Straconi, Asics-run e Asics-bike aiutano le società sportive

Novembre di grandi eventi

Spettacolo con podismo e biciclette

CUNEO. «E' una grande evento anche perché si rinnovarsi». Carlo Benigni, responsabile delle relazioni esterne della Banca Regionale Europea Cassa di risparmio di Cuneo (istituto da sempre vicino alla manifestazione) parla con entusiasmo della «Straconi», la camminata podistica non competitiva che tornerà domenica 9 novembre. «Una manifestazione di successo - aggiunge Benigni - capace di coinvolgere migliaia e migliaia di persone, un coinvolgimento popolare diventato ormai una simpatica abitudine». E conclude con il complimento più bello: «Sarebbe difficile immaginare il mese di novembre senza la "Straconi"».

Un evento che sa rinnovarsi. E infatti gli organizzatori della «Straconi» hanno inventato - oltre alla già celebre «Asics-run» - l'«Asics-bike», una pedalata non competitiva di 25 km da Centallo a Cuneo, allestita in collaborazione con la Sc Centallese. A quella che si annuncia come maxi festa del ciclismo parteciperanno tutti i corridori del «team» professionistico «Asics», da Claudio Chiappucci a Enrico Zaina, con l'assistenza delle ammiraglie ufficiali della squadra col direttore tecnico Davide Boifava e il direttore sportivo Sandro Quintarelli.

«Ci siamo impegnati in questa avventura grazie allo stimolo della neo società ciclistica nata in paese - spiega il sindaco di Centallo, Luigi Dalmasso -. Siamo comunque lieti di far parte di questa manifestazione. In questi anni la "Straconi" ha assunto una tal dimensione da diventare avvenimento di enorme richiamo. A Centallo abbiamo formato un Comitato che sovraintenderà alle operazioni di partenza della pedalata. Prepareremo sicuramente qualcosa di simpatico per far sì che sabato 8 novembre non ci si limiti a una semplice apparizione di ciclisti». Ma il primo cittadino parteciperà all'«Asics-bike»? «Non vado in bicicletta, sarà difficile che cominci proprio quel giorno - dice Dalmasso -. Ma potrei sempre iscrivermi alla "Straconi". Ci penserò».

Al «Podio», Sergio Costamagna e il suo «staff» lavorano quasi senza sosta per il trittico di manifestazioni che li attende. Franco Arese, «patron» dell'«Asics», si sta interessando per far arrivare a Cuneo - come ogni anno - il meglio del podismo internazionale. Quest'anno l'«Asics-run» (nel '96 l'ospite d'onore fu le medaglia olimpica Roberta Brunet) avrà una doppia partenza - per Assoluti maschili e Donne - con l'obiettivo di renderla ancora più spettacolare valorizzando gli atleti delle singole categorie.

«Asics-run» e «Asics-bike» hanno uno «stand» loro riservato alla Fiera delle Alpi del Mare che si conclude oggi in piazza d'Armi a Cuneo. Chi s'iscriverà alla pedalata riceverà il gilet ufficiale (sono a esaurimento: gli organizzatori consigliano di affrettarsi), un cappellino, una penna biro e, all'arrivo, il ciondolo.

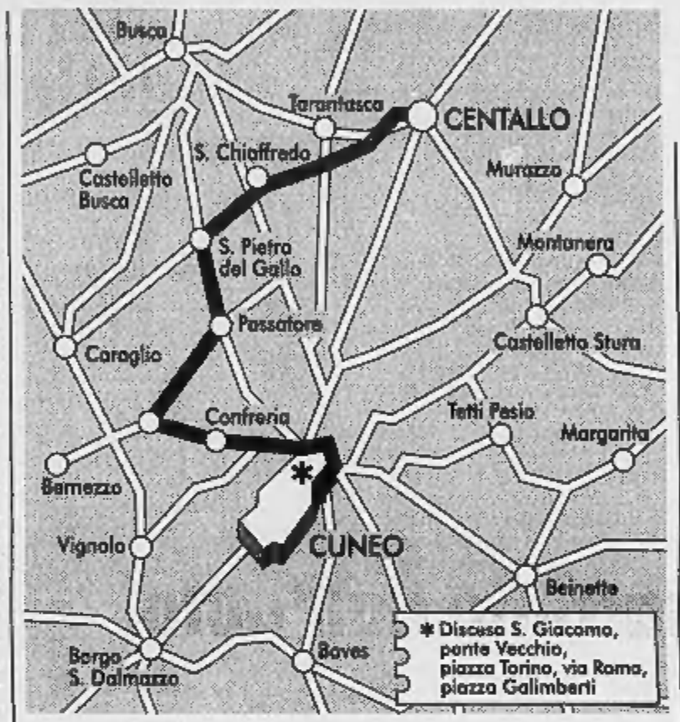

In alto, **Roberta Brunet** ospite d'onore all'edizione dell'anno scorso e lo stand alla Fiera delle Alpi del Mare A lato, il percorso dell'Asics-bike

Anche la pedalata che avrà al via Chiappucci e Zaina, contribuirà a innalzare il montepremi in denaro riservato a favore delle società sportive del Cuneese. L'iniziativa partita nella scorsa edizione, possibile grazie alla collaborazione di Provincia, Comune di Cuneo, «Asics», «Caldaie Bongioanni» e Banca Regionale Europea Crc, ha riscosso un successo straordinario.

«In mezzo a tante parole, quelli della "Straconi" sono passati ai fatti, con un sostegno importante» dicono Rita Marchisio e Beppe Viale, responsabili del Gs Invicta Roata Chiusani, che nel '96 ricevette il primo premio grazie al maggior numero di iscritti.

In seconda posizione si piazzò il Gs San Paolo Cuneo 2, con oltre 800 partecipanti. «E' stata un'ottima idea, siamo grati agli amici della "Straconi" - spiega Renato Giraudo, responsabile del Gruppo sportivo cuneese -. Anche quest'anno tenteremo di avanzare il più possibile in classifica. Ci stiamo organizzando con il porta a porta in tutto il quartiere: chi vuole partecipare alla camminata o alla pedalata, può farlo con noi. Con i 7 milioni e mezzo ricevuti in dono nel '96 abbiamo praticamente concluso l'illuminazione del nostro campo sportivo. Una dimostrazione che quello della "Straconi" è un aiuto concreto, utilissimo».

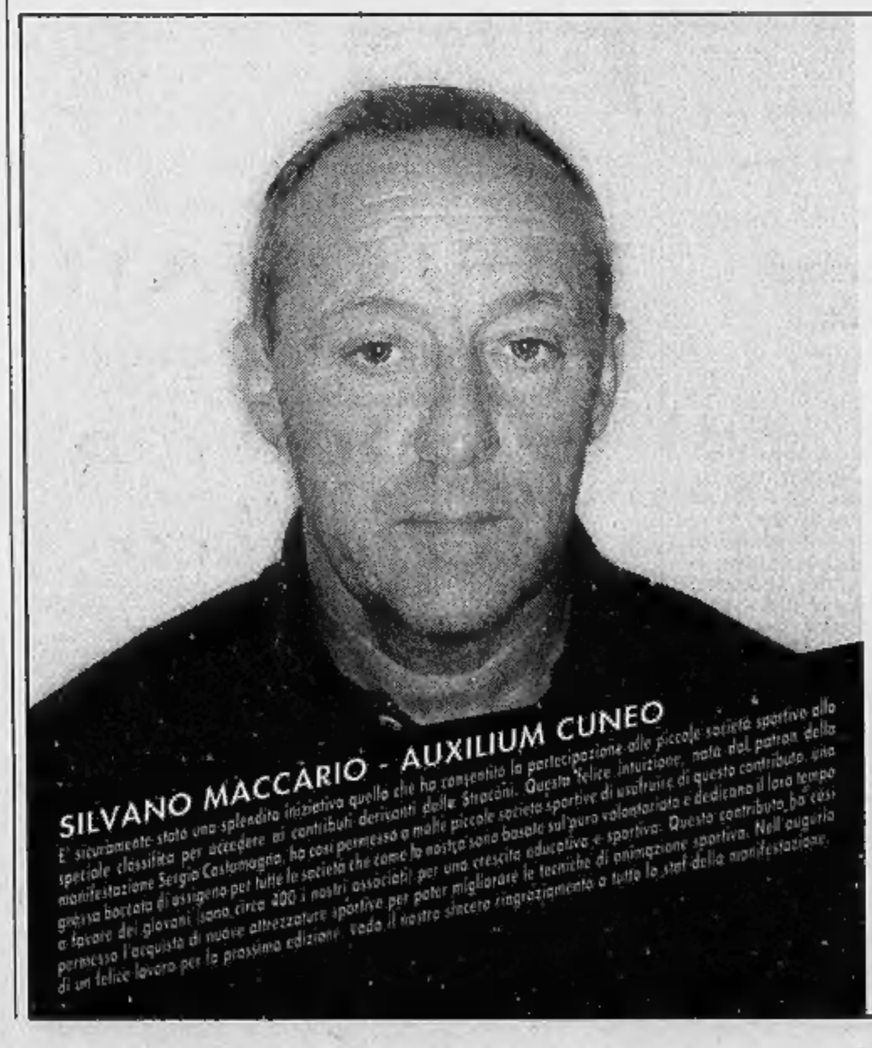

SPONSOR UFFICIALI
CASSA DI RISPARMIO DI CUNEO
BANCA REGIONALE EUROPEA
BONGIOANNI CALDAIE

IN COLLABORAZIONE
LA GUIDA • PROMOCUNEO • LA STAMPA • RADIO PIEMONTE SOUND F.M. 101.4

REGIONE PIEMONTE
PROVINCIA DI CUNEO
COMUNE DI CUNEO
CAMERA COMMERCIO

stracôni 1997 asics

DOMENICA 9 NOVEMBRE

CONTRIBUTO IN FAVORE DEI GRUPPI O SOCIETÀ SPORTIVE

PUNTI di ISCRIZIONE

LE ISCRIZIONI SONO STATE FISSATE IN LIRE 7.000 A PERSONA ED AVRANNO INIZIO SABATO 27 SETTEMBRE CON CHIUSURA IMPROROGABILE PER I GRUPPI GIOVEDI' 30 OTTOBRE E PER I LIBERI MERCOLEDI' 5 NOVEMBRE '97.

Potrete finanziare le vostre società o gruppi sportivi iscrivendovi numerosi alla Straconi

Presso le Filiali della CASSA DI RISPARMIO DI CUNEO BANCA REGIONALE EUROPEA

il podio Sport Sede Organizzazione: Via Bassignano, 55 - Tel. (0171) 631954 - Fax 691101 - CUNEO C.so Italia, 71 - Tel. (0175) 249349 - SALUZZO

ISCRIVENDOTI PARTECIPERAI AL GIOCO LA GUIDA APEROL E CON LA DECALCOMANIA E PENNA BIRO RICEVERAI IL TERZO PORTACHIAVI DEL TRITTICO '95 '96 '97

MERLO INDUSTRIA METALMECCANICA
elettro Si S.P.A. FORNITURE ELETTRICHE
CITROËN ARMANDO (CUNEO - SALUZZO)
ORGANIZZAZIONE A.S. il podio Sport

do.mi.to.
Caffè Espresso
MARENE (CN)
Tel. 0172/742.352

LA STAMPA
CUNEO
E PROVINCIA

FORMENTO
CONFEZIONI
"LA CERIMONIA"
BEINETTE - TEL. 0171/38.47.35

Dopo la conferma del governo dell'inserimento nella Finanziaria

Sulla Asti-Cuneo è scontro tra Anas e la società Satap

CUNEO. Per costruire l'autostrada Asti-Cuneo-Nizza i fondi non sono ancora arrivati, ma i guai sì. L'ultimo, in ordine di tempo, emerge da un comunicato dell'Associazione italiana Comuni Italiani (Anci), diffuso l'altra sera. Si legge: «Il ministro dei Lavori Pubblici Costa ha ribadito l'avvenuto inserimento nella Legge finanziaria dello stanziamento per la Asti-Cuneo, facendo presente che sussistono problematiche legate alle divergenze tra Anas e Satap rispetto ai rapporti convenzionali». Frase che, al di fuori del linguaggio burocratico, va interpretata come volontà dell'Anas di non lasciare alla Satap la gestione di questa struttura.

Per capire le ragioni di uno «scontro» che potrebbe valere mille e 500 miliardi (in tanto è stimata la costruzione della nuova autostrada) bisogna chiarire alcuni passaggi. Il primo riguarda la gestione delle autostrade. Di proprietà pubblica, vengono cedute in «concessione» per un tempo determinato a società con capitale misto pubblico-privato che incassano gli ingressi e garantiscono la manutenzione ordinaria e straordinaria. Quando le concessioni scadono, le autostrade dovrebbero passare all'Anas.

La Satap è una di queste società che, negli Anni Ottanta, aveva per maggiori azionisti enti pubblici (Province e Comuni, soprattutto) che negli ultimi tempi hanno però venduto gran parte delle azioni. «Proprietario è ora il gruppo Gavio», sostiene il consigliere regionale Pasquale Cavaliere, che ha partecipato alla stesura di un «libro bianco» con la Legambiente per spiegare le ragioni del «no» alla nuova autostrada Asti-Cuneo-Nizza.

Cavaliere scrive: «La Satap ha ottenuto il prolungamento della concessione per gestire la Torino-Piacenza (che doveva andare all'Anas, o essere rinegoziata anche con altre società, ndr) proprio in virtù di un piano di autofinanziamento della Asti-Cuneo. Infatti con Decreto Interministeriale dell'aprile '91, lo Stato attribuiva alla Satap la concessione che prevedeva il rinnovo della Convenzione sulla Torino-Piacenza e la costruzione, a totale carico Satap, di 53 chilometri tra Isola e Marene, in superstrada non a pagamento, e 24 chilometri tra Massimini di Carrù e Cuneo, in autostrada. Dopo l'acquisto di alcune società, la Satap si trova oggi senza le risorse necessarie, e quindi deve richiedere un finanziamento statale dell'opera».

Cavaliere, noto in Regione per una serie di inchieste che sono finite sui tavoli della magistratura, provocando anche recentemente le dimissioni di due assessori, trae la sua conclusione: «La Satap è venuta meno a un preciso accordo e dunque la sua concessione deve decadere».

Se la Finanziaria verrà approvata nell'arco di tre anni, ci saranno fondi pubblici per attivare mutui pari a 2500 miliardi destinati in buona parte alla costruzione dell'autostrada Asti-Cuneo-Nizza. Per «attivare» quei fondi dovrà essere approvata una legge (e c'è già quella promossa dalla Regione ferma in Parlamento). Se tutto procedesse regolarmente, titolare della «concessione» per la nuova autostrada sarebbe la Satap (privata) che utilizzerebbe fondi pubblici. Tutto potrebbe essere rimesso in discussione vista la dichiarazione del ministro «che sussistono problematiche legate alle divergenze tra Anas e Satap rispetto ai rapporti convenzionali».

Gianni Martini

ALLE 14 PARTE IL CORTEO STORICO

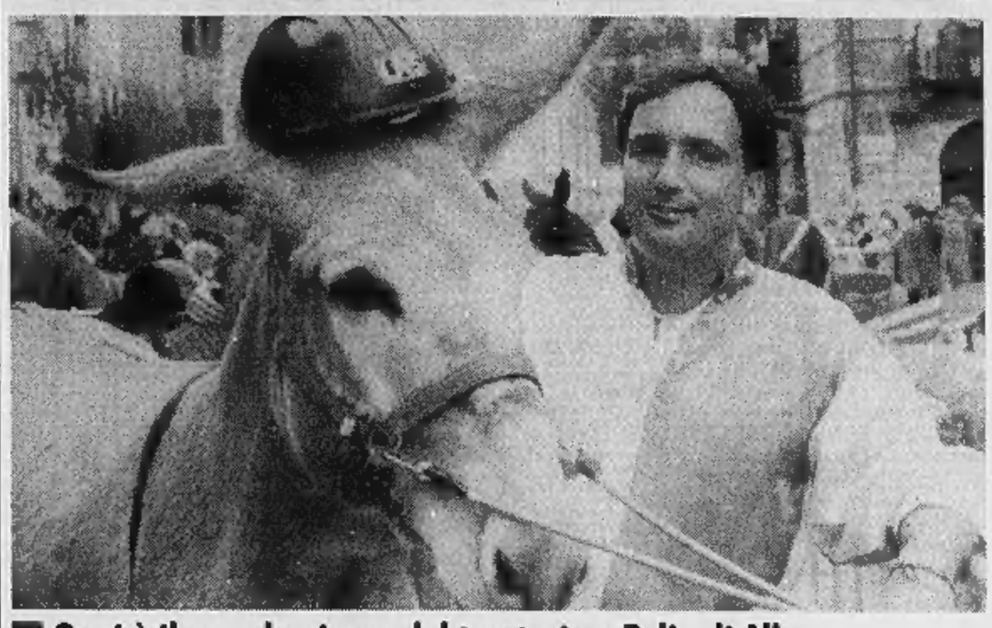

Oggi è il grande giorno del trentesimo Palio di Alba

ALBA. Festa grande oggi nella capitale delle Langhe con la Giostra delle Cento Torri - sfilata storica e Palio degli asini - che compie trent'anni. Alle ore 14 partirà da piazza del Duomo un lungo corteo con il Podestà, la Signora di Alba e settecento personaggi in costume: percorreranno le vie cittadine tra ali di folla per far ritorno in piazza del Duomo che, per l'occasione, sarà trasformata nel campo del Palio. Alle 16 scatterà la corsa in groppa ai somari che metterà a repentaglio l'onore degli otto borghi in gara. Risate e crepapelle sono assicurate con i quadrupedi cocciuti e imprevedibili (16 in totale, 2 per ogni borgo). La sfida si disputerà con due batterie e una finale intorno alla cattedrale di San Lorenzo, come avveniva in antichità. I borghi partecipanti sono: San Lorenzo, San Martino, Brichet; Patin e Tesor, Rane, Fumo, Moretta e Santa Rosalia. Il vincitore sarà festeggiato con una gran baraonda finale in piazza (ore 18). A PAGINA 40

STATALE VAL PO

L'INCIDENTE ALL'INCROCIO «MALEDETTO»

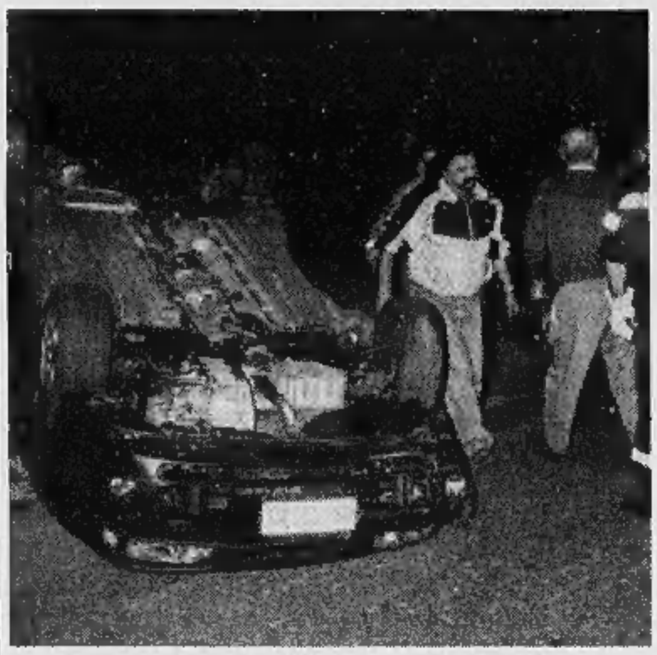

L'auto distrutta nell'incidente (Foto Mario Tevino) e Fabrizio Fraire

Schianto di notte dopo un sorpasso. Trascinato per otto metri

Revello, carrozziere di 21 anni muore schiacciato dall'auto

REVELLO. E' morto schiacciato dalla sua auto. Il mortale incidente è accaduto l'altra notte sulla statale della Valle Po, alla periferia di Revello. La vittima è Fabrizio Fraire, 21 anni, carrozziere che abitava a Revello in via Valle Po 56.

I fatti. Il giovane era alla guida della propria «Bravo» e stava rientrando a casa. Poco prima era stato visto in compagnia di amici sul piazzale della birreria. In località Morra San Martino, all'altezza dell'incrocio con via Vecchia Valle (punto dove in passato si sono già registrati altri gravi incidenti) la tragedia. Il Fraire, dopo aver sorpassato con la sua «Bravo» una «Renault 5», nella manovra di rientro, forse a causa di un brusco colpo di sterzo, ha perso il controllo della vettura.

All'origine dell'incidente non sono esclusi un colpo di sonno o un ancora più probabile malore. Il giovane carrozziere, secondo alcune testimonianze, non viaggiava a forte velocità. La «Bravo» è sbandata paurosamente, invadendo la corsia opposta della strada. Il ventunenne, che probabilmente non aveva allacciato le cinture di sicurezza, è stato sbalzato violentemente fuori dell'abitacolo. L'auto si è rovesciata e, ruote all'aria, è ripiombata sul suo guidatore, gli ha schiacciato il corpo e l'ha trascinato per quasi otto metri andando a sbattere contro un muretto.

Automobilisti di passaggio hanno fatto scattare subito i soccorsi.

Sono intervenute le pattuglie dei carabinieri di Revello (i militari stanno conducendo le indagini sull'incidente) quelle del Nucleo radiomobile di Saluzzo, l'ambulanza del «118» e i vigili del fuoco di Saluzzo. Ma per il ventunenne carrozziere ogni tentativo è risultato vano: è morto, quasi all'istante, per aver battuto il capo sull'asfalto. L'auto è andata completamente distrutta. Il corpo di Fabrizio Fraire è stato trasportato all'obitorio del cimitero di Revello, a disposizione dell'Autorità giudiziaria, per gli accertamenti di legge.

Ieri pomeriggio è stata eseguita la visita necroscopica. I funerali si svolgeranno domani alle 16, nella chiesa parrocchiale della Collegiata Maria Vergine Assunta.

La salma sarà tumulata nel cimitero del paese.

La tragica morte di Fabrizio Fraire ha destato profonda commozione a Revello. Il giovane lavorava nella carrozzeria di proprietà della famiglia. Lascia il padre, Guido, la madre, Wilma Bonardo e la sorella ventiduenne, Monica.

Gianni Neberti

POLONGHERA

Tre cadono nel pozzo: salvi

Padre, madre e figlia hanno rischiato una morte orribile cadendo in un pozzo di liquami. Ora sono ricoverati negli ospedali di Cuneo e Savigliano. Il fatto è accaduto ieri poco prima di mezzogiorno. Costanzo Dellera, agricoltore di 62 anni (via Parrocchi 11) stava sistemando la copertura di un pozzo di liquami quando è scivolato all'interno. Una delle figlie del Dellera, Anna, di 29 anni, si è precipitata per soccorrerlo ma è caduta a sua volta nel pozzo seguita poco dopo dalla madre Domenica Cravero di 61 anni. Sentendo le grida sono accorsi un'altra figlia dei Dellera ed alcuni vicini che hanno avvertito i vigili del fuoco di Racconigi che hanno allertato quelli di Saluzzo, i carabinieri, due ambulanze della Croce Rossa e l'elicottero del «118». Dopo un'ora le due squadre di vigili sono riuscite ad estrarre padre, madre e figlia dalla prigione satura di miasmi. **(m. b.)**

PRIMO PIANO

Cuneo

Fiera Alpi del Mare in piazza d'Armi

Oggi a Cuneo ultimo giorno della Fiera Alpi del Mare. «Stand» aperti dalle 14,30 alle 23. Tema della rassegna è l'enogastronomia, ma non mancano esposizioni di artigianato e cultura locale. Pag. 38

Sant'Albano Stura

«Via l'inceneritore se ci ingrandiamo»

Scetticismo fra la popolazione di S. Albano chiamata dal Comune a pronunciarsi sulla proposta della «Syntech» (ex «Ics»), che produce resine sintetiche per vernici. La ditta è disponibile a smantellare l'inceneritore a patto che le venga data l'autorizzazione ad ampliare la fabbrica. Pag. 39

Alba e Bra

Numero verde per le emergenze

L'Asl 18 annuncia i cambiamenti nel servizio con manifesti e volantini. E' attivo per l'Albese e il Braidese il numero verde 167-218118 con interventi (24 ore su 24) per incidenti stradali, infortuni sul lavoro, annegamenti, ustioni, avvelenamenti, calamità o urgenze cliniche. Pag. 41

VIGOM PNEUMATICI
OFFERTISSIMA: 4 PNEUMATICI
MARSHAL TIRES ANTINEVE - TERMOADERENTI

135/80 T 13	L. 250.000	165/70 T 13	L. 370.000	185/65 T 15	L. 580.000
145/80 T 13	L. 290.000	175/70 T 13	L. 400.000	195/65 H 15	L. 680.000
155/80 T 13	L. 320.000	165/65 T 14	L. 410.000	185/60 T 14	L. 480.000
165/80 T 13	L. 370.000	175/65 T 14	L. 480.000	195/60 H 14	L. 540.000
155/70 T 13	L. 310.000	185/65 T 14	L. 540.000	195/60 H 15	L. 780.000

+ 1 SERIE CATENE RUD-GRIP A L. 35.000*
• 4 anni di garanzia su eventuali difetti di costruzione con rilascio di certificato su carta intestata
• garanzia totale sulle prestazioni eseguite • prezzi validi sino ad esaurimento scorte
• montaggio equilibratura ed iva compreso nel prezzo • per misure non elencate, richiedete il preventivo
SEDE: CUNEO - SS. 20 - Tel. 0171/492938
FILIALE: GENOLA - SS. Cuneo-Savigliano - Tel. 0172/68634 (vicino ingresso Ipermercato)
* OFFERTA VALIDA SOLO ALL'ACQUISTO DI 4 PNEUMATICI IN PROMOZIONE

Dove vai se l'occhiale di scorta non ce l'hai!
Ottobre Mese della Vista
Dal 1° al 31 ottobre entra in un negozio Oxo Ottica.
Acquistando un occhiale da vista avrai l'occhiale Oxo di scorta al solo costo delle lenti.
OTTICA PERSONALIZZATA NETWORK
OTTICA GALLO - BENEVAGIENNA, OTTICA CARELLI - CUNEO, OTTICA CONTACT - CUNEO, OTTICA MAIORANA - CUNEO, OTTICA GALLO - FOSSANO, OTTICA MAESTRELLI - FOSSANO, OTTICA LIMONE - LIMONE PIEMONTE, OTTICA BOLLA DI SCHELLINO - MONDOVI, OTTICA LEONARDI - MONDOVI, OTTICA MANA - SAVIGLIANO.

Padiglioni visitabili dalle 14,30 alle 23 con cultura ed enogastronomia

L'arrivederci alle «Alpi del Mare»

Oggi si chiude la Fiera in piazza d'Armi

CUNEO. Ultimo giorno oggi in piazza d'Armi, della Fiera delle Alpi del Mare, «vetrina» della gastronomia e dei vini del Cuneese. L'esposizione (i padiglioni si apriranno alle 14,30 fino alle 23, prezzo 10 mila, 5 mile i ridotti) prevede degustazioni di prodotti tipici: dai formaggi ai vini, dai cioccolatini e cuneesi al rhum a caramelle e biscotti, paste di meliga, marmellate, trote affumicate, grappe, liquori alle erbe.

La rassegna organizzata da Cuneo Eventi (presidente è Gianni Vercellotti, amministratore delegato Giuseppe Origlia) presenta anche una rassegna dell'artigianato dei paesi occitani: dalle porte agli armadi, dai soprammobili e incisioni e intarsi. Protagonisti anche il Comune di Cuneo e le Comunità montane delle Valli Gesso, Vermenagna e Pesio, Maira, Grana e Stura. Gli Enti, insieme, promuovono il territorio: dalla natura all'arte, dalle proposte per il turismo ai percorsi in bici e a piedi. Nel padiglione istituzionale sono presenti anche le Terme, attraverso il neo-Consorzio che raggruppa Vinadio, Valdieri e Lurisia.

Limone e Frabosa Soprana hanno «stand» per la presentazione delle novità della stagione sciistica '97-'98. Accanto c'è la «cugina» francese Isola 2000, nel cui «stand» l'altra sera sono stati illustrati ai visitatori i pacchetti per i cuneesi: da 473 franchi (poco meno di 140 mila lire) per due notti e altrettanti skipass nei fine settimana; 1290 franchi per cinque giorni, skipass e affitto dell'attrezzatura. Altra proposta riguarda la settimana bianca (si parte da 830 franchi per 7 notti in un monolocale, con 6 ski pass).

Dallo sci alle manifestazioni: in Fiera si raccolgono le iscrizioni (7 mila lire) per la «Straconi» del 9 novembre, con partenza alle 9 da piazza Galimberti, e l'«Asics-bike» che si svolgerà il giorno prima (percorso 25 chilometri, da Centallo a Cuneo).

Le «Alpi del Mare» invitano alla risata con le vignette della collezione «Verdi sorrisi», una selezione delle oltre mille immagini realizzate da umoristi di tutto il mondo e selezionate da «Eurohumor», la biennale internazionale con sede a Borgo San Dalmazzo.

Per chi vuol conoscere meglio i Parchi, la Provincia ha allestito uno «stand» dove vengono illustrate le possibilità per escursioni nell'area delle Alpi Marittime, Alta Valle Pesio, Tanaro e Po, oltre alle Riserve di Palanfrè, Bene Vagienna e le sorgenti del Belbo.

Il percorso della rassegna prosegue con l'area allestita in collaborazione con la Camera di Commercio, denominata «100 stilisti dell'arte agroalimentare, 100 atelier del buongusto, 1000 occasioni per premiarvi in qualità». La Fiera è anche una vetrina per i produttori che aderiscono alla «Chambra economica europenca Pais d'Oc».

Oggi alle 17, nell'area manifestazioni, premiazione dei vincitori del concorso fotografico «Attimi vissuti lontani dal solito». In palio soggiorni alle Terme. Cento le opere esposte.

Chi vuol conoscere le tradizioni può ascoltare le storie di Prezzemolo (Mario Collino), mentre la moglie è maestra nel presentare l'arte del tombolo.

Il ristorante della Fiera, l'Osteria della Chiocciola, propone stasera trota in carpione, ravioli di carne, agnello sambucano al forno e, come dessart, dolcemangiare al cioccolato. La cena costa 35 mila lire (vini esclusi), per il piatto unico si paga 15 mila lire. Per prenotazioni ci si può rivolgere ai numeri 0171-66277 o 0368-3441596. [r. s.]

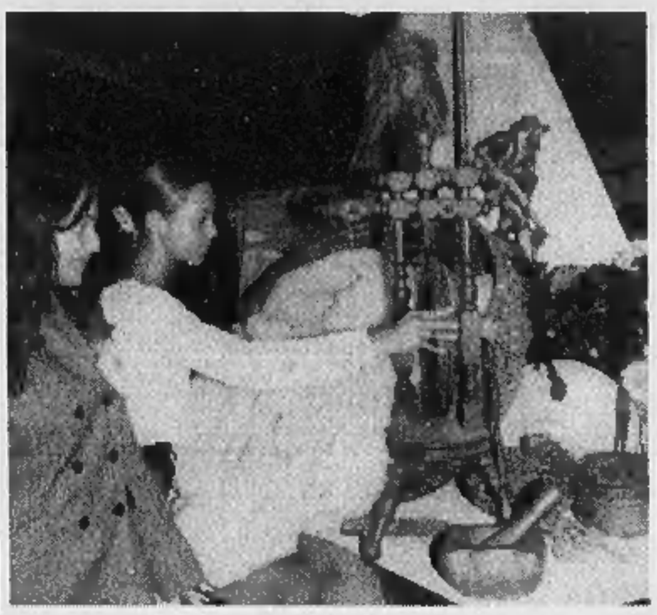

Il viaggio fra gli «stand» fa scoprire anche l'artigianato occitano [BEDINO]

SINODO

Entro metà ottobre un'équipe di esperti preparerà il documento per il dibattito tra i cattolici del Cuneese

Il sinodo della diocesi di Cuneo entra nel vivo con la nomina dei membri dell'assemblea sinodale plenaria. Nell'assemblea diocesana svoltasi nei giorni scorsi, il vicario generale don Gianfranco Agamennone e il segretario generale del sinodo, don Michele Dutto, hanno illustrato le tappe dei lavori e i meccanismi che regoleranno il dibattito nell'assemblea.

Entro il 15 ottobre un'équipe di esperti predisporrà la versione definitiva del documento che costituirà la base dei lavori dell'assemblea. Il 25 ottobre si terrà una «pre-assemblea» nella quale si «sperimenteranno» i meccanismi operativi dell'assemblea. Il 16 novembre ci sarà l'apertura ufficiale dei lavori. Sette sono le sedute previste, suddivise in due sessioni distribuite tra sabato e domenica pomeriggio. Con la seduta del 17 maggio l'assemblea consegnerà al vescovo i risultati del lavoro. La promulgazione del «libro sinodale» è prevista per novembre del '98.

L'assemblea plenaria sinodale sarà composta da 190 unità di cui 89 membri di diritto, 7 sacerdoti in rappresentanza delle zone pastorali, 12 per gli istituti religiosi, 70 delegati delle parrocchie e 15 per i movimenti ecclesiali. L'assemblea risulta, quindi, composta per il 62 per cento di laici, il 28 per cento sacerdoti e il 10 per cento religiosi. «Sulla base dei regolamenti sinodali - spiega don Gianfranco Agamennone, vicario generale - l'assemblea plenaria è composta in maggioranza da laici che nei diversi settori hanno contribuito sostanzialmente ai lavori sinodali della prima fase di «ascolto».

Il vescovo della diocesi di Cuneo monsignor Carlo Allprandi

Ogni sessione di lavoro prevede uno spazio per gli interventi dei partecipanti e la votazione delle singole parti del documento. Sede dell'assemblea sinodale sarà la Sala Lanteri.

Il lavoro dei 190 «sinodali» costituisce occasione per fare il punto sulla situazione della Chiesa di Cuneo di fronte alle nuove sfide dell'evangelizzazione e tracciare le linee pastorali che guideranno la comunità ecclesiale negli anni futuri. Il lavoro svolto in questi mesi ha messo, infatti, in risalto una situazione complessa. La religiosità tradizionale non è più in grado di reggere le sollecitazioni critiche della società moderna che anche a Cuneo si è ormai radicata. D'altra parte si registra buona disponibilità della gente al discorso religioso. Si calcola, infatti, che ogni settimana almeno 40 mila persone hanno contatto con le realtà ecclesiali.

«L'avvio dell'assemblea plenaria - spiega don Michele Dutto, segretario del sinodo - è un momento cruciale nella vita della diocesi e un'occasione per esaminare e discutere in libertà tutti i problemi che interessano le nostre comunità ecclesiali».

Aldo Ribero

GRANDE CUNEO

Roaschia

Un convegno sulla difesa del territorio

«Formazione nel recupero ambientale e difesa del territorio con tecniche di ingegneria naturalistica» è il convegno svoltosi ieri a Roaschia, organizzato dalla Scuola forestale di Ormea. [c. g.]

Borgo San Dalmazzo

S'inaugura la concessionaria «Lancia»

La direzione Area Lancia di Torino annuncia l'apertura, a Borgo, in via Cuneo 90, di una seconda sede della concessionaria «Autostile» di Alba. L'inaugurazione, con concerto jazz, oggi, alle 9. [g. f.]

Artigiani

Nuove opportunità di finanziamenti per le imprese

Il presidente dell'Associazione artigiani della provincia di Cuneo Mario Giuliano, Giuseppe Viglino, presidente della Cooperativa artigiana di Garanzia e Tito Musso, direttore generale hanno presentato le nuove opportunità di finanziamento «Artigiancassa». [c. g.]

Boves

A convegno giornalisti di Autonomia e solidarietà

Giornalisti a convegno, oggi (dalle 10) al Golf club Cuneo della Mellana di Boves. Si parlerà di questioni previdenziali e sindacali, in vista anche del congresso nazionale della Fnsi, a metà novembre. La riunione è promossa da «Autonomia e solidarietà». [r. c.]

Denunciato lo scorso anno durante un'inchiesta anti-usura

Assolto ex vice questore di Cuneo accusato di «favoreggiamento»

CUNEO. L'ex vice questore di Cuneo Francesco Giusta, 54 anni, per anni comandante della Polstrada di Alessandria e attualmente in servizio presso l'Ispettorato regionale di Torino, è stato prosciolto dal Giudice per l'indagine preliminare presso il tribunale di Cuneo, dalle accuse di «favoreggiamento nel reato di usura, corruzione e rivelazione del segreto d'ufficio».

Secondo il giudice nessuno dei reati contestati dall'accusa «sussiste».

Il colonnello Giusta era stato denunciato lo scorso anno contestualmente dalla Guardia di Finanza e dalla Questura di Cuneo, al termine di una complessa indagine anti-usura. L'ufficiale aveva, secondo le accuse, informato diverse persone di essere coinvolte nell'inchiesta in particolare di aver messo in allerta una donna che, per ringraziarlo, gli avrebbe poi regalato un cellulare (usato).

Il vice questore nel giugno dello scorso anno era stato posto agli arresti domiciliari, ma il tribunale della Libertà di Torino aveva annullato il provvedimento.

Le intercettazioni ambientali hanno ora indotto il Gip a scagionare l'ufficiale dopo che il pubblico ministero aveva chiesto il rinvio a giudizio.

Il giudice, ascoltate attentamente le intercettazioni telefoniche, non ha avuto dubbi sul comportamento corretto dell'indagato.

Francesco Giusta oltre ad essere stato comandante della Polstrada di Alessandria e Asti, della scuola di Ps di Bordighera, aveva ricoperto gli incarichi di vice questore a Cuneo e, nel marzo '95 di vice questore di Bergamo. [Ansa]

CERVASCA

Denunciato per molestie

Un pensionato di 53 anni è stato denunciato dai carabinieri di Busca per «atti osceni in luogo pubblico, molestie e tentata violenza». I fatti di cui è accusato risalgono al 24 settembre quando una giovane (16 anni) della zona stava rientrando a casa in bicicletta quando venne affiancata da un'auto «Audi 80». Il conducente, dopo averle rivolto una serie di frasi oscene dal finestrino accellerò e, duecento metri oltre, le sbarrò il passo. «E' sceso dall'auto con i pantaloni slacciati. Ero bloccata tra una casa e la sua auto, ho urlato. Ha tentato di fermarmi ma sono riuscita a scappare». Da casa la giovane ha dato l'allarme ai carabinieri che, l'altra sera, hanno portato in caserma a Busca A.R., pensionato, proprietario di una «Audi 80» che rispondeva alla descrizione fornita dalla giovane. L'uomo non ha ammesso l'aggressione. Toccherà alla magistratura stabilire le responsabilità dell'uomo. [r. s.]

AZIENDA OPERANTE SETTORE FORNITURE UFFICI RICERCA
RAPPRESENTANTE 20/35 anni
Automunito con esperienza generica di vendita.
OFFRESI
- Portafoglio clienti incrementabile - Rimborso spese
- Provvigionale più incentivi - Inquadramento
Per colloquio telefonare allo 0171/26.29.40 ore ufficio

AZIENDA COMMERCIALE operante nel settore dell'abbigliamento con punti vendita diretti e in franchising con sede nelle vicinanze di Fossano ricerca
RAGIONIERE/A
Si richiede: esperienza di 3-5 anni in ambito contabile-amministrativo; capacità di coordinamento e supervisione; conoscenza sistema AS/400 IBM.
Inviare curriculum vitae a: **Casella Publikompass 516 - 10100 Torino.**

SYSTEM HOUSE (Hardware - Software - assistenza tecnica) con sede nel monregalese ed operante nel settore del P.C., Minicomputer, reti e prodotti per ufficio, nell'ambito di un piano di potenziamento delle proprie strutture, ricerca:
TECNICO SOFTWARE (Rif. R.P. 2419)
neo-laureato o titolare di diploma universitario in ingegneria meccanica da adibire a funzioni di installazione, avviamento e dimostrazione di software CAD Meccanico.
La persone interessate sono pregate di scrivere, citando il riferimento ed allegando dettagliato curriculum vitae, a: **Casella Postale 125 - Mondovì Breo.**

ECONOMICI

COLLINE Albesi (Cn) posizione incantevole vista panoramica vendiamo villa storica ristrutturata con stiliguo rustico da ristrutturare circondato da 10.000 mq di parco con piscina. Tel. 0173 361.254.
CONCESSIONARIO Culligan Italiana spa ricerca venditori per vendita impianti trattamento acqua uso domestico ed. carico azienda possibilità come capo gruppo venditori fisso mensile più provvigioni più incentivi possibilità anche part time. Tel. 0173 211.383.
RAGIONIERE ventennale esperienza di responsabile amministrativo media azienda esamina proposte. Tel. 0173 787.225

Negozio zona CUNEO ricerca
RESPONSABILE REPARTO SPOSA
Requisiti: esperienza specifica o settore abbigliamento qualificato, età 30-45 anni, titolo studio scuola media superiore. Inviare curriculum:
Fax 0171/617257.

IDROCENTRO S.p.A.
Ricerca Venditore per Zona Saluzzo.
Tel. 0172/9121

PK Per la pubblicità su LA STAMPA publikompass

LETTERE AL GIORNALE

Il divieto di caccia a Castelmagno

Con una recente ordinanza il sindaco di Castelmagno ha deciso la sospensione della caccia al camoscio, alla pernice bianca e alla lepre variabile su parte del territorio comunale, con lo scopo di salvaguardare la fauna alpina locale, tutelandola dal rischio di estinzione dovuta ad un'eccessiva pressione venatoria, soprattutto da parte di cacciatori non residenti. L'ordinanza ha suscitato le dure rimostranze della Federcaccia provinciale.

Come già espresso dai rappresentanti delle nostre Associazioni presenti nel Ca Ca 3 «Valli Maira e Grana» non possiamo che manifestare il nostro sostegno all'iniziativa presa dal sindaco di Castelmagno. Un'iniziativa che giustamente considera la presenza di fauna come una risorsa del territorio non necessariamente legata all'attività venatoria, ed in quanto tale da tutelare a beneficio della comunità. Nel maggio scorso avevamo proposto, per il piano faunistico provinciale, la creazione di una zona di protezione faunistica nel territorio di Castelmagno. Se la Provincia avesse preso in considerazione la nostra proposta si sarebbero evitate polemiche e contenziosi difficilmente risolvibili.

Coordinamento Associazioni Ambientaliste
Cuneo

Portatori di handicap da non «ghettizzare»

Ho letto con indignazione la lettera del 27 settembre, riguardante la rimozione dello scivolo per disabili di corso Giolitti.

Vorrei rispondere alle persone che hanno scritto, ma non hanno avuto il coraggio di firmare, quanto sia difficile vivere con un handicap motorio e voler condurre attivamente la propria vita, e non ghettizzarsi come tanti cosiddetti «sani» vorrebbero che facessimo. Cuneo è solo all'inizio dell'opera civile per rendere la città vivibile a tutti. Così com'è in tanti Stati e in molte città italiane.

Eliana Renata Bajardi, Cuneo

Scrivere a La Stampa
Via XX Settembre 39, Cuneo
Fax: 0171/64402

NUMERI UTILI

AUTOAMBULANZE

Cuneo: 66.444; **Alba:** 316.313; **Cri** 441.744; **Alberetto Torre:** 520.144; **Bagnolo:** 392.836; **Barge:** 346.262; **Borgo San Dalmazzo:** 260.013; **Bra:** 423.370, 42.01; **Busca:** 945.658; 945.455; **Caraglio:** 619.102; **Ceva:** 72.31; **Demonte:** 95.115; **Dronero:** 916.333; **Fossano:** 699.111; **Garessio:** 81.063; **La Morra:** 50.116; **Limone:** 929.113; **Mondovì:** 552.255; **Monforte d'Alba:** 787.313; **Monticello:** 64.319; **Moretta:** 911.010; **Morozzo:** 772.555; **Nelve:** 677.407; **Niella Belbo:** 796.368; **Pamparato** 94.254; **Peveragno:** 339.555; **Racconigi:** 84.844; **Saluzzo:** 45.245-470.00; **Santo Stefano Belbo:** 0141 840.668; **Serravalle del Bosco:** 551.02; **Savigliano:** 719.111; **Vinadio:** 959.126.

FARMACIA DI TURNO

A **Cuneo** oggi è di turno con orario dalle 8 alle 22 (a serrande aperte) e dalle 22 alle 8 (a serrande abbassate) la farmacia *Basso Angelo*, corso Nizza 48/D, tel. 692.418. Per gli altri Comuni le farmacie di turno svolgono anche la reperibilità notturna, su chiamata, dietro presentazione di ricetta medica urgenti.
Alba: *Divin Maestro*, corso Piave 70, tel. 264.161
Bra: *Dalmasso*, via Vittorio Emanuele 195, tel. 412.187.
Fossano: *Abrate*, via Roma 92, tel. 600.58
Mondovì: *Turco*, via Meridiana 5, tel. 42.404
Saluzzo: *Comunale*, via Torino, tel. 249.146
Savigliano: *Dominici*, via Cambiani 2, tel. 712.258.

GUARDIA MEDICA

Notturna, prefestiva e festiva:
Usl di **Cuneo** 269632 oppure 260013
Usl di **Alba** 316.316.
Usl di **Borgo** 269.632, 260.013.
Usl di **Bra** 423.273.
Usl di **Ceva** 72.31.
Usl di **Dronero** 269632 oppure 260013
Usl di **Fossano** 699.111.
Usl di **Mondovì** 550.111
Usl di **Saluzzo** 215.111
Usl di **Savigliano** 719.111.

CARABINIERI pronto intervento

Cuneo: 112; **Alba:** 441.333; **Borgo S. Dalmazzo:** 269.333; **Ceva:** 71.003; **Fossano:** 695.210; **Mondovì:** 474.44; **Racconigi:** 85.333; **Saluzzo:** 46.444; **Savigliano:** 22.333.

POLIZIA DI STATO

Questura: pronto intervento 113
Centralino: 443411
Stradale: Cuneo: 606.222; **Ceva:** 71.182; **Saluzzo:** 42.116; **TO-SV** (0172) 495.800.

VIGILI DEL FUOCO

Cuneo: 115; **Com. prov.** 696.248.

STATO CIVILE

CUNEO

MATRIMONI. Candela Ivo (residente a Cuneo), commerciante, con Spalla Alessandra (residente a Fossano), commerciante; Olivero Franco (residente a Fossano), educatore, con Belli Antonella (residente a Cuneo), educatrice; Siviero Franco (residente a Cuneo), operatore di borsa, con Borsano Emanuela (residente a Verolengo), impiegata; Maero Igor Giuseppe (residente a Cuneo), impiegato, con Mandrile Claudia Margherita (residente a Cuneo), impiegata; Viltano Diego (residente a Cuneo), operaio, con Degioanni Cinzia (residente a Borgo San Dalmazzo), impiegata; Pistrolungo Giovanni (residente a Cuneo), impiegato, con Zinicola Alessandra (residente a San Giorgio a Liri), studentessa; Rossoni Massimiliano (residente a Savigliano), operaio, con Mano Daniela (residente a Cuneo), impiegata; Pugno Francesco, Paolo, Giuseppe (residente a Trana), medico, con Bernardi Paola Vincenza Piera (Cuneo), biologa; Enrici Massimiliano (residente a Cuneo), operaio, con Olivero Silvia (residente a Boves), impiegata; Sammarco Angelo (residente a Roccavione), commerciante, con Pellegrino Marinella (residente a Cuneo), operaia.

Sant'Albano Stura, tanti «no» alle proposte dell'azienda chimica «Syntech»

L'ex Ics: «Togliamo l'inceneritore se ci lasciate ampliare la fabbrica»

SANT'ALBANO STURA. «Chi ci garantisce che l'azienda, una volta concordato con noi lo smantellamento dell'inceneritore, poi non faccia quello che vuole? Otto anni fa eravamo diffidentissimi; perchè adesso dovremmo dare tutta questa fiducia?».

C'era scetticismo, venerdì sera, tra la popolazione di Sant'Albano chiamata dall'amministrazione comunale a pronunciarsi sulla proposta della «Syntech» (ex «Ics»), l'azienda chimica di via Morozzo, che produce resine sintetiche per vernici.

La ditta, da anni in lotta con il Comune che ne ha bloccato la possibilità di espansione, è ora disponibile a smantellare l'inceneritore (una recente sentenza del Consiglio di Stato ritiene illegittima la delibera regionale che ne ha impedito l'utilizzo), a patto che l'amministrazione comunale acconsenta l'ampliamento della fabbrica, entro i confini delimitati dalla recinzione. La «Syntech» intenderebbe realizzare a Sant'Albano un nuovo reparto per la produzione di resine in polvere che i tecnici definiscono «non inquinanti» (21 miliardi di investimento). Rimarrebbe, per ora, inalterata la produzione delle altre resine. Venerdì la proposta dell'azienda è stata illustrata da Sebastiano Sevega, presidente del «Comitato Difesa Ambiente», nato a fine Anni '80 per «difendere» il paese dall'inceneritore e dai rischi di inquinamento connessi alle produzione delle vernici. La maggioranza si è espressa contro l'ipotesi prospettata dall'azienda.

«Otto anni fa abbiamo fatto le barricate per frenare l'azienda - ha detto Mauro Fissore, consigliere comunale di maggioranza, 'leader' delle prime manifestazioni contro l'"Ics' -; ora ci troviamo a fare un ragionamento diverso, a valutare la possibilità di un dialogo. Lo facciamo nella massima trasparenza. Si può essere d'accordo o dissentire. Quello che non accettiamo è il sospetto».

L'assemblea si è sciolta con l'impegno a un'ulteriore approfondimento. «Il Comune deciderà tenendo conto del parere della popolazione» - ha detto il vice-sindaco Antonio Calcagno. [l. a.]

SEGRETARIO CISL A FOSSANO

D'Antoni ai giovani: «E' necessario credere nell'Europa»

FOSSANO. Ha parlato di crisi politica e di valori, di pensioni e villaggio globale il segretario generale della Cisl, Sergio D'Antoni, che venerdì sera ha partecipato all'incontro organizzato dai giovani del Partito popolare, nella sala del Castello degli Acaja. L'appuntamento aperto dal segretario provinciale del ppi Maggi, è iniziato con alcune domande dei giovani sulle conseguenze della azioni della «Lega», e sul precariato («Perchè noi dovremmo accettare condizioni meno garantite di quelle della vostra generazione?»). Sergio D'Antoni ha parlato di inevitabili conseguenze, ma anche dei vantaggi della «globalizzazione». «Diffidiamo dei profeti di sventura» - ha detto. E ha insistito molto sulla necessità di «credere nell'Europa». [l. a.]

Oltre 400 banchi

Mercantico nel centro di Saluzzo

SALUZZO. E' in programma, oggi, l'edizione autunnale del «Mercantico», la tradizionale mostra dell'antiquariato minore.

La curiosa e interessante iniziativa, giunta al suo trentunesimo appuntamento, si svolge nelle vie e piazze del centro cittadino, dalle 8 alle 18. I partecipanti alla rassegna sono quattrocentocinquanta, provenienti da varie parti del Piemonte ed anche dalla Francia.

Il «Mercantico», che è organizzato dall'ente manifestazioni «Pro Saluzzo», chiude il calendario delle iniziative del «Settembre Saluzzese».

Le bancarelle saranno sistemate in corso Italia, piazza Vineis, piazza Cavour, piazza Garibaldi, via Ludovico II, via Martiri della Liberazione e via Silvio Pellico. Il centro cittadino sarà trasformato in un'unica grande isola pedonale, invasa da un notevole numero di attraenti bancarelle. Saranno in vendita: mobili, abbigliamento, cartoline, orologi da polso e da tasca, francobolli, monete, carte telefoniche, libri antichi, ceramiche e tutto quello che può destare l'interesse e la curiosità di collezionisti e visitatori.

Il «Mercantico», oltre a questa edizione autunnale, si svolge abitualmente ad aprile, giugno e luglio, costituendo un appuntamento tradizionale e soprattutto di qualità per chi si interessa a questa forma di antiquariato minore. [g. ne.]

A Magliano Alpi

Il vescovo benedice l'oratorio

MAGLIANO ALPI. Oggi, alle 15,30, il vescovo di Mondovì, monsignor Luciano Pacomio, benedirà il nuovo oratorio parrocchiale. La struttura, che sarà messa a disposizione delle tre parrocchie maglianesi, è dotata di due aule catechistiche, una sala proiezione, un salone polifunzionale e una grande area esterna, di circa 2500 metri quadrati, nella quale sono stati allestiti un campo di calcetto e pallavolo. E' stato pure realizzato una zona attrezzata per spettacoli all'aperto e per celebrazioni religiose.

«La realizzazione dell'oratorio di Magliano - spiegano i responsabili delle locali parrocchie - ha consentito, nonostante le forti limitazioni economiche, di ottenere un complesso parrocchiale al servizio di tutta la comunità che ben risponde ai requisiti di un paese in forte sviluppo demografico soprattutto giovanile. L'oratorio è in funzione da un anno. I primi a "collaudare" le aule sono stati gli alunni delle elementari e delle medie con gli incontri settimanali di catechismo e di musica».

«Nell'arco di questi 12 mesi - spiegano i responsabili delle parrocchie - ci sono state anche occasioni di festa come i cenoni di Capodanno e di Carnevale per i bambini e i pranzi in onore di mamme e papà. I locali sono stati anche utilizzati per una festa con gli anziani di "Villa Santa Chiara"». [c. g.]

Dalle 9 alle 19

«Negozi in strada» a Savigliano

SAVIGLIANO. Per tutta la giornata di oggi la città si animerà grazie all'iniziativa «Negozi in strada», organizzata dal Comitato Savigliano '88, dall'assessorato al commercio, dall'associaizone commercianti e dall'Ente manifestazioni.

I negozi saranno aperti e offriranno ai visitatori una serie di interessanti opportunità: sconti, promozioni, offerte dalle 9 alle 19. Le zone interessate saranno via Sant'Andrea, piazza del Popolo, via Alfieri, piazza del Popolo, corso Roma, Via Saluzzo, via Torino e piazza Cesare Battisti. Le strade del centro saranno chiuse al traffico e la città si trasformerà in un gigantesco palcoscenico sul quale si esibiranno gruppi musicali, danzatori, caricaturisti, attori e teatranti. Sono inoltre previste degustazioni di grappa, tartine, distribuzione di zucchero filato e, in via Chicchignetto, la mostra mercato di modellismo e l'esibizione di hockey. Sarà inoltre possibile ammirare le bellezze storiche e architettoniche grazie alle visite guidate organizzate dall'ufficio turistico che ha sede presso la torre civica in piazza Santarosa. «Lo scopo di tutte queste iniziative - dice il presidente dell'Ente manifestazioni, Gino Ponsi - è di creare delle occasioni per far conoscere la nostra città, la sua arte, la sua storia e il suo commercio, che è estremamente vivo e ricco di interessanti opportunità». [p. b.]

DALLA GRANDA

Cuneo

Ventenne travolta da un fuoristrada, è grave

Sabrina Rainisio, 20 anni, via Valdieri 36 a Borgo, l'altra notte è stata travolta in piazza Europa dal «Pajero guidato da Raffaele Mariotta, 29 anni, di Borgo. La giovane è ricovarata con prognosi riservata in Neurochirurgia a Cuneo. [r. s.]

Fossano

Oggi in seminario un incontro su «Fede e cultura»

Oggi alle 15 nei locali del seminario vescovile in viale Mellano, l'associazione culturale «Atrio dei Gentili» propone un incontro sul tema «Fede e Cultura». Interverranno ai lavori un gruppo di esperti: Gino Grosso, Pino Pellegrino, Duilio Albarello, Francesco Tomatis, Graziano Lingua, Stella Morra, Antonio Labanca, Aldo Ribero, Ivana Borsotto e Carlo Barolo. Moderatore don Corrado Avagnina, direttore dell'«Unione Monregalese». [r. s.]

Garessio

Nuovo segretario della sezione del pds

Segretario della locale sezione del pds è stata nominata Carla Tomidei. I vice sono Marco Albarello e Pier Giovanni Ravotto. Il settore organizzativo sarà curato da Sebastiano Carrara. [s. c.]

Crissolo

Elicottero recupera un alpinista ferito

Franco Bottiroli, 60 anni di Luserna San Giovanni, colpito da un masso, è rimasto ferito a un braccio a 3500 metri di quota sulla parete est del Viso. Recuperato dall'elicottero, l'alpinista è ricoverato a Saluzzo: le sue condizioni non sono gravi. [g. ne.]

Fossano

Convegno con il direttore generale del Censis

Domani, alle 10, nella sala del Castello, convegno del «Giovani Imprenditori» sul tema «Il futuro arriva in orario; analisi e programmazione nelle realtà locali». Interverrà Giuseppe Roma, direttore generale del Censis. [l. a.]

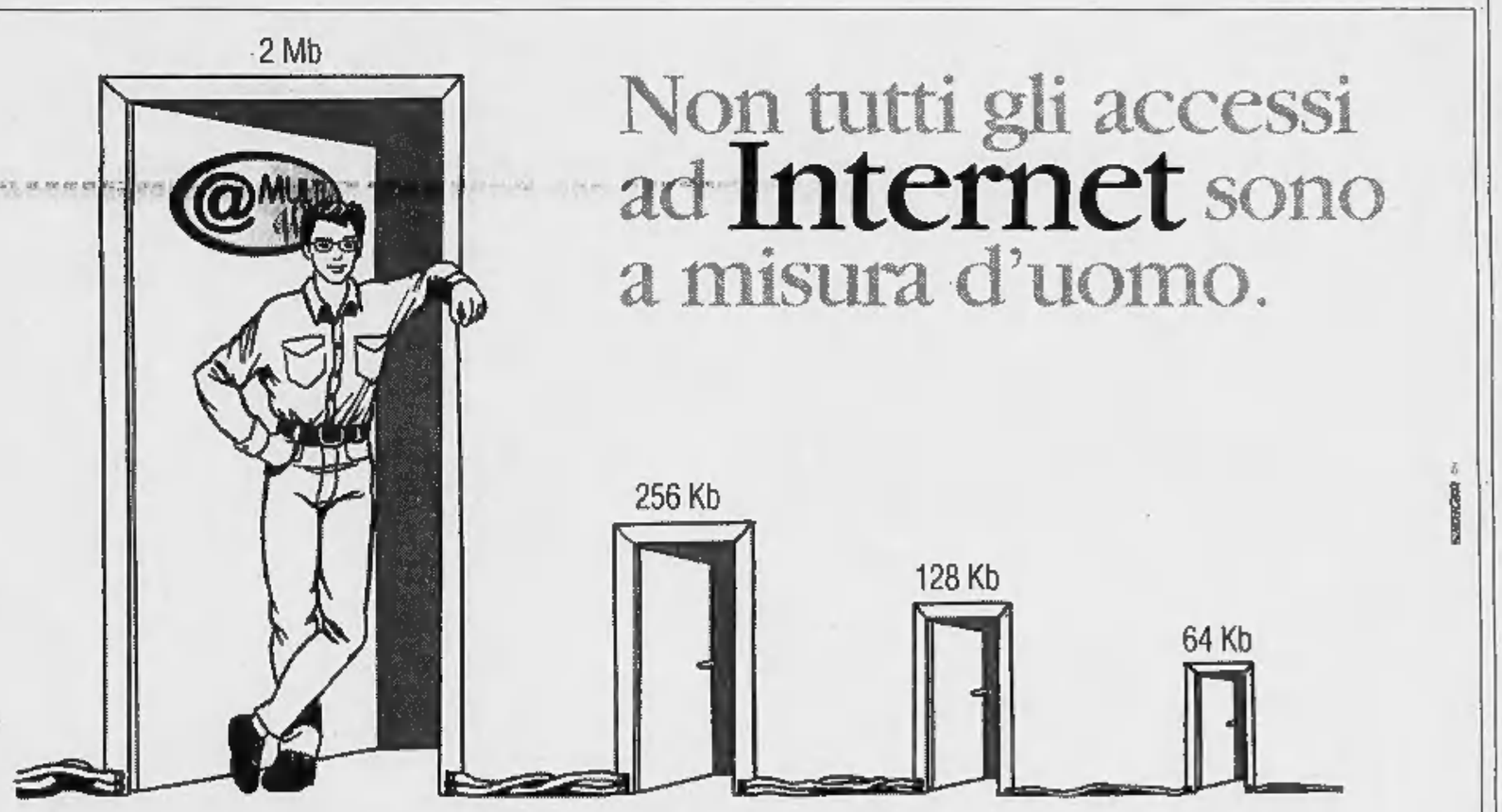

Non tutti gli accessi ad Internet sono a misura d'uomo.

Internet con MultiWire è distribuita presso i seguenti uffici:

MultiWire s.r.l.
Via Carlo Boggio, 35/b - 12100 CUNEO
Tel. (0171) 699.757 Fax (0171) 698.464
e-mail: staff@Multiwire.net

AMF s.a.s. di Russo & C.
Corso Cristoforo Colombo, 12 - 12045 FOSSANO (CN)
Tel. (0172) 692.908 Fax (0172) 692.416
e-mail: amf@mtrade.com

Balsamo Aldo
Piazza Garibaldi, 40 - 12037 SALUZZO (CN)
Tel. (0175) 42.176 Fax (0175) 248.708
e-mail: balsamo@mtrade.com

Bellezza & Benessere

COSA FARE
QUANTO COSTA
QUALI RISULTATI

- Il tuo naso non ti piace.
- Problemi di orecchie a sventola.
- Un seno troppo piccolo, troppo grande, cadente.
- Accumuli di grasso, addome rilassato.
- Borse sotto gli occhi.
- Problemi di rughe.
- Bocca troppo piccola, troppo grande.
- Perdita dei capelli.

SE UN PROBLEMA ESTETICO L'AFFLIGGE TELEFONI A
"Risponde l'Esperto"
Potrà farsi un giudizio su, professionalità e competenza e se Lo riterrà opportuno, fissare un appuntamento per un elaborato che Le permetterà di valutare i risultati realmente ottenibili.

COS'È UN ELABORATO?
L'elaborato, permette tramite un computer di modellare e quindi, trovare la migliore soluzione al problema estetico, conoscere con precisione i costi, stampare la fotografia dei risultati.

Elit CENTER
CARAMAGNA PIEMONTE
Strada Carmagnola, 68
Tel. (0172) 810069
ELITCENTER fa parte della Società Eletron s.a.s.

SERVIZI PROMOZIONALI
Publikompass

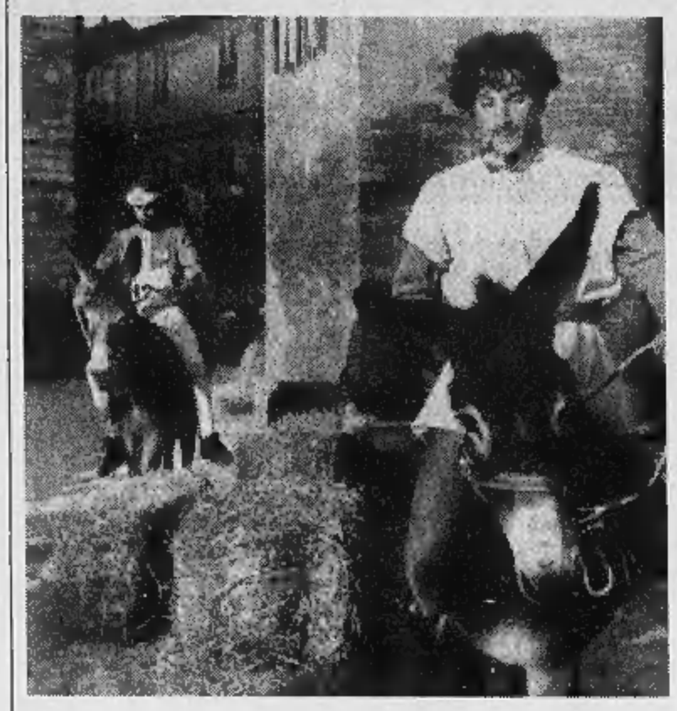

La curiosa competizione a dorso d'asino oggi festeggia i trent'anni

Otto borghi a caccia del Palio

Giostra con 700 personaggi, poi la corsa

ALBA. Tuffo nel Medioevo oggi con personaggi in costume, asini al galoppo e profumo di trifole. Torna la Giostra delle Cento Torri, con la sfilata storica e il burlesco Palio, un anticipo alla 67ª Fiera nazionale del tartufo che si terrà dall'11 al 26 ottobre.

La Giostra '97, che festeggia i trent'anni, è particolamente grandiosa. Alla 14, parte da piazza del Duomo il lungo corteo con settecento personaggi presieduti dal gruppo del Comune con il Podestà, la Signora di Alba e i nobili, con al seguito i rappresentanti dei borghi: sfileranno tra ali di folla per via Vittorio Emanuele, piazza Savona, corsi Fratelli Bandiera, Matteotti, via Cavour con ritorno in piazza Duomo, trasformata per l'occasione in campo del Palio.

Il via alla gara in groppa ai somari scatterà alle 16, dopo l'esibizione dei gruppi storici e la prova degli asini sul campo. I quadrupedi saranno assegnati per sorteggio all'ultimo momento e avranno poco tempo per fraternizzare con i fantini: in questo modo sarà veramente la fortuna a decidere le sorti di ogni contrada. Gli asini, noti per la loro caparbietà, «incorruttibili» e con il loro comportamento bizzarro - capaci di fare improvvisi dietrofront a un metro dal traguardo - non mancheranno di divertire.

A contendersi il Palio saranno otto borghi che avranno a disposizione due ciuchi ciascuno. Come vuole la tradizione, anche quest'anno i borghigiani hanno attribuito nomi curiosi e di fantasia ai loro portacolori. Il borgo del Brichet (smalti rosa, turchese e argento) gareggerà con i fantini «Diablo» su «Sirena» e «Basta vincere» su «Vapian». Le Rane (azzurro e oro) con «Lo Smilzo» su «Tupin» e «Faina» su «Bossinun». Patin e Tesor (rosso, azzurro e oro) con «Caos» su «Circonvallazione» e «Senso unico» su «Rotonda». Inoltre, «Fumo» (oro e rosso) con «Flanella» su «Ciap Rut» e «Trun» su «Losna». San Martino (argento e verde) con «Scacco» su «Matto» e «Scappa» su «Che ti acchiappo». San Lorenzo (azzurro e argento) con «Michet» su «Briciola» e «Batticuore» su «Sospiro». Santa Rosalia (rosso, nero e bianco) con «Euro» su «Moneta» e «Non attraversare» su «Pedone». Moretta (smalti verde e oro) con «Anguilla» su «Bambola» e «Manette» su «Alta Velocità». Due batterie e una finale di cinque giri ciascuna attorno al Duomo, come usava nei tempi antichi.

Quest'anno non correrà Santa Barbara a causa di alcune difficoltà e un po' per protesta: il rione è senza sede e i borghigiani non hanno un luogo in cui ritrovarsi.

Al primo classificato andrà il drappo del Palio arricchito da un dipinto del pittore Enzo Bellini (galleria Galeasso): il vincitore sarà festeggiato durante una gran baraonda in piazza (ore 18). Agli altri borghi, premi di «consolazione» in tartufi, barolo, torrone, tume e la proverbiale acciuga all'ultimo arrivato.

Anche quest'anno non manca un po' di suspense: è sparita la campana che serve a dare il via alla gara ma la Giostra, presieduta da Romano Cugnasco, spera di riaverla in tempo utile per la partenza, anche se dovrà pagare un riscatto in bottiglie di barolo, come si usa nella tradizione del Palio.

L'area interessata dalle manifestazioni sarà chiusa a partire da mezzogiorno. Parcheggi sono disponibili nelle piazze Medici, Grassi, Cagnasso, mercato ortofrutticolo, corsi Europa, Coppino, parking delle aziende Ferrero (via Vivaro) e Miroglio (via S. Barbara).

La città accoglie i turisti in un'atmosfera di grande festa, imbandierata con gli stendardi. I negozi del centro storico saranno aperti, come pure il mercato del tartufo nel cortile della Maddalena (ore 8-20).

FORNITAUTO
di Schellino B. & C. s.a.s.
RICAMBI AUTO E VEICOLI INDUSTRIALI
CRISTALLI - FANALERIE E CARROZZERIA
ACCESSORI E ALLESTIMENTI SPORTIVI
Corso Europa 19 - ALBA (CN) - Tel. 0173 282.908 - 282.917

POLLO Piazza
Il Pollo del Buongustaio esigetelo sulla vostra tavola
GORZEGNO
Tel. (0173) 86019 - 86077 - Fax (0173) 86161
Ceriale - Conc. Ditta G. B. Briozzo - Tel. 0182 - 990372

ZG ZOPPI GIORGIO
IMPIANTI TERMOINDUSTRIALI
IMPIANTI FRIGORIFERI
MACCHINE FRIGORIFERE
SCAMBIATORI
DEUMIDIFICATORI

Impianti completi di refrigerazione per stabilizzazione vini e controllo in automatico delle temperature di fermentazione dei mosti.
Refrigeratori d'acqua per il condizionamento ambienti.
Centrali frigorifere in monoblocco in acciaio inox per il raffreddamento di acqua glicolata con condensazione ad aria, regolazione elettronica della temperatura da + 45°C a – 12°C. Potenze frigorifere di serie da 1.000 frig./h a 250.000 frig./h.
Le nostre referenze sono una garanzia di qualità e serietà professionale.

I nostri scambiatori tubo in tubo della serie SM-A trovano utilizzo in tutte le industrie che necessitano di applicazioni tubolari quali: trattamento in caldo o in freddo di prodotti tipo mosti, vini, succhi concentrati, concentrato di pomodoro, yogurt, creme, salse, latte concentrato.

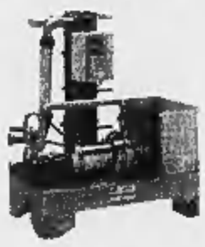

Scambiatori di calore a piastre Serie SP per la refrigerazione di prodotti alimentari quali, ad esempio, il vino. Infatti mediante il processo effettuato con questo scambiatore, i tartrati di calcio e potassio in esso contenuti si depositano velocemente conferendogli la limpidezza necessaria.
I nostri scambiatori sono forniti in monoblocco di acciaio inox completi di misuratore di portata, pompa per il lavaggio del pacco di scambio e quadro elettronico.

IMPIANTI TERMOINDUSTRIALI - REFRIGERAZIONE INDUSTRIALE
12050 TREISO D'ALBA (CN) ITALIA - Loc. Tre Stelle, 5 - Tel. (0173) 638.287 - Fax (0173) 638.354

è una realizzazione...
PK Alba
PUBLIALBA
Agente Publikompass spa
ALBA C.so M. Coppino 9
Tel. 0173 442.110 (2 linee r.a.)
Fax 0173 442.130
Filiale: BRA - Via Verdi 7
Tel. 0172 431.003

CUCINA TIPICA LANGAROLA
FRITTO MISTO ALLA PIEMONTESE su prenotazione
Ristorante "da Carlo"
di PROTTO CARLO
Loc. Borgonuovo, 29 - Tel. 0173/792.106 - 792.327 - MONCHIERO (CN)
Chiuso il martedì sera e mercoledì

CARNI TIPICHE - ALTA LANGA
BOERO
MACELLAZIONE PROPRIA E NOLEGGIO

DA 30 ANNI CARNI BOVINE GARANTITE PROVENIENTI ESCLUSIVAMENTE DA PICCOLE AZIENDE AGRICOLE DELL'ALTA LANGA.

NIELLA BELBO - C.so Principi di Piemonte, 19 - tel. 0173/796114

L'Asl 18 annuncia i cambiamenti nel servizio con manifesti e volantini

Numero verde per le emergenze

Alba e Bra coordinate a livello provinciale

ALBA. Manifesti e volantini diffusi in tutto il territorio dell'Asl 18 Alba-Bra annunciano i cambiamenti per i servizi di emergenza sanitaria. Dal 1° ottobre è attivo anche per l'Albese e il Braidese il numero verde 167-218118: gli interventi (24 ore su 24) avvengono in caso di gravi emergenze come incidenti stradali, infortuni sul lavoro, annegamenti, ustioni, avvelenamenti, calamità o urgenze cliniche. L'intervento viene assicurato con personale sanitario specializzato e ambulanze attrezzate. Il servizio e la chiamata sono gratuiti (dai telefoni pubblici non occorrono gettoni, monete o schede).

La novità sta nel fatto che è stato attivato, anche per Alba-Bra, il servizio di emergenza territoriale che opera in collegamento con le altre Asl della Provincia e sotto la giurisdizione operativa della centrale provinciale «118» di Savigliano. La normativa in tema di soccorso ed emergenza prevede, infatti, una centrale unica di chiamata a livello provinciale.

«La nostra azienda, fin dal dicembre 1994 - precisa il dott. Giovanni Brezzi, del servizio assistenza sanitaria territoriale - aveva iniziato ad operare su questo versante predisponendo due punti di chiamata, al Dea dell'ospedale San Lazzaro di Alba e al Pronto soccorso dell'ospdale S. Spirito di Bra (dal 1° agosto '95), dotati di ambulanze attrezzate, di personale medico e infermieristico qualificato. Le équipes hanno effettuato centinaia di interventi e si sono fatte conoscere e apprezzare dalla popolazione, che parla di loro come "118". Lo stesso personale continuerà ad operare, ma non sarà più possibile utilizzarlo direttamente in quanto ogni chiamata di soccorso, fatta obbligatoriamente al numero verde 167-218118, in attesa del prossimo semplice "118", perverrà alla Centrale operativa, che attiverà l'intervento».

Spiega il medico: «Con il nuovo servizio di emergenza, è stata ribaltata la filosofia del soccorso in fase d'urgenza. Un'unica centrale provinciale è stata demandata a coordinare le chiamate che, a seconda della gravità e dell'ubicazione, saranno gestite con i mezzi di soccorso più rapidi e idonei».

Nel contempo, nell'Asl 18 Alba-Bra è stato riorganizzato il servizio di guardia medica, che ha il compito di intervenire nei casi di patologie minori. E' stato istituito un numero unico di chiamata per tutto il territorio dell'Asl: 0173-316316.

I responsabili dell'Azienda sanitaria invitano la popolazione a utilizzare in modo corretto il nuovo sistema, imparando a distinguere il soccorso-emergenza dai casi che possono essere dilazionati nel tempo, soprattutto al fine di non intasare la centrale operativa.

Giuseppina Fiori

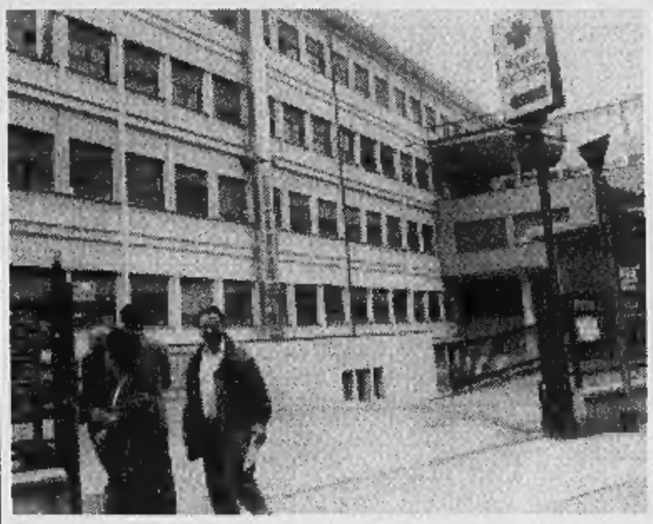

Il servizio di guardia medica fa capo agli ospedali di Alba (nella foto) e Bra

Santo Spirito

L'attesa «Tac» ora è più vicina

BRA. Il primario di Radiologia, Fabrizio Bosco, confessa che non ci sperava e lo definisce «un raro caso di sensibilità delle istituzioni pubbliche»; il suo collega di Medicina, Armando Vanni, è così sorpreso da chiedersi se davvero al «Santo Spirito» la Tac arriverà. A suscitare tanta meraviglia è la notizia che la Regione contribuirà per i due terzi all'acquisto dell'apparecchiatura diagnostica ormai inserita da decenni nel «corredo» di ogni ospedale, ma che in quello di Bra tuttora manca.

Per sottoporre i loro pazienti a questo esame, i medici del «Santo Spirito» devono rivolgersi a strutture esterne. L'acquisto della Tac era stato proposto alla Regione dal direttore dell'Asl Agostinucci e si è saputo che verrà finanziato con 400 milioni: gli altri 200-250 dovrà trovarli l'Azienda. [g. n.]

Processo in pretura

Indiano patteggia per tentato furto e ricettazione

ALBA. A Raj Mahammad, 37 anni, indiano, processato per direttissima dopo l'arresto, il pretore ha applicato la pena patteggiata di un mese e dieci giorni di reclusione e 150 mila lire di multa con la condizionale.

Era accusato di tentato furto, guida senza patente, ricettazione di un modulo di patente internazionale falso sul quale aveva apposto le proprie generalità e foto.

Il tentativo di furto contestato si riferiva a un'abitazione di La Morra, dove l'indiano era entrato con il pretesto di acquistare del vino. Dopo il processo, che si è svolto in pretura, il trentasettenne indiano è stato rimesso in libertà. [g. f.]

IN BREVE

Bra

L'Udc esce dalla maggioranza in Comune

L'Udc, che pur non essendo rappresentata in Consiglio aderiva all'alleanza politica di cui è espressione la Giunta comunale, non fa più parte della maggioranza. E' l'ultimo contraccolpo alla decisione del sindaco Franco Guida di sostituire la dimissionaria Ileana Bianco, candidata nel '95 per l'Udc, con un assessore di diversa provenienza, Gianni Comoglio, eletto nella lista «Progetto Bra» e cra esponente di Forza Italia. [g. n.]

Alba

Specialità langarole alla Festa de «L'Unità»

Prende il via oggi la Festa de «L'Unità» con un pranzo a base di specialità langarole (Padiglione piazza mercato ortofrutticolo, ore 12). Domani sera (ore 21), è in programma il dibattito su «Come cambia la scuola» con l'intervento dell'ispettore scolastico Raffaele Iosa. [g. f.]

Alba

Libera la minorenne accusata di tentato omicidio

Il tribunale per i minori di Torino ha disposto la scarcerazione della studentessa minorenne che era rinchiusa al «Ferrante Aporti» con l'accusa di tentato omicidio nei confronti di una coetanea, pure studentessa. Il fatto era accaduto il 17 settembre scorso in Strada Rorine. La ragazza è accusata di aver colpito la coetanea con un coltello procurandole una profonda ferita. [g. f.]

PELLEGRINO mobili

5.000 mq di esposizione dove trovare insieme la soluzione migliore per arredare la Vs. casa con camere, camerette, divani, soggiorni, cucine e complementi d'arredo

Via Vittorio Veneto, 101 - Tel. 0171/93.19.20 - TARANTASCA

ACQUA PURA E SICURA

L'unica cosa che è buona se non sa di niente

Novità mondiale da SIDEA ITALIA nella depurazione dell' acqua.

Numero verde 167-239825

Sidea

S.I.D.E.A. ITALIA. Via P. Mastri, 18 Firenze
SOCIETÀ LEADER PER IL TRATTAMENTO E LA DEPURAZIONE DELL'ACQUA.

CERCHIAMO CONCESSIONARI PER ZONE LIBERE IN PIEMONTE

CHRIST
LISCIO
MONDOVI Tel. 43.557
QUESTA SERA
orchestra spettacolo
GIANCARLO ELLENA
LA SALETTA
FURORE LATINO
MAESTRI ED ANIMATORI
INSEGNANO A BALLARE
SALSA - MERENGUE
E BALLI DI GRUPPO

MUSIC HALL CENTALLO
CRAZY BOY
DOMENICA COMMERCIALE
DA TRASCORRERE
CON IL DJ
DR. MAX
*****
LISCIO D.O.C.
CASADEI

NIGHT CLUB
ONE WAY
FOSSANO - Tel. 0172/69.41.14
APERTO TUTTE LE SERE
DALLE 22,30 ALLE 5
CHIUSO IL MARTEDI'

GIOVEDI'
tuttolibri
I supplementi de
LA STAMPA
Una settimana ricca di tutto

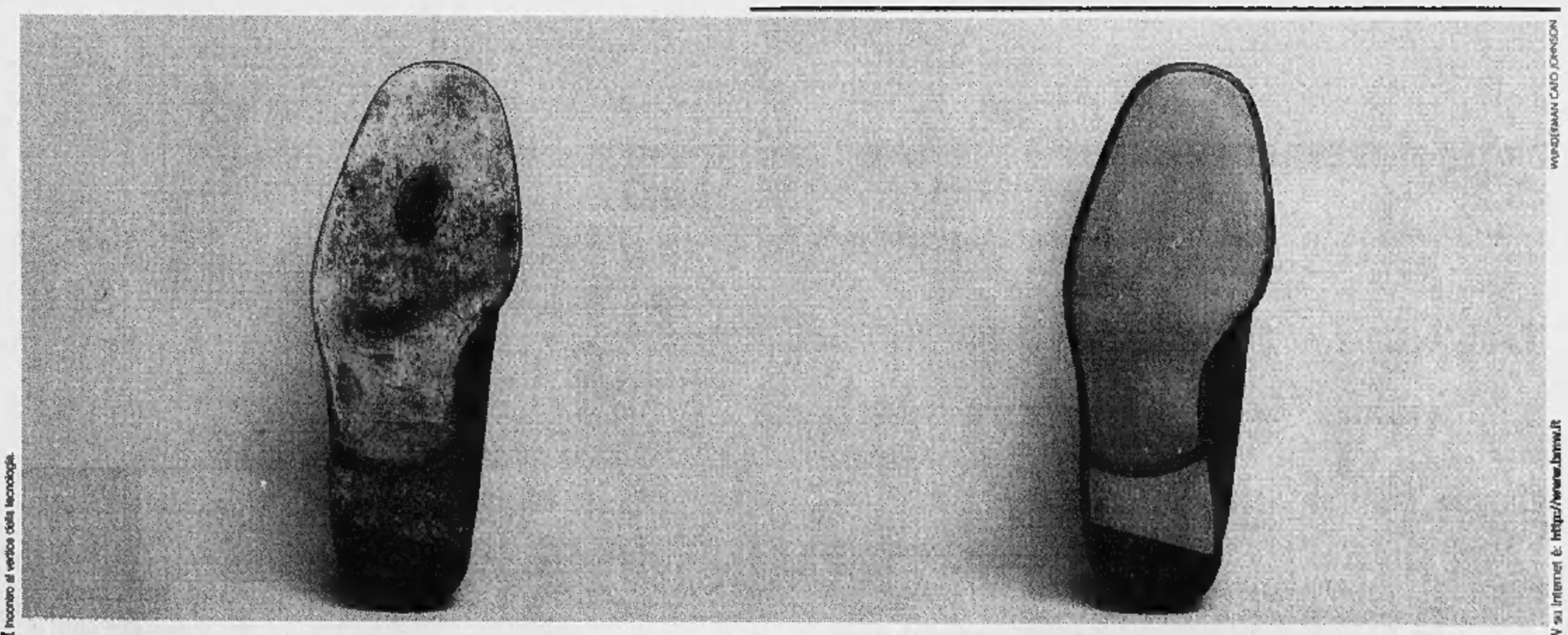

BMW e Castrol: incontro al vertice della tecnologia.

Usato

Usato delle concessionarie
G.R.M. Autoveicoli - Ferrero s.r.l.

La differenza sta nei vantaggi!
• 3 anni* di tagliandi gratis su tutte le BMW usate Serie 3 e 5.
• Finanziamento senza interessi fino a 24 mesi.**
• Selezione usato di tutte le marche con speciale garanzia PASS.

*Stima G.R.M. Autoveicoli L'offerta, valida secondo disponibilità di Serie 3 E36 e 5 E34 ed E39 (versioni M escluse), si riferisce al Programma Manutenzione BMW Basic (11 interventi ordinari gratuiti, tra cui 5 tagliandi).

**TAN 0%, TAEG 0,81% per l'importo massimo finanziabile di L. 24 milioni. Offerta valida per BMW e tutte le marche fino al 30 settembre 1997. Le pratiche sono soggette ad approvazione della BMW Italia leasing S.p.A., società finanziaria proponente.

Concessionaria BMW G.R.M. Autoveicoli
Via Tiziano, 6 - Tel. 0171/692053
CUNEO

Concessionaria BMW Ferrero s.r.l.
Corso Canale, 8 - Tel. 0173/36.13.06 - GUARENE
Officina autorizzata e punto vendita BMW Ferrero e Parola s.r.l.
Via Circonvallazione G. Giolitti - Tel. 0172/96.222 - TORRE SAN GIORGIO

Piacere di guidare

L'indirizzo BMW su Internet è: http://www.bmw.it

GIORNO E NOTTE

Fossano
Dai quadri alle incisioni
Nella chiesa di San Giovanni si apre domenica, alle 18,30, la mostra di Mario Soggiu, che espone oli e incisioni fino al 12 ottobre. Orario 17,30-19,30.

Boves
Giochi popolari e musica
Per la festa di San Bruno, in frazione San Giacomo oggi, dopo la messa delle 11, «pranzo insieme» alle 12,30. Nel pomeriggio giochi popolari e alla sera si balla «Courenta e balet».

Fossano
Show dei mini-ballerini
Stasera, alle 21, sul piazzale di «Cascina Sacerdote», si balla con «I papillon»; è prevista l'esibizione dei ballerini della scuola di danza «Futura».

Trinità
Canti gregoriani
Stasera, alle 20,45, nella chiesa parrocchiale, «concerto spirituale in canto gregoriano e laudi antiche», eseguite dalla «Schola gregoriana» di Cuneo.

Sanfrè
Caccia al tesoro
Oggi, con ritrovo in piazza De Zardo, alle 14, caccia al tesoro automobilistica organizzata dall'Associazione pensionati.

Montaldo
Suona l'orchestra
Per la festa delle frazioni San Rocco e San Giacomo stasera, alle 21, si balla con l'orchestra di Luigi Gallia.

Borgo San Dalmazzo
Corsi di danza
Domani sera, alle 21, nella palestra della scuola media, si presenteranno i corsi di danze occitane tenuti da Natalie Pochard per il Civico istituto musicale Dalmazzo Rosso. I corsi sono articolati su due livelli: base e approfondimento.

Savigliano
Incontro con 5 pittori
Nell'antico palazzo comunale di via Miretti si può visitare fino al 19 ottobre la mostra «Quando il mestiere diventa poesia», che presenta le opere di cinque giovani pittori: Valter Beda, Roberto Tibaldi, Roberta Turnu, Maurizio Meinardi e Andrea Aloi. Orario sabato e domenica: 10-12, 16-19,30. Dal mercoledì al venerdì 16-19,30.

Peveragno
Balli delle vallate d'Oc
Nella sala del mercato della fragola domani, alle 21, prende il via il corso di danze occitane per principianti tenuto da Daniela Mandrile. Informazioni allo 0171/383162-618542.

«Il viaggio della sposa» inaugura la rassegna al Monviso. Mercoledì stagione del Nucleo al via

Cuneo e Alba invitano ai film d'autore

Cartelloni attenti ai gusti e alla sensibilità dei giovani

Un'immagine tratta dal film «Il viaggio della sposa»
Sopra, l'attrice **Julia Roberts** sullo schermo alla rassegna albese

CUNEO. Si aprirà con una serata ad inviti, giovedì 16 ottobre, la prima parte della rassegna «Il piacere del cinema» curata dall'assessorato per la Cultura del Comune. Per la proiezione inaugurale, che avrà un «aperitivo» con la presentazione il 15 ottobre, alle 21, del film «Il sentiero delle orchidee» sulla Valle Pesio, la Commissione cinema ha scelto una pellicola italiana «Il viaggio della sposa» di Sergio Rubini, nel cast accanto a Giovanna Mezzogiorno. «La rassegna del "Monviso" è studiata in base alle indicazioni emerse dal pubblico nella scorsa stagione - spiega l'assessore Maria Luisa Martello - con 35 produzioni che proseguiranno fino all'11 gennaio, per assicurare la "copertura" anche nel periodo natalizio e collegarsi alla seconda parte della rassegna». Non è questa però la sola novità: le proiezioni copriranno tutto l'arco della settimana, dal martedì alla domenica, con proposte diversificate: al martedì i film per amatori, molti dei quali scelti all'interno del circuito «Playbill»; al mercoledì e giovedì spazio ai film dei giovani.

Aggiunge l'assessore: «Abbiamo convocato 40 associazioni e di queste 9 hanno risposto, indicando una rosa di pellicole, per tre delle quali si è pensato a un collegamento con le scuole superiori». Tra i film scelti «Il pianeta verde», «True blue», «Benvenuti a Sarajevo».

Il fine settimana sarà dedicato a produzioni rivolte ad un pubblico più ampio, mentre una rassegna nella rassegna è costituita il 19, 20 e 26 novembre dalle pellicole del Filmfestival Internazionale Esplorazione di Trento. Ultima novità la minitessera per 5 ingressi a 30 mila lire, che si affianca a quella usuale per 10 proiezioni (50 mila lire). Gli abbonamenti sono in vendita da domani alla cooperativa Multiservice, corso Nizza 51 (ore ufficio). I primi 150 abbonati saranno invitati alla serata inaugurale. **[v. p.]**

ALBA. Il circolo del cinema «Il Nucleo» propone, con la sua 19ª edizione '97/98, venti tra i migliori film della passata stagione. Gli abbonamenti per le proiezioni nella sala Ordet (al mercoledì, giovedì o venerdì, ore 21 fino a marzo) sono in vendita a 35 mila lire alla libreria «Il bandolo», le videoteche «L'Electrique» e «Casablanca».

Il primo appuntamento, mercoledì 8 ottobre, è con il film americano «Il paziente inglese» di Minghella, melodrammatica storia d'amore vincitrice di ben nove Oscar. Seguirà «Shine» di Hicks, drammatico film sulla vita di un pianista (15/10). Il terzo appuntamento sarà con «Michael Collins», ispirato all'eroe della lotta per l'indipendenza dell'Irlanda con Liam Neeson e Julia Roberts (22/10). «Tutti dicono I love you», ironico musical di Woody Allen sarà sullo schermo il 29 ottobre.

A novembre un omaggio al regista danese Lars Von Trier: oltre «Le onde del destino», film rivelazione della passata stagione (5/11), saranno proposte due serate con «The Kingdom. Il regno», opera televisiva in quattro episodi (12 e 19/11).

Nel cartellone spiccano gli italiani «Il principe di Homburg» di Bellocchio e «I magi randagi» di Citti, il francese «Capitan Conan» di Tavernier, il russo «Il prigioniero del Caucaso» di Bodrov e il finlandese «Nuvole in viaggio» di Kaurismaki e tre omaggi a Shakespeare: «Riccardo III. Un uomo, un re» di Al Pacino, «Romeo e Giulietta» di Luhrmann e «Hamlet» di Branagh. **[g. f.]**

Stasera a Mondovì

Note d'organo in Cattedrale con Cherubini

MONDOVI'. La rassegna musicale organistica programmata nel contesto del novembre ceciliano è giunta quest'anno all'XI edizione. Per il 1997 viene organizzata oltre che dall'istituto diocesano di musica sacra, anche dall'associazione «Amici di Piazza», nel ricordo, a vent'anni dalla morte, di don Giovanni Ansaldi, che dell'associazione fu vicepresidente.

Due grandi nomi del concertismo organistico internazionali si esibiranno negli appuntamenti programmati. Luigi Cherubini, titolare della cattedra di Organo e composizione organistica al Conservatorio Santa Cecilia di Roma, si siederà all'organo della Cattedrale stasera, alle 21. Il 12 ottobre toccherà al maestro Giancarlo Parodi, sempre alle 21, in Cattedrale. L'ingresso è libero.

Domani sera, alle 21, a Palazzo Taffini di **Savigliano**, prosegue la rassegna dedicata alla musica contemporanea. Il duo di percussioni Alberto Bosio e Ranieri Paluselli interpreterà pagine di Dan Knipple, Riccardo Piacentini, Iannis Xenakis, Alessandro Ruo Rui, Bill Monenhof, Paul Smadbeck. Il biglietto costa 10 mila lire. **[n. c.]**

IN FINALE

Modella per l'arte da Casalgrasso a Riccione

CASALGRASSO. Michela Rubiano, 18 anni, di Casalgrasso, impiegata nell'azienda paterna (nella foto con il pittore Mauro Chessa), è nella rosa delle 20 modelle che disputano all'hotel «Le conchiglie» di Riccione la finale del concorso nazionale «La modella per l'arte '97 - Premio André Maurice». Ettore Andenna presenterà stasera il gran galà durante il quale sarà proclamata la vincitrice. **[r. s.]**

Le stelle sono Piero Vallero e i Wild Angel

Saluzzo propone rock A Borgo il sax dei Pooh

BENEVELLO. Stasera (ore 21,30), a «La parranda», c'è il «Tango argentino»; poi si continuerà con Luca y Rafael.
BORGO SAN DALMAZZO. «Piero Vallero & I labirinto» animano stasera (ore 23) il «Cabiria» per le domeniche live organizzate in collaborazione con la Mercedes Benz Gino Spa. Il polistrumentista saluzzese, accompagnatore con il suo sax di Pooh, Ornella Vanoni ed Eros Ramazzotti, proporrà con «I labirinto» un repertorio di funk e rhythm'n blues, rivisitando i grandi successi della dance dei primi Anni Settanta fino alle più recenti produzioni con pennellate acid jazz.
FARIGLIANO. Stasera, alla cremeria «La fontana», ore 21,30, musica con Gino Bottero.
RACCONIGI. Si è inaugurato ieri il nuovo locale in stile western «Tex pub», che è aperto dalle 20 tutte le sere. Si potrà ascoltare musica e gustare specialità della cucina tipica e internazionale innaffiate da birra australiana. Ingresso con tessera Fenalc (10 mila lire).
SALUZZO. Stasera (ore 21,30) il Bedford pub ospita i «Wild angel», un gruppo «storico», nato nel 1972, conosciuto a livello nazionale, che si dedica esclusivamente all'interpretazione di cover degli «Uriah heep» complesso londinese che con i «Deep purple» ha imposto il rock metal a livello mondiale. La formazione, composta da Max Ferrero (basso), Adolf Pacchioni (chitarra e voce), Patrick Menegaldo (tastiere e voce), Savino Defalo (voce), Max Braghin (batteria e voce) e Davide Castelnuovo (suoni), ha già tenuto numerose esibizioni, anche all'estero. Al circolo Internodue, che ospita i quadri del pittore Piero Ansaldi, stasera, live con gruppo a sorpresa.
VERZUOLO. All'Irish pub «The black brew» stasera (ore 21,30) arrivano i «Dem». Il gruppo propone rielaborazioni originali di cover di Vasco Rossi, Ligabue, Litfiba, Queen e U2.

CINEMA ITALIA - SALUZZO

STASERA AL CINEMA

CUNEO
FIAMMA. Tel. 693.554. **Men in black.** Or.: feriale 20; 22. Sabato e domenica 16; 18; 20; 22.
CORSO. Tel. 692.936. **Lolita** (V.M. anni 14). Or.: feriale e festivi 17; 19,30; 22.
ITALIA. Tel. 692.951. **Air force one.** Or.: feriale e festivi 17; 19,30; 22.
MONVISO. Tel. 631.771. CHIUSO.

ALBA
EDEN. Tel. 363.021. **Mib - Men in black.** Or.: feriale 20; 22; festivo 16; 18; 20; 22. Lire 10.000; rid. 7000.
MORETTA. Tel. 440.340. CHIUSO PER FERIE.

BARGE
COMUNALE. Tel. 346.301. **Anna Karenina.** Or.: 15; 17; 19,15; 21,30.

BORGO S. DALMAZZO
MODERNO. Tel. 262.211. **Lolita.**

BRA
IMPERO. Tel. 412.317. **Men in black.** Or.: feriale e sabato 20; 22; domenica 16; 18; 20; 22.
VITTORIA. Tel. 412.771. **Soldato Jane.** Or.: feriale e sabato 19,30; 22; festivo 17; 19,30; 22.

BUSCA
LUX. Tel. 944.231. CHIUSO PER FERIE.

CANALE
NUOVO. CHIUSO PER FERIE.

CARAGLIO
FERRERI. Il santo. Or.: feriale 20; 22; festivi: 15; 17; 20; 22.

CENTALLO
NUOVO LUX. Tel. 211.726. **Batman e Robin.** Or.: 20; 22; festivo: 15; 17; 20; 22.

CHERASCO
GALATERI. Tel. 488.324. **Il mondo perduto - Jurassik park 2.** Or.: feriale 20; 22; festivo: 17; 20; 22.

DRONERO
IRIS. Tel. 916.393. **Scream.** Or.: 20,15; 22,15; festivo: 17: 20,15; 22,15. L. 9000; 6000.

FOSSANO
NUOVO POLITEAMA. Tel. 62.407. **Men in black** Orario: 20; 22; festivo 14,30; 16,15; 18; 20; 22.

GARESSIO
EXCELSIOR. Il viaggio della sposa. Or.: fer. e fest. 21.

LIMONE
LUX. Tel. 927.534. CHIUSO.

MONDOVI'
BERTOLA SALA 1. Tel. 47.896. **Men in black.**
BERTOLA SALA 2. Tel. 47.896. **Innamorati cronici.**

ORMEA
ANISTON. Tel. 391.311. **Con air.** Ore 21,15.

ROBILANTE
ROBY. Scream - Chi urla muore. Or.: feriali 21; sabato 20; 22; festivo 16; 18; 20; 22.

SALUZZO
CIVICO. Tel. 43.756. **Men in black.** Or.: feriali 20; 22; festivo 16; 18; 20; 22.
ITALIA. Tel. 42.606. **Lolita.** (V.M. anni 14). Or: 19,30; 22; festivo 17; 19,30; 22.

S. GIACOMO DI R.
[illegible]. OGGI RIPOSO.

SAVIGLIANO
AURORA. Tel. 712.957. **Air force one.** Or.: feriali 20; 22; festivo 16; 18; 20; 22.
RITZ. Tel. 71.24.77. **Men in black.**

NELLE SALE DI TORINO

ADUA 200 c. G. Cesare 67, tel. 856.521. **Soldato Jane.** Or.: 15,45; 18; 20,15; 22,30.
ADUA 400 c. G. Cesare 67, tel. 856.521. **M.I.B. Men in black.** Or.: 15; 17; 18,40; 20,40; 22,40.
ALFIERI p. Solferino 2, t. 562.3800. Dal 7 all'11 ottobre **Tutti dicono I love you.** Ore 15,30 unica proiezione.
AMBROSIO MULTISALA corso V. Emanuele II 52, tel. 547.007. *Sala 1:* **Lolita.** Or.: 14,30; 17,10; 18,50; 22,30. *Sala 2:* **Il mondo perduto - Jurassic Park.** Or.: 15; 17,30; 20; 22,30. *Sala 3:* **She's so Lovely (Così carina).** Or.: 14,30; 16,30; 18,30; 20,30; 22,30.
ARLECCHINO c. Sommeiller 22, tel. 581.71.90. **Soldato Jane.** Or.: 15; 17,30; 20; 22,30.
CAPITOL via San Dalmazzo 24, tel. 540.605. **Le nuove avventure di Charlie.** Or.: 15,30; 17,15; 19; 20,45; 22,30.
CENTRALE v. Carlo Alberto 27, tel. 540.110. **Happy together.** Viet. min. 18 anni. Or.: 15; 16,50; 18,40; 20,40; 22,40.
C. CHAPLIN 1 v. Garibaldi 32/e, t. 436.07.23. **Ovosodo.** Or.: 16; 18,10; 20,20; 22,30.
C. CHAPLIN 2 via Garibaldi 32/e, t. 4360723. **Consigli per gli acquisti.** Or.: 15,50; 17,35; 19,20; 21,05; 22,50.
CIAK c. G. Cesare 105, tel. 232.029. **Contact.** Or.: 16,30; 19,30; 22,30.
CRISTALLO via Gotto 5, t. 650.71.00. **Batman & Robin.** Or.: 15; 17,30; 20; 22,30.
DORIA v. Gramsci 9, t. 542.422. **Innamorati cronici.** Or.: 16; 18,10; 20,20; 22,30.
ELISEO GRANDE p. Sabotino, tel. 447.52.41. **M.I.B. Men in black.** Or.: 15,10; 17,05; 18,40; 20,35; 22,30.
ELISEO BLU p. Sabotino, t. 447.52.41. **Soldato Jane.** Or.: 15,30; 17,50: 20,10; 22,30.
ELISEO ROSSO p. Sabotino, t. 447.52.41. **Ovosodo.** Or.: 16; 18,10; 20,20; 22,30.
EMPIRE p. Vittorio Veneto 5, tel. 817.16.42. **Con Air.** Or.: 16; 18,10; 20,20; 22,30.
ERBA 1 c. Moncalieri 241, t. 661.54.47. **Il viaggio della sposa.** Or.: 16,30; 18,30; 20,30; 22,30.
ERBA 2 c. Moncalieri 24, t. 661.54.47. **Il bagno turco.** Or.: 16,30; 18,30; 20,30; 22,30.
ETOILE v. Buozzi ang. v. Roma, t. 530.353. **Barzal.** Or.: 15,20; 17,10; 19; 20,50; 22,40.
FARO v. Po 30, tel. 817.3323. **Air force one.** Or.: 15; 17,30; 20; 22,30.
FIAMMA c. Trapani 57, tel 385.20.57. **Il mondo perduto - Jurassic Park.** Or.: 15; 17,30; 20; 22,30.
IDEAL corso Beccaria 4, tel. 521.4316. **Contact.** Or.: 16,30; 19,30; 22,30.
KING via Po 21, tel. 812.59.96. **Tano da morire.** Or.: 16; 17,40; 19,20; 21; 22,40.
KONG v. S. Teresa 5, t. 534.614. **Paradise road.** Or.: 16; 18,10; 20,20; 22,30.
LILLIPUT via XX Settembre 15 bis, tel. 537.100. **Nella società degli uomini.** Or.: 16,15; 18,20; 20,25; 22,30.
LUX Gall. San Federico, tel. 541.283. **Air Force One.** Or.: 15,15; 17,40; 20,05; 22,30.
MASSIMO UNO v. Montebello 8, tel. 817.10.46. **Lezioni di tango (The Tango Lesson).** Or.: 16,30; 18,30; 20,30; 22,30.
NAZIONALE 1 via Pomba 7, t. 812.41.73. **Ovosodo.** Or.: 16; 18,10; 20,20; 22,30.
NAZIONALE 2 via Pomba 7, tel. 812.41.73. **M.I.B. Men in black.** Or.: 14,50; 16,45; 18,40; 20,35; 22,35.
OLIMPIA 1 via Arsenale 31, tel. 532.448. **Lolita.** V. M. 14. Or.: 14,45; 17,20; 19,55; 22,30.
OLIMPIA 2 via Arsenale 31, t. 532.448. **In barca a vela contromano.** Or.: 15,45; 16; 20,15; 22,30.
ROMANO Gall. Subalpina, tel. 562.01.45. **M.I.B. Men in black.** Ingr. 11.000.
STUDIO RITZ v. Acqui 2, t. 819.01.50. **Il figlio di Bakunin.** Or.: 16,30; 18,30; 20,30; 22,30.
VITTORIA v. Roma 336, t. 562.1789. **Scream.** V.M. 14. Or.: 15,45; 18; 20,15; 22,30.

TEATRI

TEATRO REGIO. Stagione d'Opera 1997/98: da martedì 14/10 vendita dei biglietti per le opere **Sansone et Dalila** (21/10 - 2/11), **Candide** (18 - 26/11), **Le nozze di Figaro** (9 - 21/12), **Evgenij Onegin** (22/1 - 4/2/98).
AUDITORIUM RAI p.za Rossaro. CHIUSO.

FIAMMA di CUNEO
EDEN di ALBA
IMPERO di BRA
POLITEAMA di FOSSANO
BERTOLA di MONDOVI'
POLITEAMA di SALUZZO
RITZ di SAVIGLIANO

Informazione pubblicitaria

La Banca di Credito Cooperativo di Bene Vagienna
si presenta ai saluzzesi con un'esclusiva:
apertura anche il sabato mattina con tutti i servizi di sportello.

Apre a Saluzzo una nuova banca, anzi una banca nuova

Una banca affidabile: opera con successo da cento anni. Una banca dinamica: ha aperto in 6 anni 8 nuove filiali. Una banca unica: sa offrire servizi esclusivi. E da oggi è anche vicina.

Dal 6 ottobre a Saluzzo c'è una grande novità: apre i battenti la Banca di Credito Cooperativo di Bene Vagienna, che proprio quest'anno festeggia il suo primo secolo di vita.
Perché Saluzzo? Per la semplice ragione che questa città, che rappresenta forse il "cuore" più autentico della Granda, è anche un importante centro industriale, agricolo, commerciale e culturale. Ma non solo. Saluzzo è anche una realtà ricca di potenzialità ancora da esplorare, in cui si trovano tutti gli ingredienti base dello sviluppo: spirito imprenditoriale, gente tenace e adeguate risorse finanziarie.
La decisione di aprire una filiale nel centro pulsante di Saluzzo, al numero 10 di via Martiri della Liberazione, nasce quindi dalla volontà di essere ancora una volta vicini a chi lavora con determinazione per costruire il proprio futuro e quello della comunità in cui vive.
Perché le origini della Banca di Credito Cooperativo di Bene Vagienna sono in quello spirito di cooperazione che è stato, fin dalle origini, uno dei "motori" più potenti del progresso dell'umanità.
Nei suoi cento anni di vita, la Banca si è dedicata prima alla difesa dei contadini dall'usura, poi alla fornitura a imprenditori, commercianti, artigiani e operai dei finanziamenti necessari a svolgere la propria attività, oppure all'acquisto della casa in cui mettere su famiglia. Oggi, di fronte a scenari che sono sostanzialmente cambiati, e anche per venire incontro alle mutate esigenze dei clienti, il ruolo della Banca si è si è fatto assai più ampio e diversificato.

Una nuova cultura finanziaria, al servizio della competitività

Come ha recentemente affermato il suo presidente, Gian Paolo Trossarello, "La Banca è pronta a promuovere una nuova cultura finanziaria dell'impresa e a sviluppare, da sola o in sinergia con altri partner, strumenti innovativi, soprattutto per la piccola impresa." In altre parole, uno degli obiettivi che la Banca di Credito Cooperativo persegue è quello di favorire la creazione di un ambiente più competitivo attraverso l'utilizzo delle più diverse opportunità finanziarie, la capacità di anticipare e comprendere i fenomeni evolutivi dell'economia locale e internazionale, la conoscenza delle normative che regolano il mercato dei capitali e i loro riflessi operativi e fiscali.

Un'esclusiva assoluta: l'apertura il sabato

È un caso unico. Per essere ancora più vicina alla gente, la Banca spalanca le porte al pubblico **sei giorni alla settimana e quindi anche il sabato mattina**, offrendo tutti i servizi di sportello. Saranno così agevolati tutti coloro che durante la settimana lavorativa hanno pochissimo tempo libero, oppure quelli che risiedono e lavorano fuori città. Ma anche chi si recherà al mercato, che peraltro si svolge a due passi dalla filiale, troverà molto comodo poter fare, oltre a prelievi e versamenti sul conto corrente, le varie operazioni finanziarie come: l'acquisto o la vendita di titoli, l'accensione di un mutuo o di un leasing, il pagamento dell'IVA o dei contributi INPS, i versamenti IRPEF o ILOR.

La burocrazia? Non abita più qui

Alla Banca di Credito Cooperativo il rapporto con i clienti è un elemento centrale. Tutti, dall'imprenditore al piccolo risparmiatore, sono seguiti con un'attenzione che è difficile riscontrare in una grande banca.
La parola burocrazia semplicemente non esiste più e si cerca sempre di trovare, nel segno del buon senso, la migliore soluzione ai problemi dei clienti. In casi particolari, situazioni di oggettiva necessità, è anche successo che sia arrivata la telefonata del direttore a tarda sera per autorizzare uno sconfinamento sul fido e restituire la serenità a qualche artigiano messo alle strette da una improvvisa urgenza di liquidità. Non sono d'altronde questi i momenti in cui si ha più bisogno di una banca? La risposta del direttore Luigi Audino: "È quando si verificano situazioni di difficoltà che dobbiamo essere vicini al cliente per valutare quando e come intervenire e consigliarlo al meglio nel suo interesse".

La sede centrale della Banca in Piazza Botero a Bene Vagienna

La forza di una banca cooperativa: i suoi soci

La vera forza di una banca cooperativa sono i suoi soci. Sono loro che le permettono una libertà che non sempre è garantita altrove: esercitare il credito in assoluta indipendenza da altri poteri, sia economici che politici. Questo significa che i prestiti vengono concessi secondo criteri di equità e dopo una valutazione obiettiva della situazione economica e della solvibilità di chi li richiede. Senza alcuna ingerenza esterna.
La garanzia di una buona gestione è offerta dal controllo esercitato dai quasi 1600 soci, un numero che è praticamente raddoppiato in questi ultimi due anni. La prova è rappresentata dalle bassissime sofferenze (crediti che non si possono più riscuotere), dalla triplicazione in sette anni di depositi e impieghi e dalla collocazione della Banca di Credito Cooperativo tra le prime 30 del settore e tra i primi 250 Istituti di credito italiani sui circa 830 esistenti.

Soci o clienti?

Perché diventare soci? I soci della Banca godono di numerosi vantaggi. Innanzitutto riscuotono i dividendi della gestione bancaria. Poi godono dell'eventuale rivalutazione delle azioni possedute e, come non bastasse, non pagano alcun costo per le operazioni effettuate e per la tenuta del conto.

Una merchant bank locale

Un grande punto di forza della Banca di Credito di Bene Vagienna è dato dalle sue caratteristiche di realtà locale, ben radicata nella sua terra. Gli stessi dipendenti della Banca sono scelti tra i giovani che, oltre ad esibire un eccellente curriculum scolastico, provengono dalla stessa area. Per i clienti ciò significa essere certi di trovare qualcuno dall'altra parte dello sportello che, se non altro per affinità culturale, saprà comprendere le loro esigenze, consigliandoli per il meglio.
Avere una dimensione locale significa però anche presidiare il territorio con una rete capillare di sportelli in modo da assicurare ai clienti la disponibilità di tutti i servizi, anche quando si muovono per affari. Con la sede di Bene Vagienna e le sue altre nove filiali di Narzole, Fossano, Savigliano, Verzuolo, Centallo, Roata Chiusani, Vottignasco, Villafalletto, ed ora anche di Saluzzo, la Banca dispone di un ventaglio di sportelli che assicurano la copertura di una vasta fetta del cuneese. Ma uno degli aspetti più importanti è la sua capacità di operare come una merchant bank locale. Vale a dire di contribuire alla crescita delle aziende sostenendole anche nei momenti di difficoltà.

Affidabile
attiva da 100 anni

Dinamica
in 6 anni 8 nuove filiali

Vicina
ora anche a Saluzzo dal 6 ottobre

Unica
operativa anche il sabato

BANCA DI CREDITO COOPERATIVO DI BENE VAGIENNA
Una banca nuova, non solo una nuova banca.

Saluzzo
Via Martiri della Liberazione 10

Ci vediamo per un caffè?

Venite a prendere un caffè con noi nella nuova sede di Saluzzo!

Image+Communication - Torino

Calcio: Cavallo riporta Bianco «libero» e rilancia Cristino a centrocampo

Ancora derby per la Fossanese

Oggi (ore 15,30) in casa contro la Valenzana

FOSSANO. Bianco nel ruolo di «libero»; Cristino al centrocampo: sono le novità principali nello schieramento della Fossanese che oggi pomeriggio (si gioca alle 15,30; orario che resterà in vigore fino al 25 ottobre) nella sesta giornata del Campionato Nazionale Dilettanti di calcio, disputa il derby casalingo con la Valenzana.

La «matricola» alessandrina ha quattro punti, la metà di quelli conquistati dagli azzurri. Dopo aver perso nel turno inaugurale a Camaiore, gli «orafi» di Gianni Bui hanno inanellato quattro pari consecutivi. «La Valenzana insegue il primo successo stagionale, ma noi, dopo due pareggi e la sconfitta di Camaiore, vogliamo tornare a vincere» dice il tecnico della Fossanese Bruno Cavallo. Aggiunge: «La loro posizione di classifica non deve trarre in inganno, anche perché gli alessandrini possono recriminare per i tre calci di rigore falliti nelle ultime domeniche».

La formazione. Nel reparto difensivo, insieme con il portiere Mulato, giocheranno quindi i marcatori De Santis e Ambrosino e il «libero» Bianco. Al centrocampo, Fabio Cristino (il suo ruolo «naturale» è al centro della difesa, ma nella scorsa stagione il diciottenne torinese si era rivelato efficacissimo anche nel reparto centrale), Borgna, capitan Burgato e Pieri (oppure Di Rita).

Il fossanese Fabio Cristino

Il compito di mettere in crisi la difesa alessandrina è affidato a Ferri, D'Errico e al regista Pepe. In panchina ci sarà anche, dopo l'intervento al menisco, il giovane «bomber» monregalese Mauro Aluffi, che oggi potrebbe finalmente esordire con la maglia azzurra.

Renato Arduino

Nel Cuneo a Pietrasanta ballottaggio Matta-Serra

CUNEO. Dopo il passaggio al terzo turno di Coppa Italia per la Cuneo Sportiva è di nuovo tempo di campionato. I biancorossi sono attesi oggi a Pietrasanta. I toscani sono reduci dalla vittoria di Ivrea; sulla loro panchina siede Claudio Vinazzani, ex giocatore del Napoli e Lazio, subentrato all'esonerato Sergio Battistini. Squalificati Carletti e Balsano.

In casa cuneese anche questa settimana mister Giuliano Ciravegna è costretto all'emergenza per infortuni e squalifiche. Labrozzo, ristabilitosi dallo stiramento alla vigilia del match casalingo col Ponsacco, potrà andare in panchina; Zocco e Marchisio sono stati squalificati dopo le espulsioni di domenica (due giornate al giovane «bomber» e una al centrocampista). Inoltre, Paolo Moschetti sconta la seconda giornata di squalifica ed Ettore Cellerino non fa più parte della «rosa»: è stato ingaggiato dal Savona, sempre in serie D girone A.

La Coppa non ha lasciato ulteriori strascichi sul fisico dei giocatori. L'unico dubbio del Cuneo riguarda l'impiego di Matta o di Serra. Col giovane difensore in campo, Ciravegna opterebbe per uno schieramento prudente. Micky Magliano verrebbe utilizzato come centrocampista difensivo con Oscar Becchio sulla fascia a supporto delle punte Marzi e Rovera. Con l'ex braidese, in gran forma, giocherebbe una squadra più offensiva: Serra sulla destra, Becchio sarebbe impiegato da centrocampista puro. Scelta che il tecnico ufficializzerà poco prima della gara in cui i cuneesi cercano i primi punti lontano dal «Paschiero».

La probabile formazione: Campana; Matta, Bertino; Caridi, Calandra, Magliano; Becchio, Varano, Rovera, Giovine, Marzi. **[g. p. c.]**

L'arbitro insegna

FOSSANO. Domani, a partire dalle 20,30, nell'aula magna dell'Itis, su invito del presidente della Figc cuneese Giorgio Bergesio, l'arbitro internazionale Alfredo Trentalange illustrerà a dirigenti e atleti della «Granda» le recenti novità regolamentari. All'incontro con l'arbitro torinese (che aveva esordito in serie A nell'89 dirigendo Napoli-Pisa) sono stati invitati presidenti, allenatori, portieri e capitani delle squadre cuneesi comprese tra Cnd e Terza categoria. «Per le società di puro settore giovanile - raccomanda Bergesio - è indispensabile la partecipazione di un responsabile tecnico».

Trentalange (40 anni, informatore medico scientifico; aveva anche guidato uno «stage» per arbitri in Giappone) parlerà dei rapporti con dirigenti e calciatori e risponderà alle domande. Ci saranno il «numero uno» della LND Elio Giulivi, il presidente del Comitato Piemonte-Val d'Aosta Gianni Inversi e il consigliere regionale Pino Chiavassa. **[r. s.]**

Eccellenza: c'è Albese-Asti

La capolista Saluzzo riceve il Settimo

SALUZZO. Secondo impegno casalingo consecutivo per il Saluzzo nella quarta giornata di Eccellenza. La formazione di Vittorio Zaino, capolista solitaria con tre vittorie all'attivo, affronta alle 15,30 il Settimo Torinese relegato nelle zone basse della classifica con due soli punti. Non sembrerebbe un compito proibitivo per i locali che tuttavia dovranno fare a meno del centravanti Ricco sul quale dopo la rissa di domenica scorsa col chivassese Plutino, si sono abbattuti pesantemente i fulmini del giudice sportivo: Ricco è stato squalificato per tre giornate, Plutino per quattro. Il risultato della partita Saluzzo-La Chivasso, finita 2-0, non è stato omologato per un reclamo preannunciato dagli ospiti: presunte irregolarità di svolgimento dell'incontro.

La gara forse più interessante della giornata di oggi dal punto di vista tecnico dovrebbe essere quella di Alba dove si affrontano Albese e Asti. Al «San Cassiano» va in scena un quasi-derby tra due squadre che occupano il secondo posto della graduatoria con 7 punti. Gli azzurri di «Chicco» Lombardi, reduci dal convincente successo esterno con il Bra, puntano alla conferma. Il modulo tattico predisposto dal nuovo allenatore è stato ben assimilato dai giocatori albesi che hanno finora messo in mostra un buon calcio. Nella formazione azzurra sarà assente Gregorio squalificato. Un turno di sospensione al braidese Pesce che come Gregorio aveva preso anzitempo la via degli spogliatoi nel derby.

Il mister del Saluzzo Vittorio Zaino

Il Bra giocherà oggi in trasferta con il Libarna, squadra che ha solo 2 punti in classifica e che potrebbe consentire ai ragazzi di Merlo di tornare al successo dopo la delusione della sconfitta con i cugini langaroli.

Incontro esterno anche per il Villafranca, secondo in classifica con Albese e Asti, che giocherà sul campo del Piobesi, fanalino di coda. Villafranca sarà privo dell'allenatore Tuninetto, squalificato fino al 14 ottobre, e di Gili, sospeso un turno.

PROMOZIONE. Delicato confronto testa-coda Cheraschese-Mondovì, la «matricola» ancora ferma a 0. Questi gli altri confronti della quarta giornata: Cavallermaggiore-Sommariva Perno; Centallo-Busca; Pedona-Don Bosco; Pro Dronero-Saviglianese; Sommarivese-Carmagnano; Tre Valli-Narzolese.

Aldo Scavino

SAVIGLIANO DOMENICA 5 OTTOBRE 1997
2ª edizione

BANCARELLE IN STRADA CON ANIMAZIONE DI:

- Teatro Carillon
- Trampolieri
- Duo musicale "Marco e Massimo"
- Complessi:
  - Bring on the night
  - The last blues band
  - Olio su tela
  - Abcurasqui
  - Gruppo danza Amazonia
  - Capoeira
  - Banda Axé - Brasil show
  - Lily e la sua ballerina
- Spettacolo di danza di Fabia Simpson
- Western Show
- Caricaturista
- Faces Make up
- Distribuzione gratuita di caramelle, pop-corn, zucchero filato, gelati e altri
- Degustazioni di latte Abit, tartine, grappa e vini
- Esposizione animali da cortile, auto Ferrari F 1 e delle Concessionarie di automobili
- Mostra di modellismo

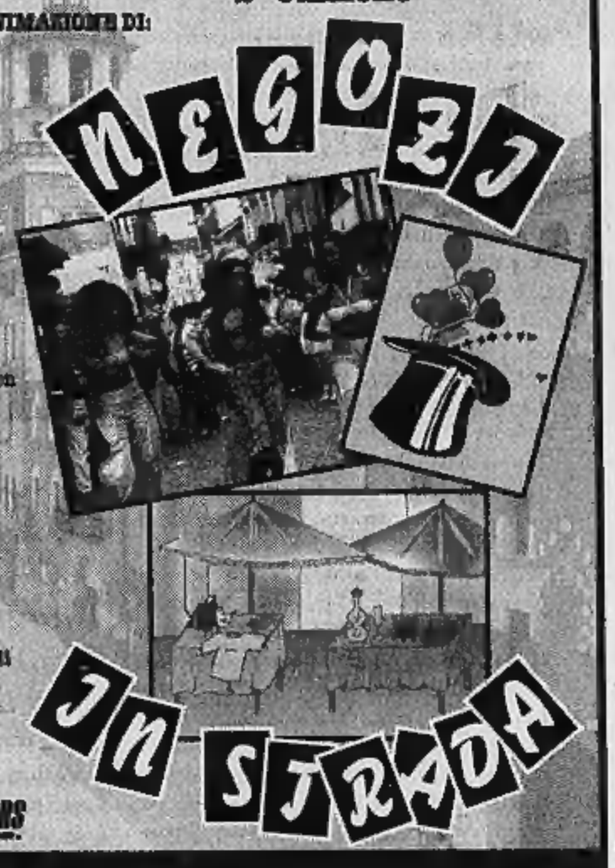

CITTÀ DI SAVIGLIANO
ASSESSORATO AL COMMERCIO
ENTE MANIFESTAZIONI
COMITATO SAVIGLIANO '88
ORGANIZZAZIONE tecnica
ARCHIMEDE
IMBANCA CRS

Pittoresca Kermesse di bancarelle variopinte, artisti di strada e gruppi musicali

FINO A
SABATO 25 OTTOBRE
CON GENTE MONEY E LA STAMPA*
"LE CITTÀ D'ITALIA: CUNEO"
A SOLE LIRE 5.000

*SI PUÒ ACQUISTARE SOLO LA STAMPA AL CONSUETO PREZZO DI 1.500 LIRE

Figurella funziona!

Bastano due incontri alla settimana per lasciarti
alle spalle i centimetri di troppo.

Figurella®
SNELLEZZA PROGRAMMATA

Per informazioni:
CUNEO tel. 0171/696.859
MONDOVÍ tel. 0174/552818

Pubblicità a cura di CLEIDES proprietaria di marchio e metodo.

Contro il Mirabilandia sarà ancora decisivo Rafael Pascual

L'Alpitour rischia a Ravenna

Cuneo verso il sì all'argentino Jabif

Rafael Pascual «carica» Cristian Casoli: lo spagnolo deve diventare uno dei «leader» in campo dell'Alpitour Traco

CUNEO. Un bulgaro, un americano e un francese insieme con un trio interessante come l'esperto Castellano, il «mai esploso» Rinaldi e Giombini, l'ultimo giovane rimasto in Romagna dopo le partenze di Bovolenta e Rosalba. Ecco Mirabilandia, formazione che non promette certo meraviglie: insegue un'identità per trovare in fretta anche i punti salvezza. In panchina c'è il bravo Piero Molducci che ha perso la «rampante» guida di Roma dove si è dato spazio al tecnico campione d'Italia Daniele Bagnoli in cerca di nuovi stimoli dopo aver vinto tutto con Modena.

«Cuneo è un'ottima squadra - dice Molducci - potrebbe pagare qualcosa nel girone d'andata, ma darà il massimo nei play-off e può essere una mina vagante pure per corazzate come Modena e Treviso».

Cuneo guarda con preoccupazione all'impegno di oggi. Infatti domenica scorsa Ravenna ha fatto sudare il Sisley e nell'esordio davanti al pubblico di casa ha l'entusiasmo per cercare un'affermazione clamorosa. Non essendo ancora al massimo l'intesa con i centrali, il palleggiatore Nikola Grbic si affiderà probabilmente molto agli attaccanti di palla alta e quindi sarà decisivo l'apporto di Rafael Pascual, in uno straordinario momento di forma, e dei martelli Cristian Casoli e Samuele Papi.

Intanto si sta definendo la vicenda Jabif. Lo schiacciatore argentino ha ottenuto il gradimento del tecnico Silvano Prandi e pare non ci siano problemi anche per l'accordo con la società. In ricezione e in difesa ha superato l'esame a pieni voti; per quanto riguarda l'attacco non ha ancora potuto esprimersi al meglio perché tenuto a freno dai medici e dal fisioterapista Cominotto che vogliono prima essere certi della sua integrità fisica. Oggi Jabif sarà in tribuna a Ravenna, poi rientrerà per gli ultimi controlli e per un allenamento con Junior League. Il contratto potrebbe essere firmato a inizio settimana. Sebastian Jabif, reduce da un'ottima stagione in Brasile e bloccato in estate da guai muscolari, si candida per il posto di terzo schiacciatore garantendo una ricezione ad altissimo livello, ma anche buona efficacia a muro e in battuta.

Il «martello» argentino era stato cercato in estate da numerosi club italiani, ma nessuno l'aveva ingaggiato temendo una ricaduta nei problemi muscolari: ora è guarito e Cuneo è stata la più rapida ad accaparrarselo, quindi la firma potrebbe essere solo questione di ore.

COPPA ITALIA. Dopo la sfida di campionato con Ravenna, l'Alpitour Traco non tornerà a Cuneo, ma resterà sulla Riviera adriatica, dove martedì sera alle 20,30 farà l'esordio in Coppa Italia a Falconara.

Luca Ferrua

GRANDA SPORT

Tennistavolo

Il TT Manta esordisce nel torneo di A2 femminile

In serie A2 femminile oggi primo incontro in casa per le verzuolesi del TT Manta Pavisa Spedizioni che ospitano a partire alle 10,30 la formazione dei Quattro Mori Cagliari. [a. s.]

Atletica Leggera

Fossano, i Provinciali giovanili e Assoluti

Il campo di atletica di Fossano ospita oggi dalle 9 i Campionati provinciali giovanili e assoluti di atletica leggera. Particolarmente attesi alla prova gli Allievi reduci dai Tricolori di Formia. [a. s.]

Dog-trekking

Tricolori al Lago di Pianfei

Al Lago di Pianfei oggi alle 15,30 penultima prova del Tricolore «Suprium-Cup». Splendido il tracciato studiato dal presidente della Federazione Giuseppe Anfossi col presidente della Pro loco, dottor Domenico Bertolino. In vetta alle classifiche delle rispettive categorie ci sono Maria Teresa Occelli (Donne), Giuseppe Anfossi (Veterani), Luciano Goitre (Amatori), Giuseppe Occelli (Master), Sergio gastaldi (Senior), Paola Ruaro (Ragazze) e Andrea Grasso (Ragazzi) tallonato a soli 20 punti da Martino Ruaro. [r. s.]

Televisione

I servizi della rubrica su Primantenna

Stasera (dalle 21) Lamberto Giusti conduce «A tutto campo weekend». Servizi su Fossanese-Valenzana (con cronaca), Saluzzo-Moncalieri e Savigliano-Fossano di basket, sul revival del rally «Ruota d'Oro» e sul convegno «Sportivamente». Collegamento con i dirigenti Alpitour Traco per la gara di Ravenna. [r. s.]

Bocce

All'Auxilium Saluzzo giocano le coppie «B»

Dalle 8,30 di oggi l'Auxilium Saluzzo ospita un'importante prova regionale coppie «B». Dalle 14,30 gare a Centallo e Racconigi. Il fossanese Fabio Mandola è in Croazia ai Mondiali Senior. [r. s.]

PALLONE ELASTICO

Sciorella «ko» 11-9

E' Bellanti il secondo finalista

CEVA. Il cuneese Giuliano Bellanti, portacolori della Taggese, è il secondo finalista del campionato di serie A di balon. Andrà a contendere lo scudetto '97 a Stefano Dogliotti (Pro Spigno) che aveva eliminato Dotta.

Nello spareggio decisivo della seconda semifinale che si è disputato ieri a Ceva. Bellanti ha battuto Alberto Sciorella (Conad Imperia) per 11-9.

Di fronte a un pubblico di oltre 1800 persone che gremivano lo sferisterio cebano, Bellanti e Sciorella hanno dato vita a un incontro entusiasmante e molto combattuto. Sciorella ha avuto una buona partenza e si è portato 4-2, andando al riposo sul 6-4. Dopo la pausa Bellanti ha conquistato 4 giochi consecutivi, passando in vantaggio per 8-6, ma Sciorella l'ha riagganciato 8-8. Ancora parità sul 9-9, poi Bellanti è arriveto a 10. Nel ventesimo gioco il cuneese, dopo che le squadre sono arrivate tre volte sul 40 pari, ha conquistato il punto decisivo.

Prima finale scudetto domenica alle 14,30 a Taggia. [a. s.]

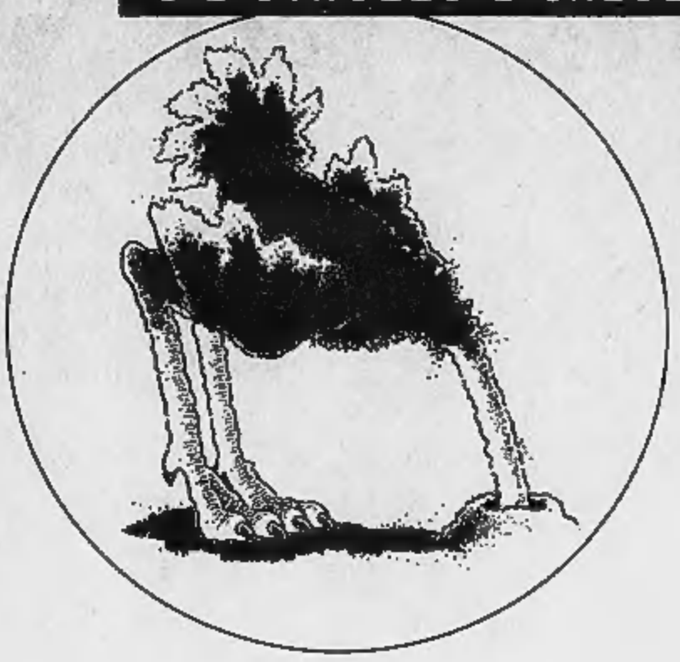

BLOCCHI BIOCLIMA

L'ALTERNATIVA ALLE MURATURE TRADIZIONALI: IL MATTONE EVOLVE.

I tempi cambiano, le case anche. Le tecniche e i materiali tradizionali non bastano più. Oggi la casa chiede comfort abitativo, con un equilibrio climatico costante, che solo le prestazioni di BIOCLIMA MAER, i blocchi in calcestruzzo Leca, possono garantire per sempre. BIOCLIMA MAER consente di ottenere un clima interno costante e comfortevole, indipendentemente dalle condizioni climatiche esterne e dalle variazioni termoigrometiche interne. Più semplicemente significa avere una casa protetta dal caldo, dal freddo e dal rumore, che respira evitando anche la sgradevole presenza di muffe e condense. Quindi se volete "vivere" una casa evoluta chiedete che sia costruita con LECABLOCCO BIOCLIMA, quello autentico, prodotto da MAER.

PER PREVENIRE MUFFE E CONDENSE.

QUALITÀ CERTIFICATA E ASSICURATA

MAER VUOLE INFORMARVI: RICHIEDETE SUBITO IL NOSTRO CATALOGO, PER POSTA O FAX 0172/55.231

Nome e cognome .....
Professione .....
Via ..... Cap .....
Città ..... Telefono ..... Fax .....

MAER S.p.A. - 12048 Regione Belvedere - Sommariva Bosco (CUNEO)
Tel. 0172/56.11.11 - Fax 0172/55.231 - E.MAIL: maer@lisiline.it

MAER

ISO 9001

Bioclima

TRIBUNALE DI SAVONA

Vendita di immobile con incanto

Si rende noto che nel Fallimento n. 3371 riguardante la Soc Miele, il Giudice Delegato ha disposto la vendita con incanto, nella sala delle pubbliche udienze di questo Tribunale, per il giorno 22-10-1997 alle ore 12,45 del seguente bene:
Lotto unico in Comune di Dmsa (CN), V.le Cagna, porzione di fabbricato rurale di vecchia costruzione, comprendente un locale ad uso cantina in piano seminterrato, tre vani e piccolo disimpegno in piano terreno rialzato a soprastante terrazzo, il tutto descritto al N.C.T. del Comune di Dmsa, in capo alla ditta Obbia Piera, alla partita terreni n. 21869, fg. 49, n. 1127 sub. 5. Il bene suddetto sarà posto in vendita nello stato di fatto e di diritto in cui si trova.
Prezzo base: L. 17.000.000.
Offerte minime in aumento: L. 500.000.
Depositi per cauzione e spese: 25% del prezzo base del lotto (10% per cauzione e 15% in conto spese) da versarsi entro le ore 11,30 del 22-10-1997, mediante distinti assegni circolari trasferibili intestati alla Cancelleria Fallimentare del Tribunale di Savona, unitamente alla richiesta di partecipazione in carta bollata.
Versamento del prezzo di aggiudicazione, al netto della cauzione, da effettuarsi entro 20 giorni dall'aggiudicazione.
Tutte le spese indistintamente inerenti la vendita sono a carico dell'aggiudicatario.
Atti relativi alla vendita consultabili presso la sopraccitata Cancelleria Per maggiori informazioni rivolgersi presso lo studio del curatore dott. Alberto Caroggio tel. 019/850.560.
IL COLLABORATORE DI CANCELLERIA E. Grasso

LUNEDÌ tuttosoldi
I supplementi de LA STAMPA
Una settimana ricca di tutto.

DISCOTECA il CUBO
BORGO SAN DALMAZZO
Tel. 269.476

Una domenica diversa dal solito?
Da oggi puoi!
Ogni domenica alle ore 15
Prima la partita della **JUVE**
sul grande schermo
poi **DISCO DANCE**

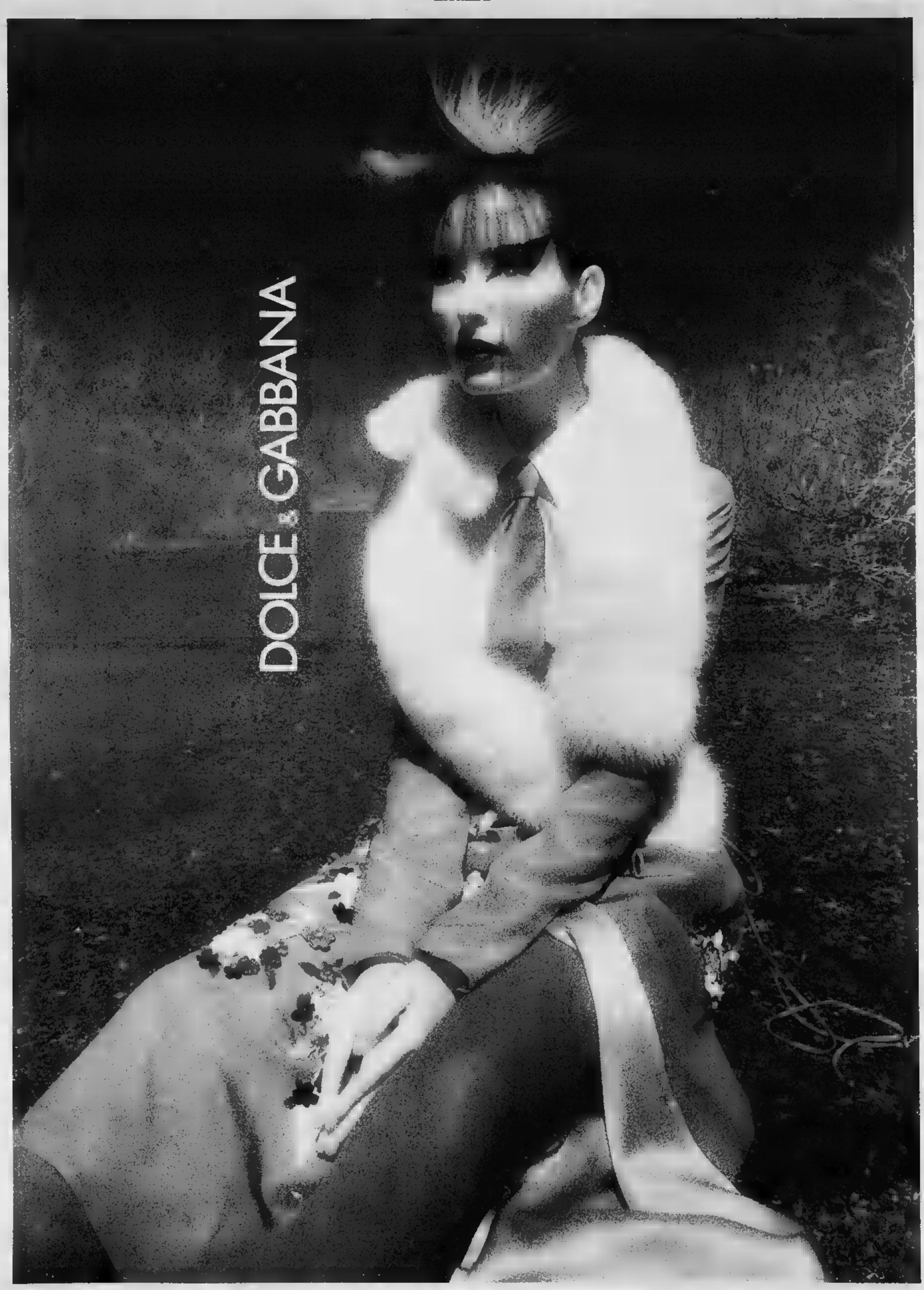
DOLCE & GABBANA

SETTIMANA PAZZA!

Mortadella Antica Bologna Felsineo
990 all'etto

Polpa arrosto bovino adulto
11.580 al kg.

STAR PUMMARO PASSATA DI POMODORO
Pummarò Star bottiglia gr. 630
1.250
al kg. L. 1.984

Melanzane
990 al kg.

Scottex
Igienica Scottex 4 rotoli
1.950

... ed inoltre speciale
Un autunno di gusto
vini e formaggi

SALVO EVENTUALI AUMENTI DI IMPOSTE E FINO AD ESAURIMENTO DELLE SCORTE - I PREZZI POSSONO SUBIRE VARIAZIONI NEL CASO DI ERRORI DI STAMPA E MODIFICHE ALLE LEGGI FISCALI - DISEGNI E FOTOGRAFIE HANNO VALORE PURAMENTE ILLUSTRATIVO

DAL 6 ALL' 11 OTTOBRE '97

IPER sidis

GENOVA
IMPERIA
VALLECROSIA (IM)
SANREMO (IM)
S. LORENZO AL MARE (IM)

sidis

SANREMO (IM)
VENTIMIGLIA (IM)
TAGGIA (IM)
ALBENGA (SV)

ANDORA (SV)
CAIRO MONTENOTTE (SV)
ALBA (CN)
CARMAGNOLA (TO)

fiORfiORE

A TORTONA

DAL 25 SETTEMBRE ALL' 11 OTTOBRE

FESTA DEL CLIENTE

UNA GIRANDOLA DI SCONTI

IPER TORTONA

CENTINAIA DI ARTICOLI A PREZZI IPERISPARMIO

ORARIO CONTINUATO 9.00 - 21.00

LUNEDI 14.00 - 21.00

CITTÀ COMMERCIALE OASI STRADA PROVINCIALE PER VIGUZZOLO, 2 - TORTONA (AL) Numero Verde 167-265219

Effettuata comunicazione al Comune competente Ex Lege N. 80 del 19/3/80. Offerta valida dal 25/09/97 all'11/10/97. Salvo esaurimento scorte ed eventuali errori/omissioni di stampa.

ARTEA
tessuti per arredamento
tendaggi } collocazione
copriletti }
coperte • tappeti orientali e nazionali
biancheria per la casa • mezzeri
16123 Genova
Piazza Rovere, 58-64 r.
(sotto S. Caterina)
Telefono (010) 56.16.20

LA STAMPA
GENOVA
E LEVANTE
Domenica 5 Ottobre 1997 n. 37
Genova, via Varese 2, tel. 565.716-532.272

ARTEA
Sconti fino al 50%
su tessuti d'arredamento
e tendaggi
dal 15/9 al 15/10

Si creeranno ingorghi in piazza De Ferrari e in via Venti: vivaci proteste

Traffico, una nuova rivoluzione

Da domani svolta vietata in via Ceccardi

In via XX Settembre, da domani, sarà vietata la svolta verso sinistra in via Ceccardi (nella foto): in arrivo altre proteste

GENOVA. Nuova rivoluzione del traffico a Genova: da lunedì mattina all'alba gli automobilisti genovesi dovranno affrontare una nuova gimkana. Non sarà più possibile a chi viaggia in via XX Settembre nella direzione in salita, svoltare a sinistra in via Ceccardi. Gli automobilisti, per raggiungere piazza Dante, dovranno svoltare attorno al palazzo della Borsa in piazza De Ferrari e quindi immettersi nella galleria Colombo. Via Ceccardi, curiosamente, manterrà l'attuale senso di marcia, la via XX Settembre verso piazza Dante, per cui per poterci arrivare occorrerà percorrere un circuito perverso attorno a via Carducci.

La «trovata» è un «mistero Eleusino», il frutto della fantasia dell'assessore Piero Villa, ineffabile direttore dell'orchestra dodecafonica del traffico. Secondo gli uffici comunali, la chiusura dell'accesso a via Ceccardi dovrebbe far diminuire le interruzioni di marcia dei mezzi pubblici che coprono l'unica corsia in discesa di via XX Settembre. Però, a questo forse Villa e i suoi non hanno pensato, si creerà, proprio al punto di confluenza tra Via Venti e piazza De Ferrari, un nodo aggrovigliato perchè si incroceranno i veicoli diretti in piazza Dante e quelli che provengono da via Vernazza e, in senso inverso, i bus e i taxi che provengono dalla fermata principale della piazza.

A questo proposito, nei giorni scorsi, moltissimi cittadini e gli stessi taxisti hanno espresso vivacissime critiche alla transitabilità di piazza De Ferrari: infatti i taxi sono costretti a sostare per minuti e minuti dietro ai bus alla fermata principale di fronte ai portici dell'Accademia. E il tassametro scatta vistosamente. Metà della piazza bloccata al traffico, anche dei mezzi pubblici, non risolve nulla e non recupera nè paesaggio, nè arte. Anzi, la piazza è attualmente deturpata da un orrendo chiosco dell'Azienda Turistica, che si spera possa essere rimosso al più presto.

Sarà interessante verificare che cosa accadrà nella fase della prossima quando sarà inaugurato il Salone Nautico. Tra l'altro, il traffico della Foce si annuncia anche più caotico del solito, perchè per lavori in corso sarà chiusa via della Libertà, che è curiosamente scandita da esercizi pubblici e da ristoranti, i cui titolari protestnao vivacemente, pensando al calo della clientela.

Entro due settimane, poi, rientreranno in funzione i filobus, dopo il poco brillante esordio di tre mesi fa. Saranno messi proprio lungo l'asse in discesa di via XX Settembre. Riusciranno a far calare l'inquinamento? Difficile prevedere una risposta. Resta solo la considerazione che il tema del traffico è uno dei punti più controversi della campagna elettorale. L'opposizione del Polo e di Castellaneta e dalla Lega spara a zero sulle scelte di Villa.

Ma all'interno dell'Ulivo i sostenitori non sono poi troppo numerosi: i partiti del «centro» e lo stesso candidato sindaco Beppe Pericu non brillano per entusiasmo, mentre i verdi fanno barricate attorno a Villa, di cui si annuncia la candidatura a Tursi capolista.

Paolo Lingua

In città diffusi i primi sondaggi

Pericu va dagli alleati in lista anche Bagnasco

Signorini e i problemi dei vicoli Profonda spaccatura tra i socialisti

GENOVA. Questa mattina si svolgerà l'incontro tra il candidato sindaco Giuseppe Pericu e i segretari dei partiti che aderiscono al centrosinistra per mettere a punto proposte, aggiunte e modifiche al programma. Nei prossimi giorni (domani o dopodomani), Pericu si confronterà anche con Rifondazione. E' molto difficile prevedere se l'accordo con i comunisti di farà. In parte dipenderà dalla situazione nazionale, in parte dalle strategie e dalle tattiche locali. L'atmosfera però non è delle più distese. I verdi hanno fatto sapere che molti punti della bozza Pericu non li soddisfano e daranno battaglia. I partiti alleati (Ppi, Si-Pri, Ri) sono durisimi contro Rifondazione.

Sondaggi. Sono stati diffusi, sia pure in maniera confusa, gli esiti due sondaggi esiguiti pochi giorni fa. In pratica Pericu sarebbe in lieve vantaggio (troppo, per le forze che lo sostengono), mentre Signorini sarebbe insidiato, se non addirittura sorpassato, da Castellaneta. Sansa sarebbe in buona posizione, ma la sua lista, invece, sarebbe assai più bassa. Dei due sondaggi, quello della Datamedia, appare più rigoroso e più preciso analiticamente: ma emerge che il 30% degli elettori è indeciso. Il sondaggio della SWG, commissionato dal pds, invece appare poco convincente e con dati neppure ben aggregati e con qualche errore marchiano di schieramento (non si computano, per esempio, tra i sostenitori di Pericu i repubblicani e i socialisti), e si sa per per una svista della società e per cattiva informazione del committente.

Centrosinistra. Il pds ha annunciato che il 25% dei suoi candidati saranno indipendenti senza tessera. Il primo nome che ha aderito è Arnaldo Bagnasco, capostruttura di Rai2, regista, attore, presentatore, genovese di nascita, trapianto a Roma di quindicina d'anni. Alla vigilia della pensione, Bagnasco, sessant'anni, dice di voler contribuire a diffondere nel mondo l'immagine (positiva) di Genova e di battersi per la valorizzazione in ogni senso del centro storico.

Un gruppo di intellettuali genovesi ha scritto una lettera pubblica critica verso le scelte politiche di Adriano Sansa, annunciando l'appoggio a Giuseppe Pericu. Tra i firmatari, i docenti universitari: Guido Alpa, Enzo Roppo, Giuliano Carlini, Franco Praussello, Vincenzo Tagliasco, l'ex sindaco Cesare Campart e l'architetto Piero Gambacciani.

Polo. Ugo Signorini ha tenuto banco ieri al Teatro della Tosse i problemi del centrostorico. Oltre all'appoggio dei «pensionati» di Armand Arman, del «Patto Segni», dei «Federalisti» di Irene Pivetti, ha avuto ieri il consenso di Alleanza Nazionale Monarchica.

Socialisti. Si è consumata, anche a Genova, la spaccatura all'interno del Ps: l'ala vicina a Intini e più favorevole al centrosinistra, guidata dai segretari provinciali di Genova, Spanò, e del Tigullio, Ugolini, ha avuto la meglio (18 a 14 nel direttivo) sull'ala «hammametiana» di De Michelis, vicina al Polo. Gli «intiniani» presenti con loro candidati nella lista del Si a Pri a favore di Pericu e di Marta Vincenzi, oltre che nei consigli di circoscrizione. Poi aderiranno alla «Costituente socialista» di intini-Boselli-Martelli. [p. l.]

IL CASO NEL CALCIATO

E i tifosi se ne

Qualche incidente davanti agli spogliatoi dopo l'1-3 contro il Cagliari. Ma alla rabbia prevale l'amarezza. Il pubblico sullo 0-3 ha lasciato lo stadio. Nella foto Nappi. NELLO SPORT NAZIONALE

E il parcheggio è sempre fermo

In piazza Delle Erbe un cantiere fantasma

GENOVA. E' ancora una firma a bloccare l'avvio dei cantieri per il parcheggio di piazza delle Erbe. Nei giorni scorsi l'assessore comunale ai Trasporti Francesco Besio aveva annunciato l'avvio imminente dei lavori, ma ieri è arrivato il nuovo stop dalla famiglia Molfino, proprietaria di uno spazio di circa 300 metri quadrati sui quali è stato ancora raggiunto un accordo con la civica amministrazione. Il Comune, infatti, sarebbe disponibile a versare circa 17 milioni come riconoscimento del valore dell'area ma per l'esproprio la famiglia ne chiede da un minimo di 100 ad un massimo di . Valutazioni troppo distanti per arrivare rapidamente ad un accordo. Si dilatano quindi i tempi per vedere finalmente realizzato il parcheggio sotterraneo e lo spazio di verde attrezzato che dovrebbe riqualificare il versante est di piazza Delle Erbe, distrutto dai bombardamenti e sul quale, ormai da vent'anni, insistono progetti di riqualificazione. Da parte le ragioni della famiglie, che non hanno presentato ricorso contro l'esproprio insieme a tutti gli altri proprietari ma aveva seguito un percorso autonomo, dall'altra l'assessore all'Urbanistica Sandro Nosengo che dichiara di non poter accettare richieste così onerose. In mezzo ci sono gli abitanti della zona che aspettano la riqualificazione della piazza e un collegamento con la facoltà di Architettura: «Ormai sono affezionata a quelle macerie, ci costruissero davvero sarei quasi dispiaciuta» commenta polecamente Claudia Bonini, 40 anni, e cresciuta in piazza. La notizia dell'ultima «frenata» non la stupisce: «Per il momento hano solo tolto le macerie adesso da alcune è in ristrutturazione stanno gettando altri detriti nel cantiere». Più fiducioso è Mario Napolano, leader del comitato: «Sono ottimista, credo che il via libera dovrà essere l'ultimo atto di questa giunta oppure il primo della prossima. Buona parte della responsabilità dei ritardi credo che sia del Comune non doveva presentare ricorso contro le richieste presentate dagli abitanti. Così ha perso la e anche del tempo». Più indulgente è il Comune è Daria Bosco, 26 anni, titolare di una elegante cartoleria: «A volte credo che ci sia qualcuno nel quartiere che preferisca che le cose restino così come sono.

e marito abbiamo aperto questo negozio e mezzo fa perchè speravamo che i lavori partissero presto e non ci siamo ancora rassegnati». [m. c. c.]

In piazza Delle Erbe si attende il via libera per la creazione del parcheggio

Promozionale ottobre
Eccezionale: l'occasione di rinnovare la casa con le migliori marche di
sanitari-rubinetterie ed arredobagno
SCONTI REALI dal 35 al 50%
SUI LISTINI "ORIGINALI" DELLE DITTE PRODUTTRICI
COMUNICAZIONE AL SINDACO IN DATA 18/09/97
EM
EDIL-M
CERAMICA - SANITARI E RUBINETTERIE - MOQUETTE - PARQUETS - TUTTO PER L'EDILIZIA
OVADA (AL) - Via Molare 62 - TEL. (0143) 822777 (3 linee) - FAX (0143) 822771 - (APERTO ANCHE IL SABATO)

NUMERI UTILI

FARMACIE

TURNO NOTTURNO GENOVA

Notturno permanente [redacted] *Ghersi:* corso Buenos Aires [redacted] *Europa:* corso Europa 676; *Pescetto;* via Balbi 186.
Genova centro orario 8,30-20: *Nuova,* via S. Vincenzo [redacted] *Del Duomo,* p. S. Lorenzo 38; *Sarzano,* p. Sarzano 39; *San Bartolomeo,* scalin. S. Bartolomeo 2; *N. S. della Salute,* via Bologna 92; *Squarl,* c.so Torino 1.
S. Fruttuoso-Marassi 8,30-20: *Martinelli,* piazza Giusti 28.
orario 8,30-13/15-19,30: *Caneveri,* via Canevari 278; *Popolare,* largo Merlo 286.
San Martino, Borgoratti, Sturla, Quarto, Quinto, Nervi orario 8,30-20: *Caprera,* v. Caprera 86; *Campert,* v. Oberdan 89.
Orario 8,30-12,30/15,30-19,30: *Sapeto,* via Sapeto 47.
Val Bisagno orario 8,30-21,30: *De Ferrari,* via Terpi 41A.
Sampierdarena 8,30-21,30: *Italiani,* via Giovanetti 67; *San Martino,* via Fillak 68.
Cornigliano-Sestri 8,30-21,30: *Moderna,* via Cornigliano 195; *Garbarino,* via Sestri 126.
Val Polcevera 8,30-21,30: *Certosa,* via Jori 74.
Con orario 8,30-12,30/15,30-20: *S. Francesco,* via G. B. Custo 32; *N. S.* [redacted] *Guardia,* via S. Quirico 301.
Pegli-Pra-Voltri 8,30-21,30: *Palmero,* via Prà 167.
Orario 8,30-12,30/15,30-21,30: *Multedo,* via Multedo 107.

SORI
Sori, via Cairoli 18, telefono 700.832.
RECCO
Bami, p.le Europa 1, tel. 84.015.
CAMOGLI
Antola, via della Repubblica 97, tel. 771.089.
SANTA MARGHERITA
Internazionale, piazza Martiri 2, tel. 287.185.
RAPALLO
Tonolli, via Mazzini 46, tel. 50.296.
ZOAGLI
Valiera, p.zza [redacted] Dicembre 8, tel. 259.041.
CHIAVARI
S. Giovanni, via S. Giovanni 15, tel. 38[redacted] *Rossi,* via Cavour [redacted] (Lavagna) [redacted] 393.317.
SESTRI LEVANTE
Comunale, via Roma 74, tel. 41.775.
MONEGLIA
Marcone, via Longhi 66, telefono 49.232.

AUTOAMBULANZE

Emergenza unificata: 118. **Genova:** telefono 651.12.36. **Camogli:** telefono 770.205. **Ruta:** tel. 771.119. **Recco:** tel. [redacted] **Margherita Ligure:** tel. 287.019. **Rapallo:** tel. 50.433, 60.700. **Chiavari:** tel. 322.422, 309.655. **Cogorno:** tel. 384.620. **Lavagna:** tel. 309.947. **Sestri Levante:** tel. 41.020, 480.750. [redacted] **Trigoso:** tel. 41.764. [redacted] tel. 49.241. **Cogoleto:** tel. 9188.356. **Sori:** tel. 700.917.

[redacted]

S. Martino: 5551; **Galliera:** 56.321; [redacted] **pierdarena:** 41.021; [redacted] 448.941; [redacted] **P.:** 55.651; **Gaslini** (ped.) tel. 56.361; **B.go Fornari:** 932.965; **Recco:** 74.102; **S. Margherita:** 283.611; **Rapallo:** 50.231; **Lavagna:** 32.91; **Cogoleto:** 918.3456.

GUARDIA MEDICA

Notturna prefestiva e festiva: **Genova, Bogliasco, Pieve Ligure, Arenzano, Cogoleto:** tel. 354.022. Ped. (a pag.) 542.776. **Recco, Camogli:** tel. [redacted] **Chiavari, Rapallo,** [redacted] **Margherita, Lavagna, Borzonasca, S. Stefano, Cicagna e Vare**[redacted] **Lig. la guardia medica si chiama** [redacted] **118** [redacted]

MERCATI

Lunedì. P.za Palermo, p.za Di Negro, p.zza Tre Ponti, [redacted], Bolzaneto, Pegli, [redacted] Riva Trigoso; **Martedì.** p.le [redacted]renzo, p.le Giusti, Oregina, Nervi, v. Anzani, Cornigliano, Voltri; **Mercoledì.** P.za Terralba, v. del Campo, v. Tortosa, Sestri Ponente, Prà, Certosa, p.le Da Vinci; **Giovedì.** P.za Palermo, p.za Di Negro, Bolzaneto, Pegli, v. Anzani, v. Emilia, Lavagna, Rapallo, Sori; **Venerdì.** Via Isonzo, p.za Tre Ponti, p.za Terralba, Prato, Pontedecimo, p.le Parenzo, p.le Giusti, Oregina, Cornigliano, Chiavari, S. Margherita Ligure; **Sabato.** Via del Campo, v. Tortosa, p. Terralba, Sestri Ponente, Certosa, p. Leonardo Da Vinci, Sestri Levante.

AUTOLINEE

AMT Genova: tel. 599.7414; **Tigullio Trasp.: Chiavari:** t. 313.851; **Sestri Levante:** t. 41.384 - 480.655 - 47.751; **Rapallo:** t. 54.509 - 51.306 - 54.508.

FERROVIE

Genova: tel. 284.081; **Camogli:** tel. 771.137; **Recco:** tel. 73.134; **Santa Margherita:** tel. 286.630; **Rapallo:** tel. 50.347; **Zoagli:** tel. 259.356; **Chiavari:** [redacted] 300.000/ 309.587/ 392.161; **Sestri Levante:** tel. 41.820, 41.050; **Riva Trigoso:** tel. 42.386; **Cogoleto:** tel. 9181.765; **Moneglia:** tel. 49.705.

TAXI

[redacted] telefono [redacted] **Recco:** telefono 74032; **Camogli:** telefono 771.143; **Portofino:** tel. 269.285; **Santa Margherita Ligure:** tel. 286.508 - 287.998; **Rapallo:** tel. 55.858, 54.474, 50.049, 55.688, 55.969, 50.317, 50.847; **Zoagli:** tel. 259.385; **Chiavari:** tel. 308[redacted]; **Lavagna:** tel. 392.096, 393.16.22; **Sestri Levante:** tel. 41.277, 41.278; **Sori:** tel. 700.396.

CAPITANERIE DI PORTO

Genova: tel. 267.451.
Santa Margherita: tel. 287.029.

CORPO FORESTALE

Genova: 586.831 - [redacted] **senza Ligure:** 487.141. [redacted] 340.016. **Cicagna:** 92.035. **Rezzoaglio:** 97.043. **Santo Stefano d'Aveto:** 86.072.

IL TEMPO IN LIGURIA

[redacted]**TO PER** [redacted] Cielo prevalentemente sereno o poco nuvoloso. Mare [redacted]so. Vento debole-moderato. Temperatura senza variazioni. **Tempo previsto per** [redacted] Al mattino prevalentemente poco nuvoloso, con probabile aumento della nuvolosità. Vento[redacted]to. Mare poco mosso - mosso.

RILEVAZIONI DI [redacted] Temperatura del mare 23 °C; umidità relativa 65%; pioggia 0 mm; vento Est Sud Est 15-20 km/h; mare poco mosso; [redacted] nuvoloso; press. barom. 1019 mb (stazionaria).

[redacted]E DI IERI

[redacted]	max 25	min 19
[redacted]	max 25	min 18
Imperia	max 26	min 19

[redacted] ANNO FA [redacted]
Max: 23; min: 16; temp. mare [redacted] °C

Il **Sole** sorge alle 7,30 e tramonta alle 19,01. La **Luna** si[redacted] alle 10,57 e cala alle 21,17 (fase crescente).

[redacted] gentilmente forniti dall'Osservatorio meteorologico del Comune di Imperia e dal Centro Met[redacted] Mursia di Portofino.

STASERA AL CINEMA A GENOVA

[redacted] **1.** Tel. 208.549. [redacted] regia J.V. Hart, con J. Foster, [redacted] McConaughey. Orario: 16; 20; 22,40.

ARISTON 2. Tel. 208.549. **Contact**, regia J.V. Hart, con J. Foster, M. McConaughey. Orario: 16,30; 19,15; 22,15.

[redacted]. [redacted]. [redacted]. **Air force one**, regia W. Petersen, con H. Ford, G. Oldman. Or.: 15; 17,30; 20; 22,30.

DEL COTONE - Sala Grecale. Tel. 275.89.30. **Men in black.** Or.: 15,30; 17,50; 20,10; 22,30.

DEL [redacted] - [redacted] [redacted]. 275.89.30. **Ovosodo.** Or.: 15; 16,55; 18,45; 20,45; 22,45.

CORALLO 1. Tel. 586.419. **Lezioni di tango.** Or.: 16; 18,10; 20,20; 22,30.

[redacted]. Tel. 586.419. **Happy toge-**[redacted] Or.: 16; 18,10; 20,20; 22,30.

GRATTACIELO. Tel. 564.403. CHIUSURA ESTIVA.

[redacted]. Tel. [redacted]. **Ovosodo**, regia P. Virzì, con E. Gabriellini, C. Pandolfi. Or.: 15; 16,55; 18,45; 20,45; 22,45.

NETTUNO. V[redacted] DORIA. Ingresso da [redacted] Adua. STAGIONE CONCLUSA.

ODEON. Tel. 362.62.98. **M.I.B.** [redacted] **in black.** Or. 15,30; 17,50; 20,10; 22,30.

OLIMPIA. Tel. 581.415. [redacted] **Jane.** Or.: 15,30; 17,50; 20,10; 22,30.

ORFEO. Tel. 564.849. CHIUSURA ESTIVA.

[redacted] Tel. 314.141. **Scream.** Or.: 16; 18,15; 20,40; 22,40.

UNIVERSALE - PALAZZO DELLO SPETTACOLO - Sala 1. Tel. 582.461. **Il mondo perduto.** Or.: 14,30; 17,10; 19,50; 22,30.

UNIVERSALE - PALAZZO DELLO SPETTACOLO - Sala 2. M.I.B. Men in black. Or.: 15,30; 17,50; 20,10; 22,30.

UNIVERSALE - PALAZZO DELLO SPETTACOLO - Sala 3. Banzai, regia C. Vanzina con P. Villaggio. Or.: 15; 16,55; 18,50; 20,45; 22,40.

VERDI. Tel. 552.137. **Lolita,** regia A. Lyne, con J. Irons, M. Griggith, D. Swain. Or.: 15,15; 17,40; 20,05; 22,30.

LUCI [redacted] t. 413.638; **ALCIONE** t. 614.965; [redacted] **1 e 2** t. 580.360; **CHIABRERA** t. 261.556; **C**[redacted] t. 299.967; **DIONISIO** t. 566.516; **ELDORADO** t. 645.7943; **SMERALDO** t. 201.919.

CINECLUB

AMICI DEL CINEMA. Tel. 413.838. **L'incantesimo del lago 2,** ore 14,30; 16,15. **Hamlet**, ore 18; 20,15; 22,30. [redacted] 8000; 5000. Film ragazzi [redacted]; 5000.

[redacted]. [redacted]0.2348. **Basquiat,** regia J. Schnabel con D. Bowie, D. Opper. Ore 21,15.

CHAPLIN. Tel. 680.0669. CHIUSURA ESTIVA.

[redacted]. Tel. 219.768. [redacted] regia B. Luhrmann, con L. Di [redacted]prio, C. Danes. Ore 21,15.

[redacted]. Tel. 505.936. **Swingers**, regia D. Liman con J. Favreau, V. Vaughn. Ore: 15,30; 18,30; 20,30; 22,30.

[redacted]. Tel. 589.640. **Il viaggio della sposa,** regia S. Rubini, con G. Mezzogiorno, S. Rubini. Ore 21,15. L. 8000; 6000; 5000.

EDEN. Tel. 698.12.00. **Batman e Robin,** regia J. Schumacher, con G. Clooney, A. Silverstone. Or.: 15,30; 17,45; 20; 22,10. L. 10.000; 7000. Lun. Unico 7000.

CINEMA PARROCCHIALE. Tel. 987.7130. CHIUSO PER [redacted] FINO AL [redacted].

[redacted]**O.** Tel. 32.02.564. **Ovosodo,** regia P. Virzì, con E. Gabriellini, C. Pandolfi. Ore 20,15; 22,30; sab. dom. 15,30; 17,15; 19; 20,45; 22,30.

[redacted] Tel. 613.61.38. **Ovosodo,** regia P. Virzì, con E. Gabriellini, C. Pandolfi. Ore 20,15; 22,30; sab. dom. 15,30; 20,15; 22,30; merc. riposo.

CINEMA PARADISO. Via dei Fieschi. CHIUSURA DEFINITIVA.

[redacted]. Tel. 286.033. **M.I.B. Men in black.** Or.: 16; 18,20; 20,20; 22,20.

AUGUSTUS. Tel. 61.951. **Soldato Jane.** Venerdì e lunedì ore 20; 22,20; sabato-domenica 15,40; 17,45; 20; 22,20.

CANTERO. Tel. 363.274. **M.I.B. Men in** [redacted]. Or.: 16,30; 18,30; 20,30; 22,30. [redacted]: 15; 16,50; 18,40; 20,30; 22,30.

MIGNON. [redacted]. **Lolita,** regia A. Lyne con J. Irons, M. Griggith, D. Swain. Ore 16; 22,30.

ARISTON. Tel. 41.505. **Soldato Jane.** Venerdì e lunedì ore 20,10; 22,20; sabato-domenica 15,45; 17,50; 20,05; 22,20.

TEATRI

CARLO FELICE. Tel. 589.329 - 591.697. OGGI RIPOSO.

TEATRO AI PARCHI (Nervi). RIPOSO.

[redacted] **STABILE - TEATRO DELLA CORTE.** Tel. 570.24.72. E' aperta la vendita degli abbonamenti: orario cassa dalle 10 alle 20.

[redacted] **STABILE** - [redacted]. Tel. 831.18.91. E' aperta la vendita degli abbonamenti: [redacted] cassa dalle 10 alle 20.

POLITEAMA GENOVESE. Telefono 839.3589. [redacted] RIPOSO.

TEATRO DELLA TOSSE.

FORTE SPERONE via al parco del Peralto.

A[redacted] **DI SAN**[redacted] **(Camogli).** RIPOSO.

SHERATON [redacted] - Aeroporto C. Colombo. Tel. 65.491. [redacted].

A SAVONA

CHIABRERA. Tosca. [redacted] 16. Lire 7000.

ASTOR. Tel. 854.827. **Air Force One.** Or.: 15,45; 18; 20,15; 22,30. Lire 12.000; 8000; 7000.

[redacted] **1.** Tel. 825.714. **Contact.** Orario: 16; 19; 22. Lire 12.000; 8000; 7000.

DIANA 2. [redacted] 825.714. **Lolita.** Or.: 16,15; 19,15; 22,15. Lire 12.000; 8000; 7000.

DIANA 3. Tel. 825.714. **Il mondo perduto.** Or.: 16,15; 19,15; 22,15. Lire 12.000; [redacted] 7[redacted].

ELDORADO. Tel. 820.563. [redacted]**B. Men in black.** Or.: 15,45; 18; 20,15; 22,30. Lire 12.000; 8000; 7000.

[redacted]. Tel. 850.570. **Film e luci** [redacted] Orario: 15; 22,30. Lire 10.000; 7000; 5000.

FILMSTUDIO. Tel. 838.63.22. **Consigli per gli acquisti.** Or.: 15,30; 17,30; 20,30; 22,30. Lire 7000; 5000.

SALESIANI. Dante's peak. Ore 15,30. Lire 8000; 6000.

[redacted] Tel. 640.263. **M.I.B. Men in black.** Or.: 20,30; 22,30 (fest. e prefest. anche 16,30; 18,30). Lire 10.000; 6000; [redacted].

RITZ. Tel. 540.427. **Soldato Jane.** Or.: 16; 18,10; 20,20; 22,30. Lire 10.000; 6000; 5000 anziani.

[redacted]. Tel. 51.419. **Ovosodo.** Or.: 20,30; 22,30 (nel [redacted] spettacoli anche alle 16,30; 18,30). Lire 10.000; 6000.

ASTOR. Tel. 50.997. **Lolita.** Or.: [redacted] 22,30 (nel fest. e pref. spettacoli pomeridiani alle 15; 17,30). Lire 10.000; 6000; 5000.

[redacted]**. Men** [redacted] **black.** Orario: 20; 22. Lire 8000; 6000.

ONDINA. Tel. 692.200. [redacted]. **Men in** [redacted] Or.: 16; 18; 20,30; 22,30. Lire [redacted]; [redacted].

GIARDINO DEL PRINCIPE. CHIUSO.

LOANESE. Tel. 669.961. **M.I.B.** [redacted] **black.** Or.: 16,30; 18,30; 20,30; 22,30. Lire 10.000; 8000.

LUX. [redacted] 21. Lire 7000; 5000.

[redacted] OGGI RIPOSO.

VERDI 1. Tel. 97.249. **M.I.B. Men in black.** Or.: 20,40; 22,35 (nei prefestivi e festivi anche 15,10; 17; 18,50). Lire 12.000; [redacted].

VERDI 2. Tel. 97.249. **Banzai.** Or.: 20,45; 22,35 (nei prefestivi e festivi spettacoli anche alle 15,15; 16,50; 18,40). Lire 12.000; 8000.

A IMPERIA

CENTRALE. [redacted]. 63.871. [redacted] Or.: 15,30; 17,45; 20; 22,30. Lire 10.000; 7000.

DANTE. Tel. 293.620. **Mib -** [redacted] **in black.** Or.: 15; 22,30. L. 10.000; rid. 7000; anziani 5000.

IMPERIA. Tel. 292.745. **Contact.** Or.: inizio 14,45 ultimo 22,30. L. 10.000; rid. 7000; anziani 5000.

OLIMPIA. Tel. 261.955. **Il mondo perduto.** [redacted]: inizio 14,30 ultimo 22,30.

[redacted]. Tel. 495.930. [redacted] **One.** Orario: inizio 15,30; ultimo 22,40. Lire 9000; rid. 6000.

A[redacted]. Tel. 506.060. **Fotomodella dell'anno.** Or.: 21,30. Ingresso a inviti.

ARISTON RITZ. Tel. 506.060. **Contact.** Orario: 15,30; 22,30. Lire 10.000; 7000.

ARISTON ROOF - [redacted] **1.** Tel. 506.060. **Air Force One.** Or.: 15,30; 22,30; L. 12.000; 8000.

[redacted] **ROOF - Sala 2.** Tel. [redacted]. **In** [redacted] **e** [redacted] **contromano.** Or.: 15,30; 22,30; L. 10.000; 7000.

ARISTON ROOF - Sala 3. Tel. 506.060. **Mib -** [redacted] **in black.** [redacted]: 15,30; 22,30; L. 12.000; 8000.

CENTRALE. Tel. 507.070. **Mib - Men in black.** Orario: inizio 15,30; ultimo 22,30. L. 12.000; 8000.

TABARIN. Tel. 507.070. **Ovosodo.** Or.: inizio [redacted] 15,30; ultimo 22,30. Lire 10.000; ridotto 7000.

SANREMESE. Tel. [redacted]. **Lolita.** Orario: 15,30; 22,30. L. [redacted]; [redacted].

ORFEO. Telefono 882.333. **Il mondo perduto.** Orario: 15,30; 22,30. Lire 10.000; 7000.

Revel • Ottaviani

Tra fantasia e scienza

Il libro offre un ventaglio degli interessi umani ed espressivi di Primo Levi. Dall'esperienza del lager, documento di lavoro tenace della memoria offesa, alla passione dell' uomo di scienza, che assume insospettate proiezioni «metafisiche» e dà vita a storie avvincenti su un piano più propriamente fantastico. Pagine di un indimenticabile scrittore, pervase da grande limpidezza, da fiducia nelle risorse della vita, animate da fragranza morale appena velata di ironia.

Primo Levi
Il fabbricante di specchi
Racconti e saggi
Prefazione di Lorenzo Mondo
«Documenti e testimonianze» 4
pp. XVIII-198
con 10 di[redacted]i di Emanuele Luzzati
L. 26.000

LIBRI DE LA STAMPA

[redacted] a «La Stampa» hanno diritto a uno sconto del [redacted] acquistando il volume presso il Salone di via Roma [redacted] a Torino o richiedendolo contrassegno all'Editrice La Stampa, Ufficio «Edizioni librarie», [redacted] Marenco 32, 10126 Torino (fax 011-6568.933)

I VOLUMI DE «LA STAMPA», [redacted] DA RCS [redacted] I GRANDI [redacted] SONO IN [redacted] MIGLIORI [redacted]

ELEZIONI

[illegible]

Si fa più serrata la competizione fra il sindaco in carica e i due sfidanti

Chiavari, i candidati a confronto

Proposte e idee sui problemi della città

CHIAVARI. Si avvicina la scadenza elettorale e il dibattito tra il sindaco in carica Vittorio Agostino e i suoi due antagonisti, Roberto Levaggi per il Polo e Arnaldo Monteverde per il Centro sinistra, si fa più [illegible]to. Per qualche settimana il dialogo è stato a distanza, con interviste ai quotidiani e emittenti televisive e risposte sempre attraverso gli stessi mezzi: non c'era il mordente della «diretta», nel senso del confronto faccia a faccia [illegible] è avvenuto qualche [illegible] fa. E' stato interessante sentire i punti di vista dei tre candidati sullo [illegible] problema che veniva posto in discussione.

Tribunale. Per esempio sulla questione del Tribunale, sollevata da Antonio Griffi presidente degli avvocati che ha definito il problema urgente e inderogabile in quanto gli spazi [illegible] insufficienti a Chiavari rischia di perderlo, Agostino ha risposto che per il palazzo di giustizia il Piano regolatore prevede l'area Tirrenia (il grande spiazzo dietro le carceri e il palazzo della polizia): poi ha aggiunto con una vena polemica che il problema nei 30 anni che Griffi ha fatto parte dell'amministrazione non è stato mai affrontato. Monteverde, rivolgendosi all'avvocato Griffi, ha detto: «Se io sarò sindaco, Chiavari avrà il tribunale nell'area Tirrenia». Levaggi ha detto che trattandosi di un problema urgente bisogna intervenire in un [illegible] di proprietà comunale, quindi meglio l'area ex Astor.

Commercio. Il presidente [illegible] commercianti Vincenzo Bovone ha chiesto ai tre candidati che cosa intendono proporre per il rilancio del commercio. Agostino ha risposto che Chiavari, forse unico Comune in Italia, ha inserito nel Piano regolatore il centro commerciale integrato di «Carruggio dritto»; Roberto Levaggi ha ricordato il [illegible] voto contrario in Regione all'insediamento dell'Ipercoop di Carasco, [illegible] temuta dai commercianti, per questioni di intasamento della viabilità. Levaggi ha aggiunto: «Non basta fare il carruggio pe[illegible] aiutare i commercianti della strada ma occorrono i parcheggi nelle aree circostanti». Monteverde ha parlato di flussi e di cambiamento di scelte [illegible] parte dei consumatori: prima dall'entroterra [illegible]ti ad acquistare a Chiavari, adesso dalla città al [illegible] verso la Fontanabuona.

Sanità. All'incontro era presente il presidente dell'Ordine dei medici Sergio Castellaneta il quale ha ricordato che il Tigullio ha 5 ospedali e ha chiesto che cosa prevedono i candidati a sindaco considerando che è in atto una politica di contenimento della spesa. Agostino ha ricordato che sotto la [illegible] amministrazione sono [illegible] realizzati 80 posti letto di Rsa che erano fermi [illegible] 10 anni. Ha sostenuto di [illegible] capire perché l'ospedale di Chiavari sia stato tolto, ma [illegible] aggiunto di accettare la scelta di Lavagna e di es[illegible] battuto per avere [illegible] miliardi occorrenti al plesso ospedaliero. Poi ha concluso ricordando che dopo 20 anni è stata sbloccata la questione della ca[illegible] di riposo delle Dame [illegible] Vincenzo.

Levaggi ha ribattuto che la Rsa è stata fatta con fondi della Regione grazie ad una programmazione che prevedeva le residenze sanitarie negli ospedali dismessi. «Non è [illegible] una scelta dell'attuale amministrazione», ha concluso Levaggi. Monteverde ha ricordato che Chiavari è [illegible] [illegible] Comune capo[illegible] e attualmente c'è [illegible] segreteria tecnica che non funziona a dovere.

Occupazione. La questione lavoro è stata sollevata da Andrea Sanguineti segretario comprensoriale Cisl il quale ha ricordato che Chiavari ha 7.500 persone oltre i 65 anni, 4.000 sotto i [illegible] anni e che nonostante nelle banche cittadine siano depositati dai 700 ai mille miliardi, la disoccupazione ha raggiunto il 13 per cento. Che fare? Agostino ha risposto che il Comune ha [illegible] più [illegible] 60 per[illegible] e che centinaia [illegible] posti [illegible] lavoro sono stati creati [illegible] i lavori pubblici. Poi ha aggiunto che per la questione dei depositi in banca, o le case sfitte, lui non è d'accordo con quelle correnti politiche «crollate e [illegible] dannate dalla storia» che potevano considerare anche l'esproprio.

Monteverde ha detto di [illegible] re stato il primo a lavorare in favore dei Patti territoriali e ha proposto il suo progetto per [illegible] trasformazione economica della città. Rilancio che si può ottenere [illegible] un Comune regista dell'economia. Levaggi ha detto che la creazione di posti di la[illegible] passa attraverso il rilancio di Chiavari nel comprensorio, adeguando [illegible] attuali infrastrutture «con il nostro operoso en[illegible] che [illegible] una prossima legge regionale diventerà bacino industriale».

Giuliano Vignolo

Arnaldo Monteverde e Vittorio Agostino con il moderatore Paolo Cavallo

I comunisti: «Sì a Monteverde»

La formazione di Marco Bertonati appoggia il candidato dell'Ulivo

CHIAVARI. I Comunisti unitari, che in Consiglio comunale sono attualmente rappresentati da Marco Bertonati, appoggeranno il candidato a sindaco del Centro-sinistra (Ulivo e liste civiche) Arnaldo Monteverde.

La scelta non è stata indolore considerando che quando la coalizione dell'Ulivo sembrava orientata su altri [illegible] da proporre come sindaco, Bertonati e il coordinatore dei Comunisti Unitari, Giancarlo Topazio, avevano momentaneamente abbandonato il tavolo delle trattative. Adesso hanno deciso di aderire ponendo però alcune condizioni: la lista si chiamerà «Sinistra Europea» (la Cosa due) e sarà formata dal Pds, Partito Repubblicano, Comunisti unitari e Il Progetto: «Chiediamo che dopo il nome del capolista, che sarà del pds, siano inseriti due o tre nomi prima di quelli in ordine alfabetico», ha detto Marco Bertonati che rivendica il ruolo di fondo dei Comunisti unitari nella politica locale.

Praticamente la lista dovrebbe [illegible] [illegible] primi posti un nome per ogni partito che [illegible] compone: il Pds metterà [illegible] capolista Giorgio «Getto» Viarengo e a questo punto viene da chiedersi se Bertonati sarà il numero due, anche se tempo fa diceva di avere perso la volontà di occuparsi ancora di amministrazione comunale. Nell'incontro con i giornalisti Bertonati si è tenuto abbottonato quanto basta per non lasciare trapelare alcuna indicazione sui suoi progetti futuri ma è quasi certo che l'appoggio dei Comunisti unitari dipende dalla formazione della lista Sini[illegible] Europea. Le divergenze che i Comunisti unitari avevano riscontrato sulla linea del programma, pare siano state superate negli incontri che hanno avuto con Monteverde.

Adesso chiedono che venga inserito nel programma contenitore, una politica amministrativa aperta alla partecipazione dei cittadini. [g. vi.]

La piccola ora può bere, presto camminerà

Migliora la bimba operata negli Usa

GENOVA. Procede la lunga convalescenza di E.B., la bimba del Levante ligure che nel marzo scorso, a dieci mesi, [illegible] [illegible] toposta [illegible] un trapianto record in America. In una sola operazione, condotta da Andreas Tzakis nel centro trapianti di Miami, vennero sostituiti ben [illegible] organi: fegato, pancreas, stomaco, intestino tenue, intestino [illegible] e i due reni.

A nove mesi dall'intervento la bimba ha iniziato a bere e en[illegible] pochi giorni muoverà i primi passi. Secondo gli specialisti statunitensi il decorso postoperatorio di E.B. procede regolarmente: «Tra [illegible] molto la piccola - ha spiegato Andreas Tzakis - saprà muovere da sola i primi passi. Sono soddisfatto delle sue condizioni. La bambina continua ad alimentarsi con un sondino ma fa progressi perchè comincia a bere». Le ultime, buone notizie [illegible] E.B. arrivano da Roma dove il celebre chirurgo di origine greca ha partecipato al congresso della Società italiana trapianti organizzato all'università Cattolica. Con la [illegible] équipe ha portato gli importanti risultati raggiunti attraverso il trapianto multiplo.

La vicenda sanitaria di E.B. è iniziata subito dopo la nascita: la bimba era affetta da una grave malattia che nel giro di pochi mesi avrebbe compromesso irrimediabilmente gli organi vitali. Dopo alcuni mesi di assistenza al Gaslini la madre e il padre della bimba, un personaggio famoso dello sport ligure, [illegible]n deciso di rivolgersi al centro americano. Dopo un mese di attesa la bimba era sta[illegible] sottoposta all'intervento chirurgico e lo [illegible] superato, ma già allora i medici avevano spiegato che la piccola sarebbe dovuta [illegible] in reparto fino alla fine della primavera, poi sarebbe stata seguita ancora per alcuni mesi restando a Miami e, infine, avrebbe potuto tornare in Italia. Un altro italiano, Leonardo di [illegible] anni, è stato operato due anni fa a Miami per un trapianto multiplo di cinque organi e adesso si reca a Miami solo per visite di controllo. [m. c. c.]

Oggi nella sala convegni del quartiere espositivo «Geo 97»

Incendi, dibattito a Calvari

L'incontro alle 10,30: in discussione anche la [illegible] legge regionale. Alle 10 una tavola rotonda sul problema dell'«Emergenza in area extraurbana»

CALVARI. Si conclude oggi nel quartiere espositivo di Calvari «Geo '97» l'ultima [illegible] in [illegible] Promotigullio, [illegible] società ideatrice [illegible] Expò Fontanabuona e del Centro servizi per le aziende che opera da tempo nella struttura. Proprio [illegible] questa struttura è stato istituito lo sportello telematico «Provincia in rete» al quale potranno accedere cittadini e imprese per ottenere documenti e informazioni, per [illegible] solo dalla Provincia, in prospettiva anche di altri enti, amministrazioni e ministeri.

Geo ha incontrato i favori [illegible] un pubblico interessato [illegible] problemi del territorio e oggi verranno dibattuti due dei grandi temi di interesse generale: alle 10 nella sala convegni «Emer[illegible] in [illegible] extraurbana: problematiche e soluzioni»; alle 10,30 nella sala geodetico «Gli incendi boschivi in Liguria [illegible] luce [illegible] nuova legge regionale».

Il primo appuntamento tratterà delle [illegible] di soccorso in area extraurbana che sono [illegible] difficoltose dalla lontananza dai centri medici specialistici, dall'elevato costo delle apparecchiature specializzate, dalla tendenza alla chiusura dei piccoli ospedali locali. Il convegno vuole individuare e prospettare soluzioni, anche dal punto [illegible] vista economico, che tendano alla messa in sicurezza in campo sanitario, nelle fasi acute di emergenza, delle popolazioni montane. Partecipano tecnici di Prote[illegible] civile e di pronto soccorso, il responsabile [illegible] 118 Tigullio e quello del 118 dal San Martino di Genova, del soccorso alpino di Rapallo e Tea Benedetti la presidente regionale dell'Associazione delle pubbliche assistenze [illegible] [g. vi.]

Nello stand della Forestale a Calvari alcuni agenti controllano i video terminali

NOTIZIE FLASH

RAPALLO

Sono in ritardo i lavori per la piazza Molfino

La sistemazione [illegible] piazza Molfino, davanti alla stazione ferroviaria, stenta a decollare sebbene sia [illegible] prevista e annun[illegible] da tempo. Al centro della piazza dovrebbe essere costrui[illegible] una grande aiuola. [g. vi.]

[illegible]

Non è punibile il tifoso per l'invasione di Marassi

Non è punibile il giovane che domenica scorsa, durante la partita Sampdoria-Juventus, ha invaso il campo terreno e ha sputato [illegible] portiere della squadra bianconera. Alessandro, 26 anni, di Marassi, non ha recato danni a [illegible] o persone, quindi [illegible] ha [illegible] reati. A [illegible] che il portiere Peruzzi non presenti querela. [m. c. c.]

[illegible] LI[illegible]

Servizio [illegible] emergenza [illegible] coordinamento

Il Coordinamento tra le pubbliche assistenze di Sestri Levante, Casarza e Castiglione ha attivato un servizio [illegible] emergenza 24 [illegible] 24, nel presidio di Ca[illegible]. Il 118 poterà così attivare il presidio più vicino all'emergenza rendendo gli interventi più immediati. [g. vi.]

GENOVA

Porta a [illegible] pochi soldi padre picchia il figlio

Ha aggredito il figlio di 12 anni con pugni, calci e morsi perchè [illegible] aveva portato a [illegible] abbastanza denaro. Hamed, nato [illegible] Marocco, ha trovato il coraggio di scappare di casa e ha raccontato tutto agli agenti della Polfer di Principe. Ora è al sicuro in un istituto religioso mentre il padre, un marocchino [illegible] 47 anni, è stato denunciato. Il bambino vendeva fazzoletti di carta e parasoli agli angoli delle strade. [m. c. c.]

MONEGLIA

Per la strada delle gallerie arrivano altri 500 milioni

Il Consiglio regionale ha stanziato [illegible] milioni per interventi alle gallerie Deiva-Moneglia-Sestri. Con questo ulteriore importo la Regione ha già [illegible] [illegible] disposizione 1 miliardo. [g. vi.]

[illegible]

Ha ucciso la moglie può seguire il processo

Anche se è affetto da schizofrenia paranoide Michele Miniello è in grado di seguire il processo in [illegible] è imputato per l'omicio della moglie. Ieri è stata depositata la perizia disposta dal tribunale sul ragazzo [illegible] 27 anni che nel luglio scorso strangolò Antonella Costanza dopo tre [illegible] di matrimonio. L'udienza preliminare il 4 novembre. [m. c. c.]

GENOVA

Tentano [illegible] rubare al liceo denunciati due studenti

Due diciannovenni, Luca e Fabrizio, [illegible] stati denunciati per tentato furto perchè, l'altro giorno, [illegible] cercato di rubare articoli di cancelleria al liceo artistico Paul Klee. Scoperti da [illegible] bidella, erano scappati ma sono stati fermati dai [illegible]binieri. [m. c. c.]

Chiavari: un servizio privilegiato dai turisti

Trasporti, boom di presenze sugli autobus pubblici

CARASCO. I trasporti integrativi [illegible]m turistico che la Tigullio ha realizzato per la [illegible] volta quest'estate, con la collaborazione di operatori privati del settore e [illegible] amministrazioni comunali, hanno registrato uno straordinario [illegible].

Su 108 giorni servizio, 34.000 turisti hanno viaggiato sui mezzi pubblici dai campeggi alle spiagge della Riviera di Le[illegible]. L'iniziativa è stata ideata per liberare il più possibile le strade [illegible] [illegible] privati e i risultati, stando alle cifre comunicate dall'azienda di trasporto, sono stati ottimi.

Dal [illegible] luglio [illegible] [illegible] agosto è stato attivato un servizio [illegible] trasporto tra i campeggi di Sestri Levante situati lungo la statale del Bracco e le spiagge di Riva Trigoso; in 31 giorni so[illegible] stati trasportati 12.368 pas[illegible]ri. Dal 21 giugno al 24 agosto è stato attivato nel Comune di Deiva Marina analogo servizio [illegible] collegamento con i campeggi; 68 giorni [illegible] servizio, 21.625 passeggeri. In Comune di Moneglia invece è [illegible]ato organizzato, nei giorni festivi, un servizio navetta che ha collegato il campo sportivo, adibito a parcheggio, al centro cittadino; 5 giorni [illegible] servizio, 1.053 passeggeri. A Santa Margherita si è ripetuta l'iniziativa degli autobus gratuiti nel periodo [illegible] ferragosto; in [illegible] giorni [illegible] [illegible]ti trasportati 736 persone. Particolarmente apprezzati [illegible] stati [illegible] collegamenti [illegible] i campeggi, collocati nell'interno [illegible] territorio comunale, e le zone balneari.

I mezzi della Tigullio trasporti hanno infatti offerto una valida alternativa al mezzo privato contribuendo in [illegible] significativa [illegible] decongestionamento del traffico e al conseguente miglioramento della viabilità. Il prossimo [illegible] [illegible]iniziativa [illegible] ripetuta. [g. vi.]

Chiavari: al loro posto [illegible] costruiti non più di 20 parcheggi sotterranei

A Villa Giorgi scempio ecologico

L'Adiconsum denuncia: «Tagliati alberi secolari»

CHIAVARI. L'Adiconsum, [illegible]ciazione per la difesa [illegible] [illegible]matori, in un comunicato [illegible]nuncia [illegible] scempio di alberi secolari» avvenuto nel parco di Villa Giorgi, che rappresenta for[illegible] il maggior esempio di residen[illegible] civile chiavarese dei primi del Novecento. Gli alberi sono stati tagliati per poter ricavare [illegible] ventina [illegible] parcheggi interrati. «A nulla [illegible] valse le proteste dei condomini dei due palazzi adiacenti - si legge nella nota dell'Adiconsum. [illegible] esistono leggi a tutela del verde nella proprietà privata.

Possiamo solo denunciare all'opinione pubblica una situazione oscena e indegna di [illegible] paese civile». L'associazione ricorda a chi acquisterà per circa un miliardo 130 metri quadrati, più affreschi, terrazzi e box, come [illegible] cita il depliant dell'immobiliare, sappia che in quella cifra è [illegible] preso un pezzo della civiltà di Chiavari». [g. vi.]

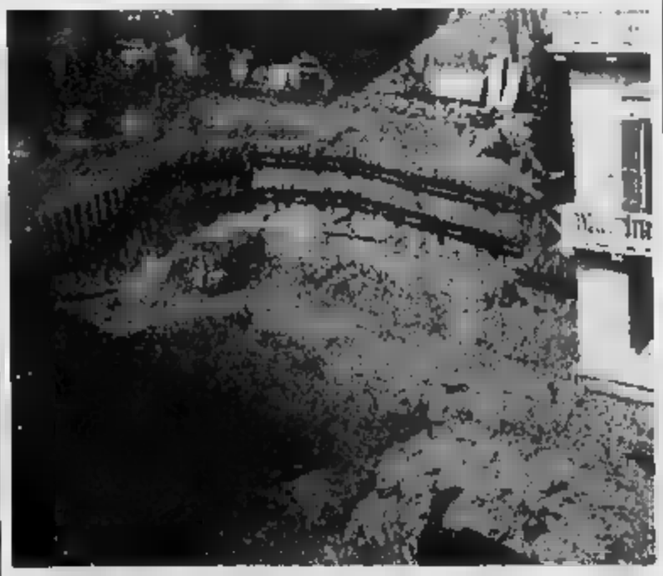

I lavori nel parco di Villa Giorgi: si creano i parcheggi dopo l'abbattimento degli alberi

Le opere finanziate dalla Provincia di Genova

Fontanabuona, 3 miliardi per la nuova fognatura

GENOVA. La giunta provinciale ha predisposto il progetto definitivo per il risanamento ambientale della Fontanabuona che prevede, [illegible] una [illegible] [illegible] i miliardi e 250 milioni, la costruzione dei collettori fognari dei Co[illegible] di Lumarzo, Neirone, Moconesi, Tribogna, Cicagna, [illegible] Colombano e del depuratore a Ferrada.

Con i nuovi collettori saranno realizzati i collegamenti da Tasso a Lumarzo e da qui a Neirone, le fognature dei Bassi e della fossa Imhof a Tribogna, il terminale di Ferrada, il collettore di pressione e la centrale di [illegible]amento verso il depuratore, la fognatura e il [illegible] [illegible] trattamento a [illegible] Colombano Certenoli. Il depuratore con il ciclo delle acque e dei fanghi sarà realizzato a Ferrada di Moconesi. «Per la Fontanabuona il programma di risanamento è molto ampio e articolato - dice il vicepresidente della Provincia Paolo Tizzoni - con interventi che saranno determinanti per l'ecologia della vallata anche per la sua immagine turistica che è sta rafforzando».

La situazione fognaria in alcuni punti della Fontanabuona è alquanto precaria, come a Gattorna dove nonostante siano stati spese cifre consistenti, i liquami vanno a finire nel torrente Lavagna. Le opere necessarie e previste dalla Provincia saranno finanziate [illegible] un mutuo che sarà presto approvato in Consiglio e all'inizio del prossimo anno potranno [illegible] appaltati i lavori. I tempi [illegible] realizzazione dei collettori e [illegible] depuratore se[illegible] inferiori ai due anni. Tutto sarà quindi pronto entro il [illegible]. Per questo programma è stata fondamentale la stretta collaborazione tra Provincia, Comunità montana e Comuni e, in questo quadro, è prevista la futura gestione [illegible] parte della Comunità. [g. vi.]

Le accuse: affitti clandestini, evasione fiscale, città trasformate in dormitorio

«Seconde case, è uno scandalo»

Albergatori all'attacco per difendere il turismo

LOANO. «Le seconde [illegible] sono fuori legge e rispecchiano una mentalità da sagre, supermercati e città dormitorio». E' in sostanza la tesi, molto polemica, [illegible] Lorenzo Ossum, presidente dell'Associazione albergatori di Loano.

Dice: «Sono le strutture ricettive, immediatamente identificabili, [illegible] costituire, da sole, il [illegible]più importante comparto economico per fatturato, presenze, posti di lavoro, indotto [illegible] distribuzione di ricchezza».

Aggiunge: «Con le seconde [illegible] restiamo inerti spettatori di un fenomeno inarrestabile che snatura la vera sostanza dell'offerta turistica. Siamo d'accordo con chi identifica quale vero serbatoio dell'economia locale il mercato delle seconde case: costi infinitesimali a livello gestionale, alti ricavi, assenza di adeguamenti in materia di sicurezza, pressapochismo in materia di impiantistica, irrilevanza delle vertenze sindacali, facile occultamento dei corrispettivi, Iciap assolta "in modo virtule" così come almeno [illegible] centinaio di altri adempimenti amministrativi a cui ogni anno un albergo deve attenersi». Conclude [illegible] presidente degli albergatori: «La scelta di puntare [illegible] questo segmento di mercato, anche con le trasformazioni degli alberghi, è perfettamente in linea con sagre, ipermercati, degrado ambientale e culturale, ospitalità impersonale [illegible] tutto ciò che gravita intorno alle città dormitorio». Lorenzo Ossum auspica al [illegible] fuori delle polemiche, valutazioni circa l'applicabilità della legge regionale 13 per la creazione di un quadro certo del fenomeno».

La questione seconde case, finite [illegible] settimane anche nel mirino della Guardia di finanza a Finale ed Alassio, è tutt'altro che trascurabile dal punto [illegible] vista economico e turistico. Fra Ceriale e Finale [illegible] oltre [illegible] mila. Molti di queste sono in proprietà [illegible] non residenti. Un business spesso [illegible] ma anche scarsamente considerato.

Sono sempre migliaia le famiglie che ogni anno preferiscono fare le ferie in una casa al mare. Ma la seconda [illegible] solo per gli «onesti», [illegible] diventata sempre più tassa [illegible] sempre [illegible] no business. [a. r.]

Fa discutere gli operatori il problema della seconda casa affittate ai turisti.

Due [illegible] navi passeggeri a Savona

Con Switzerland e Costa Riviera oltre 2500 crocieristi in città

SAVONA. Oltre [illegible] mila 500 crocieristi ieri [illegible] Savona. La presenza contemporanea di due navi ha richiamato nella vecchia darsena un intenso movimento turistico.

Ieri mattina alle 7,15 ha attraccato la «Switzerland» della compagnia Land Cruises, che ha scaricato 300 passeggeri imbarcandone 370. Alle 11 nel[illegible] darsena è entrata anche la «Costa Riviera» che ha scaricato 700 passeggeri per imbarcarne 870. Quest'anno a Savo[illegible] gli arrivi [illegible] già stat[illegible] più [illegible] [illegible] settantina, per un traffico passeggeri che fa fruttato il transito di circa 150 mila turisti. Per il momento [illegible] beneficiare delle crociere sono stati soprattutto gli esercenti della [illegible] portuale mentre nel [illegible]tro città le ricadute economiche sono state modeste. Intanto proseguono i lavori per la sistemazione delle nuove banchine del porticciolo turistico. Un intervento che malgrado abbia suscitato le lamentele di qualche esercente, consentirà a Savona [illegible] [illegible] finalmente quella caratterizzazio[illegible] turistica da tempo auspicata. L'Authority in questo progetto ha investito oltre 2 miliardi e mezzo, per creare 180 posti barca attrezzati. [e. b.]

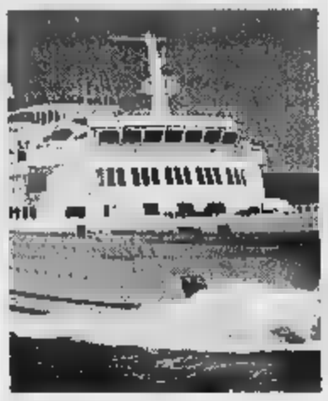

La motonave Costa Riviera

Storia di una famiglia del Santuario

Compra un ponte per andare a casa

SAVONA. Due famiglie del Santuario sono state costrette [illegible] comprare [illegible] ponte dall'esercito per raggiungere l'abitazione che [illegible] trova nelle valle del Letimbro. Comune e Provincia [illegible] hanno competenza sui terreni privati e quindi le due famiglie hanno dovuto affrontare il problema da sole.

«Viviamo in località Mulino Malpasso di Castel Sant'Agata - spiega Carlo Briano - e siamo costretti [illegible] guadare il torrente quattro volte al giorno. Durante l'e[illegible] il problema è limitato ma nelle altre stagioni [illegible] impossibile superare il corso d'acqua. Per evitare di [illegible] isolati [illegible] stati costretti ad acquistare un ponte militare. Abbiamo acquistato il materiale da [illegible] ditta che vende tutto il materiale dismesso dall'esercito [illegible] [illegible] abbiamo il problema di montare il ponte. Non siamo riusciti a trovare una ditta specializzata e l'esercito interviene solo quando si verificano calamità naturali».

Inutili gli appelli alle autorità [illegible] «Comune e Provincia hanno rifiutato di occuparsi della vicenda perchè la nostra è una strada vicinale - afferma Carlo Briano -. In prefettura ci hanno risposto che possono intervenire solo quando si verificano situazioni che mettono a repentaglio la pubblica incolumità. Solo al Genio civile abbiamo trovato [illegible] po' di comprensione. I funzionari si sono fatti carico di risolvere tutte [illegible] pratiche imposte dalla burocrazia». La [illegible] beffa arriverà nei prossimi mesi. Una volta che [illegible] ponte «Bailey» verrà faticosamente montato, le due famiglie che vivono nella [illegible] [illegible] Mulino Maplasso saranno costretti [illegible] pagare una tassa. Conclude Briano: «L'aspetto peggio[illegible] di tutta questa faccenda è che abbiamo dovuto affrontare il problema senza poter contare sull'aiuto degli enti pubblici ma alla fine dovremo [illegible] le tas[illegible]. La verità è che lo Stato si ricorda dei contribuenti solo [illegible] momento di riscuotere le tasse». [e. b.]

Dopo l'alluvione i disagi continuano

Raccolte in pochi giorni oltre 300 firme tra professori e studenti

Anche le medie «Guidobono» contro il Sert in via Collodi

SAVONA. La «Guidobono» si scaglia contro il trasferimento del Sert in via Collodi. I professori [illegible] genitori dei ragazzi della scuola media hanno raccolto ol[illegible] 300 firme per costringere Comune e Asl [illegible] rinunciare al trasferimento. Motivazioni che del resto valgono anche per il centro città che ospita il centro di distribuzione del metadone malgrado le proteste degli abitanti.

Secondo genitori e docenti il trasloco dei tossicodipendenti in via Collodi sarebbe particolarmente sfavorevole: «La vici[illegible] di una scuola materna, delle elementari, della media e delle superiori [illegible] distanza di poche centinaia [illegible] metri rende il trasferimento del Sert sconsigliabile. La vicina area verde di piazza delle Nazioni [illegible] frequen[illegible] da [illegible] gran numero di ragazzi. In via Collodi transitano inoltre gli studenti pendolari che provengono dalla stazione Mongrifone». Aggiungono i firmatari della petizione: «Via Collodi per motivi storici e urbanistici è densamente abitata [illegible] inoltre la presenza [illegible] numerosi uffici e servizi come gli ambulatori dell'Asl, le scuole e il provveditorato agli Studi richiama in questa zona della città migliaia di savonesi. Un intervento malaccorto porterebbe a ulteriori scompensi. Confidiamo quindi nella lungimiranza dell'amministrazione che certo non vorrà risolvere il problema di un quartiere a danno di un altro che già soffre di mancanza di sorveglianza, traffico caotico [illegible] manutenzioni insufficienti». La III Circoscrizione per risolvere il problema [illegible] Sert [illegible] suggerito la creazione di un servizio itinerante nelle varie zone della città. [e. b.]

VIGILI URBANI

«Pochi e utilizzati male»

«I vigili sono disponibili solo di giorno e il Comune non ha un servizio di protezione civile». Queste le [illegible] del vicepresidente della [illegible] Circoscrizione Mirko Abbate che chiede una completa riorganizzazione del corpo della polizia municipale. «I problemi dei vigili non verranno risolti nemmeno assumendo 20 o 30 perso[illegible]. Se infatti i vigili non [illegible] impiegati nei servizi stradali o nelle Circoscrizioni o in attività a sostegno della popolazione ma negli uffici, la polizia municipale non acquisterà efficienza. Occorrono nuovi dirigenti che abbiano il coraggio di riorganizzare il corpo della polizia municipale». Il comandante Ratto ha spiegato che fra invalidi, impiegati, dirigenti [illegible] agenti addetti a [illegible] competenze, la polizia municipale può schierare sulla strada solo una trentina di persone sulle 86 unità in organico. Una situazione che provoca pesanti ripercussioni sull'attività dei vigili. [e. b.]

Ieri è stata ricevuta dal sindaco [illegible] ha promesso: «Ho vinto tutto, ma voglio continuare»

Gli applausi di Finale per Paola Pezzo

Oggi la corsa, ultima tappa del circuito Valtellina

Paola Pezzo posa accanto a una scultura del maestro Arnaldo Pomodoro a Finale

FINALE LIGURE. Bella, bionda e dice sempre sì...alle vittorie. Questo è lo slogan coniato dai sostenitori di Paola Pezzo che oggi sarà la stella dell'ultimo atto della «Valtellina Bike '97», ospitata da Finale Ligure.

Lei, che dopo aver vinto la medaglia d'oro ai Giochi [illegible] Atlanta si è ripetuta quest'anno con le splendide affermazioni in Coppa e Campionato del Mondo, ci tiene a ben figurare nella manifestazione che, [illegible] l'egida [illegible] Fci, si protrarrà per l'intera giornata. La campionessa olimpica [illegible] arrivata a Finale ieri mattina dove, insieme [illegible] Hubert Pallhuber (azzurro vincitore [illegible] campionati del mondo e anche lui presente alla competizione) ha avuto gli onori dell'amministrazione [illegible] nale. E' stata ricevuta in Municipio dal sindaco Pier Paolo Cervone che le ha donato un'artistica ceramica raffigurante le mura medievali di Finalborgo. Il sindaco ha commentato: «Una vera campionessa anche nella vita: semplice [illegible] spontanea molto simpatica».

Nel pomeriggio, [illegible] Finalborgo, nel Chiostro di Santa Caterina poi la Pezzo è stata ospite di una conferenza stampa servita anche per pubblicizzare i prodotti «Più Su» [illegible] Noberasco, uno degli sponsor dell'atleta azzurra. Alla conferenza stampa (che per la verità poteva [illegible] [illegible] gestita in modo diverso) erano presenti anche il presidente del Coni provinciale, Lelio Speranza e Giancarlo Garassino, presidente dell'Apt «Ri[illegible] delle Palme». Per la Fci di Savona era invece presente il presidente, Lorenzo Dogliotti.

Paola Pezzo ha parlato dei suoi programmi futuri: «Ho vinto tutto, ma ho voglia di continuare, magari fino alle prossime olimpiadi. E poi ho anche uno scopo promozionale: quello di far conoscere la mountain-bike ai giovani. E sono contenta che in questa stagione, grazie anche ai tanti successi, [illegible] salite [illegible] bici tante ragazze».

Poi un pensiero alla gara [illegible] stamane dove, nella sua categoria, Paola, che difende i colori del Team Roscia Free Bikes, dovrà vedersela con atlete provenienti da [illegible] parte d'Italia: «Partecipo volentieri a questa manifestazione perchè è organizzata da persone che hanno sempre creduto nella mountain-bike. E poi il percorso finalese è davvero suggestivo». Già il per[illegible]: partenza [illegible] [illegible] sono situati nella Piazza Garibaldi di Finalborgo (prima partenza prevista alle 10,45). Interessate alla gara saranno: viale Dante Alighieri, via Brunenghi, piazza Stazione, viale Migliorini, piazza di Spagna, via Garibaldi, via Pertica e via Ghiglieri. Al via [illegible] le categorie agonistiche (Junior, Femminile, Open e Under 23) e Amatoriali (Sportmen, Master e Master 40 e oltre).

Intanto gli organizzatori della «Valtellina» hanno fatto già [illegible] pere che anche per il '98 la tappa conclusiva [illegible] disputerà a Finale. Con la presenza ovviamente di Paola Pezzo che nel frattempo avrà incrementato ulteriormente le vittorie.

Guglielmo Oliveto

Con loro anche [illegible] squadra di cinque volontari della Protezione civile partita da Quiliano

Sindaco e vescovo nelle zone del terremoto

Delegazione savonese in Umbria per le celebrazioni di S. Francesco

Il vescovo Dante Lafranconi

SAVONA. Il sindaco Gervasio e il vescovo Lafranconi nelle zo[illegible] del terremoto. Ieri una delegazione savonese ha partecipato alle celebrazioni per la festa di San Francesco, che si è svolta [illegible] Santa Maria degli Angeli per l'inagibilità della basilica di Assisi. [illegible] Umbria, intanto, [illegible] al lavoro una squadra [illegible] volontari della protezione civile di Quiliano, impegnata a dare conforto alle popolazioni colpite dal terremoto.

Per il sindaco Gervasio e l'assessore Maiolo [illegible] si [illegible] trattato di [illegible] trasferta agevole. [illegible] due amministratori comunali savonesi [illegible] stati convocati ad Assisi per la tradizionale festa di [illegible] Francesco. Quest'anno infatti toccava alla Liguria il privilegio di fornire l'olio che alimenta la lampada votiva. La delegazione ligure era guidata dal sindaco di Genova Adriano Sansa, che ha [illegible] la fiammella del lume.

Le continue [illegible] di terremoto che da una settimana hanno messo in ginocchio Umbria e Marche, provocando ingenti danni al patrimonio artistico e oltre [illegible] mila sfollati hanno ovviamente condizionato le celebrazioni per la festa [illegible] San Francesco. Il sindaco Ger[illegible] ha spiegato: «Sicuramente la nostra partecipazione alla celebrazione della festa [illegible] San Francesco era doverosa. [illegible] un lato dovevamo [illegible] l'impegno di fornire l'olio per la lampada votiva e dall'altro dovevamo dare solidarietà agli abitanti di queste [illegible] flagellate dal terremoto. Ho notato comunque che la partecipazione era [illegible] ridotta».

La messa è stata celebrata sul piazzale davanti alla basilica di Santa Maria degli Angeli, una piccola frazione vicino ad Assisi. La basilica [illegible] San Francesco infatti era inagibile. Per lo stesso motivo [illegible] delegazione savonese (Gervasio, Maiolo e [illegible] vigili urbani con il gonfalo[illegible] della città) non ha trovato ospitalità nell'albergo di Assisi prenotato da tempo ma ha dovuto cercare una sistemazione di fortuna, in un paesino vicino al lago Trasimeno. Alla cerimonia ha preso parte anche il vescovo Dante Lafranconi, accompagnato dal parroco del Duomo don Andrea Giusto. Ieri in serata il sindaco e l'a[illegible] Maiolo si [illegible] rimessi [illegible] viaggio [illegible] Savona. Sono rimasti in Umbria, invece, i volontari della squadra di protezione civile di Quiliano: «Una settimana sono partiti in tre - spiegano i volontari [illegible] Quiliano - che verranno raggiunti da altri cinque quilianesi nelle prossime [illegible] La squadra è munita di attrezzature per disinfettare l'acqua. Nei primi giorni di attività a Nocera umbra [illegible] stati impegnati anche a sistemare le tende per gli sfollati». [e. b.]

Caccia all'auto pirata: è [illegible] «Golf» vecchio modello targata Savona

L'ultimo saluto a Francesca

Domani i funerali della diciannovenne investita

SAVONA. Una Golf vecchio modello, targata Savona, della quale la Stradale conosce gli ultimi due numeri.

L'indagine della polizia per identificare l'automobilista pirata che domenica notte, sull'Aurelia, ha investito e ucciso la diciannovenne Francesca Bianchi (abitava in [illegible] Mazzini con i genitori, titolari di un bar ad Albissola Marina), ha fatto registrare nelle ultime ore importanti passi avanti. [illegible] purtroppo ancora non decisivi - commentano al Comando di corso Ricci -. La strada per identificare l'automobilista pirata è [illegible] lunga. Speriamo nell'aiuto dei testimoni. Nell'aiuto di chi ha assistito all'incidente e finora ha preferito tacere. Ma [illegible] fronte alla [illegible] [illegible] una ragazza di 19 anni, non si può [illegible] insensibili». L'appello rivolto dagli investigatori è già [illegible] raccolto [illegible] alcune persone. «Ci sono state [illegible] gnalate - confermano alla Stradale - alcune Golf danneggiate. Abbiamo rintracciato i proprietari e li abbiamo interrogati. Con l'incidente non c'erano nulla». Le indagini sono coordi[illegible] dall'ispettore Romeo Marzo: negli ultimi due giorni, gli agenti della stradale hanno visitato decine di carrozzerie nella [illegible] di trovare l'auto danneggiata. I controlli non hanno dato alcun esito. Nelle ricerche sono mobilitati anche gli amici di Francesca, che si sono rivolti a Internet. Un'amica si è rivolta all'automobilista pirata: «Ti dimostri un vile perchè non vuoi affrontare le tue responsabilità. [illegible] rispetto [illegible] nel ricordo [illegible] Francesca, devi andare alla polizia e raccontare [illegible] [illegible] accaduto». Intanto sono stati fissati i funerali della sfortunata ragazza che ha donato gli organi. Si svolgeranno domani alle 10 nella chiesa del Sacro Cuore. [c. v.]

Francesca Bianchi, aveva 19 anni

«Osserviamo» prefettura, Protezione civile, pompieri per rispondere a un quesito d'attualità

Imperia sa difendersi dal terremoto?

Un piano per aree di soccorso, tendopoli, baracche

LA STORIA

Quel mercoledì delle Ceneri in cui scomparve Bussana

scossa, più forte, arrivò cinquanta secondi dopo le 6,21. La registrò l'Osservatorio Sismografico di Moncalieri perché quello di Porto Maurizio andò distrutto dallo stesso terremoto che stava registrando. Una scossa tremenda: le case si scartocciarono travolgendo gli abitanti, caddero soffitti e muri. Era il febbraio 1887, mercoledì Ceneri.

Sulla Riviera di Ponente l'idea terremoto riporta ancor oggi, inevitabilmente, a quel giorno. Per tutti quel terremoto di più un secolo è stato il «terremoto di Bussana». Perché vecchio paese, con sue rovine (oggi parzialmente abitate), testimonianza della tragedia. Unico paese - tra i 234 colpiti nelle provincie liguri e in quella di Cuneo (ma al conto bisogna aggiungere la Costa Azzurra) - che non fu più ricostruito.

In quei giorni, però, per la stampa nazionale, quello fu piuttosto il «terremoto di Diano». Perché Diano Marina va dovuto registrare ben 192 morti ed era il centro da cui furono coordinati i soccorsi. Baiardo, addirittura, ebbe un bilancio ancor più pesante: 220 morti, maggior parte uccisi in chiesa mentre assistevano funzione delle Ceneri. La volta, infatti, crollò. Anche a Bussana buona parte delle 53 vittime furono sorprese in chiesa: «Parea il finimondo», scriverà il parroco Don Francesco Lombardi, diventato, per la storia, «il parroco del terremoto».

Altri centri duramente colpiti furono Oneglia (30 vittime), Diano Castello (32), Castellaro (43), Taggia (10). A Sanremo fu danneggiata, soprattutto, la Pigna: le della parte alta, più colpite, furono mai ricostruite. Su quei ruderi nacquero gli attuali Giardini Regina Elena, che modificarono panorama cittadino.

Un terremoto terribile. Alla prima e più forte scossa, durata quasi quaranta secondi, fra l'ottavo e il decimo grado della scala Mercalli, ne seguirono due, potenti, alle 6,30 ed alle 8,51. Non era novità. Nell'800, prima di quel fatidico 23 febbraio 1887, la terra aveva tremato ben 12 volte in Riviera.

Suggestivi profili di Bussana Vecchia

Il dopo-terremoto del 1887 non sfuggì alla regola: i soccorsi furono lenti, per i senzatetto iniziò un lungo periodo di vita nelle baracche, ci furono polemiche (violentissime a Bussana per il divieto, imposto dall'Esercito, di avvicinarsi alle rovine sotto cui giacevano molte vittime). Tre mesi dopo fu varata una legge speciale che stanziò, complessivamente, due milioni di lire dell'epoca per i danneggiati del terremoto.

Iniziò una lenta e difficile ricostruzione. Che fu traumatica per Bussana. Il Consiglio comunale si riunì all'aperto giorni dopo il terremoto, il 14 marzo 1887. I danni erano tali che il sindaco propose «il totale abbandono del paese». Per ricostruirlo si scelse Capo Marine, qualche chilometro più in basso, anche se la gente non voleva saperne abbandonare quello vecchio. Ma sette anni dopo, nel 1894, superate polemiche e accuse di speculazioni, furono abitate le prime case del nuovo paese. Quello vecchio rimase a testimoniare tragedia tra rimpianti e vicende giudiziarie che arrivate fino ai giorni nostri.

Bruno

NOSTRO SERVIZIO

Il grande tavolino ovale è circondato da comode sedie con la spalliera blu, di fronte ad ognuna si trova un telefono di Le pareti sono tappezzate da cartine geografiche punteggiate da tondini calamitati gialli, verdi e rossi. La diversità non è casuale: indica i vari gradi di allarme in terra, come la nostra, considerata a rischio sismico. In fondo alla stanza ci sono altre attrezzature, alcune coperte da teli plastica trasparante per proteggerle dalla polvere, in agguato. Questa è la sala operativa della prefettura Imperia. In termine tecnico: Centro coordinamento soccorsi. E' da qui che, in caso di emergenza, devono venire amalgamati e filtrati ordini di aiuto per tutta la provincia, valutando e studiando le varie priorità. E' da qui che decide la possibile salvezza di migliaia di persone.

Dietro la stanza, c'è la sala radio, capace di collegare gli operatori attraverso i canali della Regione e presto anche della Provincia tutti i Comuni, i radioamatori e le forze dell'ordine. E la sala operativa con a capo il prefetto, almeno sulla carta, in grado di riunirsi molto rapidamente.

A vedere tutto questo si ha grande sicurezza..Ma le apparenze rispondono alla realtà delle cose? Imperia è davvero preparata ad affrontare calamità? Se, facendo i dovuti scongiuri, dovesse succedere qui ciò che accadendo nelle Marche e in Umbria, il nostro apparato di Protezione civile sarebbe in grado intervenire efficacemente? La sensazione che si ha ascoltando i vari responsabili del settore è positiva.

Il piano di soccorso preparato dalla Prefettura e coordinato dal Dipartimento Protezione civile a Roma, è molto articolato. Al di là della teoria che prevede l'istituzione immediata dei Com (Centri operativi misti), che in un'ipotetica emergenza verrebbero collocati a Imperia, Taggia, Sanremo, Bordighera, Ventimiglia, Borgomaro, Pieve e Diano oltre che ad Andora e Albenga, nel piano si prevedono i soccorsi anche nelle più lontane frazioni.

dei problemi più grossi per la provincia, infatti, è quello dell'isolamento delle vallate: basta il crollo di un ponte o frana per far ritardare i soccorsi. In Prefettura lo sanno bene: il funzionario incaricato di mantenere sempre aggiornato il piano, compito sfiancante, ha chiesto ai Comuni di segnalare tutte le strade alternative. Molti hanno già risposto. Altri sono stati sollecitati a farlo.

Il dottor Nicola Podestà dell'Osservatorio. Sopra: esercitazione con tende

A questo proposito il comandante dei vigili del fuoco, Davide Meta, raccomanda sindaci di fare in modo che i propri paesi siano autosufficienti per almeno ore. «Con i nostri 180 uomini divisi tra Imperia, Sanremo e Ventimiglia, pur facendo tutto il possibile, rischieremmo di subire qualche ritardo le strade fossero interrotte», dice. E a questo proposito in Prefettura, proprio con l'aiuto dei vigili del fuoco sono già state individuate disponibili per tendopoli baracche, dotate acqua, fognatura ed energia elettrica. Sono Baiardo (3 mila metri quadri per persone), Bordighera (Spianata del capo 5400 mq), Chiusanico (area mila mq), Diano Marina (Campo sportivo Marengo e parcheggio via Castello: oltre 500 persone), Imperia (Campi Ciccione e Prino, spianata S. Lazzaro, 500 persone l'uno); Ospedaletti (campo di calcio); S. Bartolomeo (campo sportivo); S. Biagio della Cima (parcheggio); Sanremo (Campo sportivo, Pian di Poma, Campo Ippico: 500 persone ogni area); Taggia (Campo sportivo: 500 persone); Vallecrosia (2 aree per 350 persone); Ventimiglia (Autoporto).

Altre sono state individuate ma i vigili del fuoco devono ancora esprimere un giudizio. Non solo. Con il piano ai radioamatori stati «assegnati» vari Comuni: è la radio, infatti, il di comunicazione principe in caso calamità. Insomma, niente a Imperia sembra essere lasciato al caso. Ma la prudenza non è mai troppa. Dice il comandante dei vigili del fuoco: «Gli adempimenti legge stati fatti tutti. Ma l'efficacia dei soccorsi che prescinde buona volontà dei singoli è relativa perchè viene condizionata pesantemente da un'orografia del territorio che è molto problematica, oltre, ovviamente, dal numero delle risorse».

anche il prefetto chiede di più. «Le esercitazioni devono essere fatte con maggiore frequenza, i cittadini devono essere coinvolti. Un efficace è subordinato anche all'esperienza. Presto faremo prove simulate anche nelle scuole». La maggior parte delle quali non sono costruite con criteri antisismici.

Giulio Geluardi

Comuni sismici

Soltanto 21 nella provincia

Non n'è accorto nessuno, ma anche a Imperia la terra ha tremato. E' accaduto l'altro ieri. I sismografi dell'Osservatorio hanno registrato una 3,5 gradi della scala Richter, «più o meno un e mezzo della Mercalli», spiega il dottor Nicola Podestà. Epicentro Colle della Maddalena, scossa avvertita soprattutto in Costa Azzurra. Da quel momento più nulla. Un tracciato «piatto». Nemmeno micro-sismi, lo «sciame» di cui si fa gran parlare in questi giorni.

Brutto segno, visto che molte piccole scosse di solito rassicuranti perchè rilasciando limitate dosi di energia, evitano l'accumulo e quindi un movimento più intenso? «Assolutamente no - dice ancora Podestà - Non esiste un sistema previsione. I terremoti vanno per conto loro». Ma perchè la terra trema? «Il problema è la deriva dei continenti. Nell'estremo Ponente si subisce l'effetto del progressivo avvicinamento dell'Africa all'Europa. Le faglie scontrano e rilasciano energia», spiega.

Ma non è consolante. Tenuto conto che tutto questo si sa da sempre, non si capisce la ragione per cui in provincia di Imperia le classificazioni dei comuni a rischio siano diverse. Sono, infatti, soltanto 21 69 i centri della provincia che secondo il ministero dei Lavori Pubblici risultano essere più soggetti al pericolo di terremoto. Sono Badalucco, Carpasio, Castellaro, Cariana, Cipressa, Civezza, Costarainera, Dolcedo, Imperia, Montalto, Ospedaletti, Pietrabruna, Pompeiana, Prelà, Riva Ligure, San Lorenzo, Sanremo, S. Stefano, Taggia, Terzorio Vasia. Qui, per costruire casa, bisogna farlo esattamente come in Giappone: ad alta resistenza .

C'è una commissione che vigila questo. Ma l'elenco, fatto sulla base di studi compiuti dal Dipartimento Scienze della terra dell'Università di Genova, esclude clamorosamente tutte le altre zone imperiesi dove, per tragiche esperienze storiche, il terremoto ha creato danni e vittime. Un esempio? Diano Marina e Baiardo che nell'elenco misteriosamente non compaiono. [giu. gel.]

MAFIA

UN'ALTRA OPERAZIONE

Il boss siciliano catturato a Ibiza dalla Mobile di Imperia in collaborazione con quella palermitana

Greco tradito da «picciotti» troppo loquaci?

Il ricercato, che deve scontare 15 anni, depositario di molti segreti

Sono state le confidenze che si sono scambiati alcuni malavitosi di passaggio in Riviera, e intercettate microspie degli agenti della Mobile d'Imperia, a consentire alla polizia di a segno un colpo gobbo.

conversazioni captate dagli uomini del questore Nicola Cavaliere, i boss no un certo Domingo, pescatore. Un tizio che, pare, vivesse in Spagna. Quell'uomo era altri che il latitante Giovannello Greco, 41 anni, picciriddu di Ciaculli, militante nel gruppo della mafia perdente capeggiato Stefano Bontade e Gaetano Badalamenti. Cioè dei perseguitati dai corleonesi di Riina.

La lunga fuga di Domingo-Giovannello è finita ieri mattina a Ibiza. I poliziotti questure di Imperia e Palermo, coordinate dal Servizio Centrale operativo Criminalpol di Roma, hanno circondato la sua auto. Peugeot 205 intestata a un narcotrafficante marocchino (e questo la dice lunga frequentazioni di Giovannello in Spagna).

Il ricercato non ha opposto resistenza e si è lasciato ammanettare. Docile. dovuto dire addio alla latitanza e alla sua «seconda pelle»: dovrà essere ricondotto a Palermo. Lo attendono 15 anni di carcere, inflittigli al maxi processo dell'86 per alcuni omicidi. lo aspetta una schiera di giudici - a partire dal capo della Procura palermitana Gianfranco Caselli - ansiosi di sentire, avrà voglia parlare, i retroscena della guerra di mafia degli Anni Ottanta. La fase più sanguinosa della storia di Cosa nostra. Lo stesso Giovannello era nel mirino dei corleonesi che avevano addirittura messo una taglia su di lui.

Forse lo seguiranno in Italia anche la moglie, Angela Ficano, scappata dalla Sicilia con il uomo per sfuggire ai sicari delle cosche avversarie, e i tre figli che da anni abitavano nel tranquillo villaggio San Gertrude sotto mentite spoglie. Perfettamente integrati con la gente del posto.

L'altro ieri i Greco hanno vissuto un breve momento di notorietà, l'ultimo: Giovannello è tornato dalla pesca uno squalo enorme. Esibito come trofeo, il pescione ha attirato una folla di decine di persone.

In a curiosi e turisti, però, si erano mischiati gli uomini della polizia incaricati di riportare Greco in Sicilia e tra questi l'ispettore imperiese Francesco Milazzo.

Il questore Cavaliere illustra i particolari della cattura di Greco (riquadro)

Troppa confusione poteva essere d'ostacolo così l'arresto è stato rimandato di un giorno. Milazzo ha telefonato più volte al della Mobile Angelo Loconte, tenendolo informato degli sviluppi. Il momento-clou è arrivato ieri mattina. Mentre stava per salire in macchina: ecco il momento scelto per bloccare il ricercato.

Soddisfatto il questore Cavaliere: «Nell'indagine sono risultate componenti fondamentali l'intuito e la determinazione. Il nostro merito è stato quello di seguire, approfondendola tenacia, l'informazione partenza, arrivata casualmente. Dimostra che ottimi lavori si possono fare partendo da realtà provinciali. La polizia, l'ho sempre sostenuto, non deve porsi barriere».

Si dice che Giovannello stesse preparando un ritorno nell'isola per riprendersi il suo posto di capo e colmare i tanti vuoti creati con le no e gli arresti. Ora che i corleonesi non erano più in grado di avrebbe potuto agire quasi indisturbato. Forse pensava dimenticato, dopo tutti quegli avvenimenti clamorosi, registrati in Sicilia dalla partenza. E invece no. Non lo dimenticato la polizia e sembra che l'avesse dimenticato neppure certi nemici.

Chi dice che la loquacità dei boss, quelli intercettati, fosse voluta? Uno stratagemma per sbarazzarsi in modo incruento di un pericoloso concorrente, animato da spirito vendicativo? Ipotesi. Come un'ipotesi è la voce secondo cui Giovannello sia destinato a fare il pentito. Se aprisse il libro lui, la storia più recente di Cosa No potrebbe essere riscritta.

Maurizio Vezzaro
SERVIZIO NELLE CRONACHE ITALIANE

COMUNE DI VENTIMIGLIA
ASSESSORATO COMMERCIO e TURISMO
in collaborazione con FIVA - ANVA - CISL
organizzano
2ª EDIZIONE della
BANCARELLA
IL MERCATO STRAORDINARIO DI VENTIMIGLIA
DOMENICA 5 OTTOBRE
PIAZZA DEL COMUNE
Dalle ore 8 alle 20
VIVE IL MERCATO
VIVE LA CITTA'
Compra al Mercato
Risparmio Assicurato

La bacchetta di Paolo Peloso dirige l'orchestra del Teatro dell'Opera

Paganini: oggi c'è il vincitore

Ultime esibizioni dei violinisti al Carlo Felice

GENOVA. E' [illegible] Rodion Petrov, formidabile [illegible] di 19 anni a dare il via, ieri pomeriggio al Carlo Felice, sotto [illegible] bacchetta di Paolo Peloso sul podio dell'Orchestra del Comunale, alle prove finali della quarantaquattresima edizione del Concorso violinistico «Premio Paganini».

Teatro, [illegible] sempre, affollato [illegible] ambiente surriscaldato. Il Premio che si concluderà questo pomeriggio con l'ultima esecuzione e la proclamazione del vincitore, promette spettacolo e suspence.

Petrov ha proposto il primo tempo del Concerto in re maggiore di Paganini. Lo hanno seguito gli altri cinque finalisti: la giapponese di [illegible] anni Hanako Uesato con il Concerto n.3 [illegible] Saint Saens, il ventiseienne italiano Giovanni Angeleri [illegible] con Paganini, la tredicenne giapponesina Kyoko Yonemoto (attesissima dal pubblico, quale la più giovane finalista nella storia del Concorso) [illegible] Saint Saens, l'islandese ventiquattrenne Judith Ingolfsson con Paganini e la giapponese di vent'anni Maki Nagata con il Concerto n.1 di Prokofiev.

Sei esecuzioni seguite dal pubblico con attenzione, ma anche [illegible] passionalità, con calorosi applausi [illegible] termine [illegible] ognuna. I [illegible] finalisti sono i «superstiti» di una selezione che è [illegible] forzatamente dura [illegible] severa. Alla partenza, venerdì della [illegible] settimana, [illegible] erano presentati quarantacinque concorrenti in rappresentanza [illegible] diciassette Paesi. Dopo la prova preliminare la Giuria, presieduta dal direttore artistico Giorgio Ferrari (ne fanno parte Beatrice Antonioni, Devy Erlih, Thomas Haapanen, Oleg Kryssa, Francesco Mander, Antonin Moravec, Yoshio Unno, Tibor Varga) ha ammesso [illegible] semifinali quattordici violinisti e fra questi sono usciti i sei che ieri [illegible] oggi si contendono l'ambito riconoscimento.

Il maestro Paolo Peloso dirige l'orchestra del Carlo Felice in occasione del Paganini

Una serie di prove indubbiamente impegnative e faticose attraverso le quali la Giuria ha potuto valutare non solo la preparazione tecnica, ma anche le capacità interpretative, il gusto musicale dei singoli candidati.

E', questa, una edizione che fino ad [illegible] è stata dominata dalle donne: ben quattro in finale con tre giapponesi e una islandese che ha portato per la prima volta il suo Paese nell'albo d'oro del Concorso. La Ingolfsson era già venuta lo scorso anno, fermandosi alle semifinali. Non è l'unico ritorno. L'italiano Angeleri vanta [illegible] ammirevole «attaccamento» al Premio [illegible] tre piazzamenti (quarto, sesto e quinto) in tre anni consecutivi ('92, '93 e '94).

E, in fatto di ritorni, [illegible] vanno segnalati due fra i giurati: quello di Beatrice Antonioni che nel '61 ottenne un quarto posto e quello di Oleg Kryssa, vincitore nel '63; primo sovietico [illegible] di una lunga schiera che da lì in avanti e fino al '77 vinse consecutivamente tutte le annate dispari della manifestazione.

Oggi, dunque, a partire dalle ore 15, l'ultima prova. Uesato, Yonemoto e Nagata suoneranno [illegible] il primo tempo del Concerto [illegible] Paganini, Petrov e la Ingolfsson, proporranno Prokofiev [illegible] Angeleri Saint Saens.

Poi, per i sei concorrenti e per il foltissimo pubblico comincerà l'attesa del verdetto. Fra [illegible] 1954 e il [illegible] il primo premio al Concorso «Paganini» [illegible] è stato assegnato per ben tredici volte. Nell'albo d'oro l'ex Unione Sovietica guida la classifica dei vincitori [illegible] undici affermazioni alle quali va aggiunta quella nel '92 di una concorrente russa. A quota tre [illegible] Francia, Romania e Usa (americano l'ultimo primo premio, lo scorso anno, Soovin Kim) a quota due, Italia [illegible] Cina.

Roberto [illegible]

Tutti gli appuntamenti di oggi a Genova e in Riviera

Antiquari nei caruggi e Camogli si gemella

Una domenica con tanti appuntamenti all'aria aperta, dal grande [illegible] dell'antiquariato nelle vie del centro storico genovese, alla festa dei «pizzoccheri» valtellinesi nel porticciolo di Camogli, alla caccia al tesoro e alle grigliate [illegible] Prà e tante altre occasioni [illegible] trascorrere una piacevole giornata. Ecco la guida.

GENOVA Musica, trallalleri e canzoni popolari, oggi alle 15,30, [illegible] Quarto (via Simone Schiaffino), con i gruppi genovesi Universal e La Lanterna nell'ambito della festa della Società Operaia di Mutuo Soccorso [illegible] della Castagna. A Sampierdarena, alle 16, storica processione della Confraternita del Promontorio. Aperte oggi al pubblico, dalle 9,30 alle 12 e dalle 16 alle 18 le Torri di Porta Soprana e la Casa di Cristoforo Colombo. Grande mercato dell'antiquariato, oggi, nelle vie nelle piazze del centro storico genovese. «Antiquari nella Genova Antica», questo il [illegible] della rassegna promossa dal Comune [illegible] Genova [illegible] dal Consorzio di Palazzo Ducale, comprende un'area che va da piazza Banchi [illegible] piazza delle Erbe, passando per San Lorenzo, piazza Matteotti [illegible] salita Pollaiuoli. In mostra e in vendita, per tutta la giornata, mobili, brocante, libri, oggetti vari, stampe d'epoca. Il mercato dell'antiquariato sarà animato [illegible] diversi momenti di animazione e da tanti artisti di strada.

Abiti della fine del Quattrocento in una scenografia che riproduce ambienti genovesi e spagnoli, in mostra oggi alla «Casa del Boia», in p[illegible] Cavour, su iniziativa della Compagnia Balestrieri del Mandraccio che festeggia il suo decennale di attività. La mostra, intitolata «Colombo da Genova [illegible] Spagna 1492/1997» [illegible] aperta dalle 16 alle 19. Caccia [illegible] tesoro, oggi alle 15,30, a Prà Palmaro nell'ambito di «Festinsieme 1997». Alle 19,30, grande grigliata in piazza.

Glenn Close nella Carica dei 101

Musica dal vivo e gastronomia, alle 22,30, alla Vaschetta, in via Piacenza, nel quartiere di Staglieno. Alla Sala Carignano, in viale Villa Glori, alle 19, proiezione [illegible] film in lingua originale inglese «Dalmatian-Live Action» («La carica dei 101-questa volta la magia [illegible] vera», di Stephen Herek, con Glenn Close, Jeff Daniels, Joely Richardson, Joan Plowright.

[illegible] Concerto del Coro [illegible] Cerchio Armonico, oggi alle 15,30, al Castello della Pietra di Vobbia. L'ensemble presenterà un repertorio [illegible] brani intitolato «E ascolti [illegible] piacer» e altri pezzi del '500. Ingresso libero.

[illegible] Gemellaggio con il comune di Teglio, in Valtellina e degustazione dei famosi pizzoccheri, a partrire dalle 11, nella piazzetta [illegible] porticciolo. La manifestazione prodeguirà nel pomeriggio con gli assaggi degli «sciatt», altra specialità valtellinese, spettacoli [illegible] animaziine e le canzoni di Marco Zocchedu.

VAL [illegible] Sagra del [illegible]agustaio [illegible] stand gastronomici, a base di ravioli, asado, testaieu, frittelle, oggi a Campo di Nè, dalle 15 intrattenimento [illegible] l'Orchestra I Caravel.

[illegible] Pianobar, alle 21,30, al Gran Caffè Defilla.

[illegible] Festa patronale della Madonna del Rosario con lumini in mare, sagre gastronomiche e fuochi artificiali.

[m. b.]

A Fabrizio due targhe della Rassegna della canzone d'autore, al gruppo premio per l'album in dialetto

De Andrè e Sensasciou: Genova trionfa al «Tenco»

Grandi appuntamenti a Sanremo anche con Flamalgal e lirica

[illegible] Musica classica e letteratura, [illegible] d'autore e lirica: generi e gusti si fondono a Sanremo per un autunno all'insegna dei grandi appuntamenti [illegible] grandi nomi. Si spazia dal Premio Flamalgal che abbraccia anche Basso Piemon[illegible] [illegible] Dipartimento francese delle Alpi marittime al «Tenco», passando dai «Carmina Burana», con [illegible] cori e l'Orchestra Sinfonica di Sanremo, per arrivare sino al «Barbiere di Siviglia», produzione tutta [illegible] che, assieme alla «Tosca» e alle «Nozze di Figaro», proposte in collaborazione con il Teatro dell'Opera Giocosa di Savona, rispolvera la tradizione del bel canto.

«Tenco». Jackson Browne, Paddy Moloney, Fabrizio De Andrè, i Sensasciou, Tosca [illegible] Cristina Donà: sono i destinatari dei premi Tenco '97, che sa[illegible] assegnati durante la 22a Rassegna della [illegible] d'autore, in programma al Teatro Ariston dal [illegible] al [illegible] ottobre. Ieri l'annuncio, che fa scattare il conto alla rovescia.

Browne, che si esibirà il 24, riceve il riconoscimento come miglior artista straniero «per [illegible] saputo saldare l'impegno politico e sociale alla grande tradizione della musica [illegible] the road». A Moloney, leader [illegible] Chieftains (si esibiranno il 25), va invece il premio riservato all'operatore culturale, per aver «riversato [illegible] personale qualità innovativa nella musica tradizionale irlandese».

[illegible] [illegible] vero trionfatore è De Andrè, con la targa per il miglior album («Anime salve») e quella per la canzone dell'anno («Princesa»). Sono ben otto i brani dell'album del cantautore genovese che hanno ottenuto voti nella sezione per la migliora canzone: un plebiscito [illegible] precedenti.

Genova vince anche [illegible] i Sensasciou, che hanno firmato [illegible] miglior album in dialetto, il doppio cd «Generazione con la x».

Nettissima, poi, l'affermazio[illegible] della Donà nella sezione opera prima [illegible] l'album «Tregua». E un'altra donna, Tosca, è stata giudicata migliore interprete grazie al cd «Incontri [illegible] passaggi».

Fabrizio De Andrè ricaverà i premi per il miglior album e la canzone dell'anno

Flamalgal, il premio nato nel '92 [illegible] un'idea dell'Amministrazione provinciale, [illegible] messaggero di pace, fratellanza [illegible] amicizia fra Imperia, Cuneo [illegible] Nizza», [illegible] assegnato quest'anno al poeta imperiese Giuseppe Conte, al cantautore cuneese Gianmaria Testa e al [illegible] sicista francese Victor Salvi (produce anche arpe). Il rito della premiazione si consumerà giovedì 16 all'Ariston in occasione del concerto [illegible] Sinfonica dedicato ai «Carmina Burana» di Carl Orff, con la direzione del maestro Fabiano Monica, la partecipazione dei cori Filarmonico Slovacco di Bratislava, dell'Opera di Nizza [illegible] delle Voci bianche della [illegible] di S. Giovanni [illegible] Imperia; del baritono Paolo Rumet, del tenore Sergio Panija [illegible] del soprano Annamaria Belloste.

Uno spettacolo con circa [illegible] protagonisti, coordinati da Gianni Boncompagni, che cura l'immagine della Sinfonica. [illegible] adesso dovrà anche occuparsi del Festival (fa parte della giuria della Rai che selezionerà i cantanti). «Finirò col chiedere a Sanremo la cittadinanza onoraria...», ha detto ieri con tono scherzoso alla presentazione dell'appuntamento, che si affianca alle [illegible] date riservate dal Comune alla lirica.

Gianni [illegible]

Una iniziativa che sta sollevando polemiche

Discoteca in via Cecchi prende il nome di Lady D

[illegible] San Marco è senz'altro anche il nome di [illegible] pizzeria, cantava, qualche anno fa, Francesco Guccini, in «Venezia», splendido brano scritto dal cantautore genovese Giampiero Alloisio, per denunciare, i luoghi comuni e i problemi sociali [illegible] «Serenissima».

Lady Diana, a Genova, invece, in questi giorni è diventato nientemeno che il [illegible] nome di una discoteca. Un evento annunciato con tanto [illegible] biglietto-invito con raffigurata, nel frontespizio, [illegible] spalle, [illegible] fanciulla bionda che ricorda la Principessa del Galles tragicamente morta alla fine [illegible] agosto.

Succede nel capoluogo ligure, in via Cecchi, dove anche un'insegna informa passanti [illegible] nottambuli che quello è il «Lady D.», un locale, che evidentemente, aspira a entrare nel mito, dove [illegible] feste cominciano rigorosamente con «Candle in the wind» di Elton John sul piatto dei giradischi [illegible] dove in futuro, chissà, una pista potrebbe diventare il tunnel parigino dell'Alma con [illegible] [illegible] rumoristica per simulare [illegible] Grande Crash di fine Millennio.

La notizia, pubblicizzata da migliaia di volantini, sta facendo il giro di Genova, la città più inglese d'Italia, dove anche il Genoa sta tornando alle sue blasonate origini.

Si dice che la comunità britan[illegible] residente in città, sdegnata, abbia spedito un cartoncino [illegible] «Lady D.» [illegible] fratello di Diana, [illegible] conte Charles Spencer che nei giorni scorsi ha bloccato l'uscita dei francobolli in [illegible] della principessa decisa dalla Poste inglesi.

«E' ancora troppo presto», ha spiegato Spencer. Mentre in via Cecchi, il popolo [illegible] notte, tra fiumi di kaipiroska, a Lady D. aveva già dedicato balli e sballi, nel nome di un marketing discotecaro di pessimo gusto.

[m. b.]

Lo show sarà incentrato sulle canzoni dell'ultimo album «Bandolero stanco»

E Vecchioni riparte da Genova

Scatta venerdì al Politeama il suo nuovo tour

GENOVA. Roberto Vecchioni, non è [illegible] novità, ama da sempre Genova [illegible] la Liguria. Un amore, in verità, ricambiato con grande affetto.

Sestri Levante, molti anni fa, durante [illegible] concerto in pi[illegible] alla Festa del Ponte, gli ispirò una canzone - «Sestri Levante», appunto - destinata [illegible] segnare una importante svolta nella sua vita sentimentale, da Sarzana a Ventimiglia Vecchioni può contare [illegible] migliaia di fan che [illegible] si perdono un [illegible] concerto e appena può il cantautore milanese, con la moglie Daria, fanno [illegible] salto in Riviera, con la voglia, si dice, di metter su casa [illegible] queste parti.

Nessuna meraviglia, dunque, [illegible] Roberto Vecchioni ha deciso [illegible] cominciare proprio dal capoluogo ligure-venerdì prossimo [illegible] suo nuovo tour italiano, dopo un'altra [illegible] di impegni artistici [illegible] successi discografici e una buona affermazione anche come scrittore [illegible] I racconti del libro «Viaggi del tempo immobile», pubblicato da Einaudi.

Il cantautore Roberto Vecchioni

Il concerto di Roberto Vecchioni, in programma al Politeama Genovese, sarà infatti incentrato sulle canzoni dell'ultimo album «Bandolero stanco», [illegible] ce ne fossero tutti gli anni di «tormentoni» musicali estivi di questo livello.

Ovviamente, nell'arco delle oltre due ore di esibizione accompagnato dalla sua band (dove non mancano musicisti genovesi) ci sarà spazio anche per tanti altri successi [illegible] Roberto Vecchioni e l'artista [illegible] mancherà, a un certo punto del concerto, [illegible] attaccare anche «Luci a San Siro», sorta [illegible] manifesto generazionale amato anche dai giovanissimi, «Samarcanda», «Milady» [illegible] tanti altri pezzi famosi.

I biglietti del concerto sono in vendita ai botteghini della sala di via Bacigalupo e dal Box Office di Ricordi a lire [illegible] mila nel primo settore e [illegible] mila nel secondo. Molte già le richieste, ed è quindi consigliabile affrettarsi alle prevendite.

[m. b.]

GIORNO E NOTTE

NATURALISMO

Il Birdwatching Day

Grande spettacolo della natura, per [illegible] agli uccelli in volo, oggi nell'oasi faunistica del monte Dente, nella zona del Passo del Fajallo dove la Lipu, in collaborazione con la Provincia di Genova, organizza il Birdwatching Day, una manifestazione in concomitanza con quelle in programma in altre cento nazioni. Milleduecentoundici [illegible] specie di uccelli in via di estinzione che verranno censite. Alla giornata di World Birdwatch parteciperanno le Leghe per la protezione degli uccelli [illegible] ogni parte del mondo, coordinate dal Birdlife International, l'organismo che raggruppa tutte le associazioni che tutelano l'avifauna.

[illegible]

Asili nido in mostra

Alla Commenda di Prè è aperta la mostra «Pittura [illegible] pane, burro e marmellata». Sono esposti tutti i lavori svolti dai bambini degli asili nido comunali Lomellini e San Donato e delle scuole di Infanzia San Luigi, Maddalena [illegible] Santa Sofia, sempre di Genova.

[illegible]

Bonsai [illegible] mostra

Mostra di bonsai e suiseki con la partecipazione del maestro Auer Othmar, oggi, in via Militare di Borzoli. Dalle 9 alle 13 [illegible] alle 15,30, dimostrazione tecnica [illegible] maestro. L'ingresso alla mostra è libero.

SESTRI P.

Il «Pozzo di San Nicola»

Inaugurazione del «Pozzo di San Nicola», oggi, in via Sparta, 3, a Genova Sestri, su iniziativa della parrocchia allo scopo di raccogliere [illegible] distribuire generi alimentari alle persone bisognose.

BOLZANETO

Sagra del porcino

Sagra del porcino e della polenta oggi [illegible] Bolzaneto, per la festa della Madonna della Neve. Alle 12 apertura degli stand, nel pomeriggio danze all'aperto e giochi per bambini. In occasione della festa tutti i negozi della zona resteranno aperti.

CAMPOLIGURE

Mostra sull'alluvione

Aperta la mostra «Acqua e fango vent'anni dopo», [illegible] nizzata dalla Pro Loco nei locali dell'ex Casa di giustizia per ricordare l'alluvione che [illegible] il 6 [illegible] 7 ottobre 1997 provocò morte e distruzione in Valle Stura. La mostra resterà aperta fino a domenica 12 ottobre dalle 15 alle 19.

[illegible]

Festa della castagna

Grande castagnata promossa dalla Pro Loco del centro della Valle Scrivia, oggi a Rossiglione nei pressi dell'area fieristica dove è in svolgimento l'Expo della Valle Stura.

[illegible]

In mostra «L'assedio»

Aperta dalle 15 alle 18, [illegible] museo Tubino, la mostra «L'assedio di Masone» organizzata dal Comune e dai volotari dell'associazione «Amici del Museo», [illegible] il contributo della Regione Liguria e della Banca Carige. In mostra tavole e documenti originali relativi alla guerra del 1747 fra il capoluogo ligure e gli austro-piemontesi. La mostra ospita anche la ricostruzione [illegible] una infermeria dell'epoca.

[illegible]

«Swingers» al Lumière

Proiezione del film «Swingers», [illegible] divertente commedia «hollywoodiana» di Doug Liman, con Jon Favreau, Vin[illegible] Vaughn, Ron Livingstone, Patrick Van Horn, Alex Desert, Heather Grahan.

ESCURSIONI

La Ferrovia Genova-Casella

In funzione anche oggi la Ferrovia Genova-Casella, battezzata la «Ferrovia delle [illegible] valli», in quanto attraversa, lungo un percorso a scartamento ridotto, la Valbisagno, [illegible] Valpolcevera. Il [illegible] per Casella parte dalla stazione di Piazza Manin, a Genova.

[illegible]

Le visite al parco

Aperto oggi a Pegli il Parco Durazzo Pallavicini, un originale parco «romantico» realiz[illegible] nell'800. Possibile anche effettuare [illegible] gita in barca sul Lago Grande. Orario di visita: 9-19.

[illegible] **MARGHERITA**

Tosi al Frantoio

«L'iperealismo italiano» è il titolo [illegible] personale del pittore [illegible] milanese Bruno Tosi, allestita al Frantoio, in via Giuncheto, 28, nella località della Riviera di Levante. La mostra ospita opere su tela a tecnica mista dal 1986 [illegible] 1997.

[m. b.]

OSTERIA

"Gran Fungata" di Ottobre

dal 4 al 12

Fluttes di Prosecco "Canavel"

Carpaccio di manzo con Ovoli ■ Tartufi

Insalata di Porcini con fagiolini e pinoli

Quiche alla boscaiola con Galletti

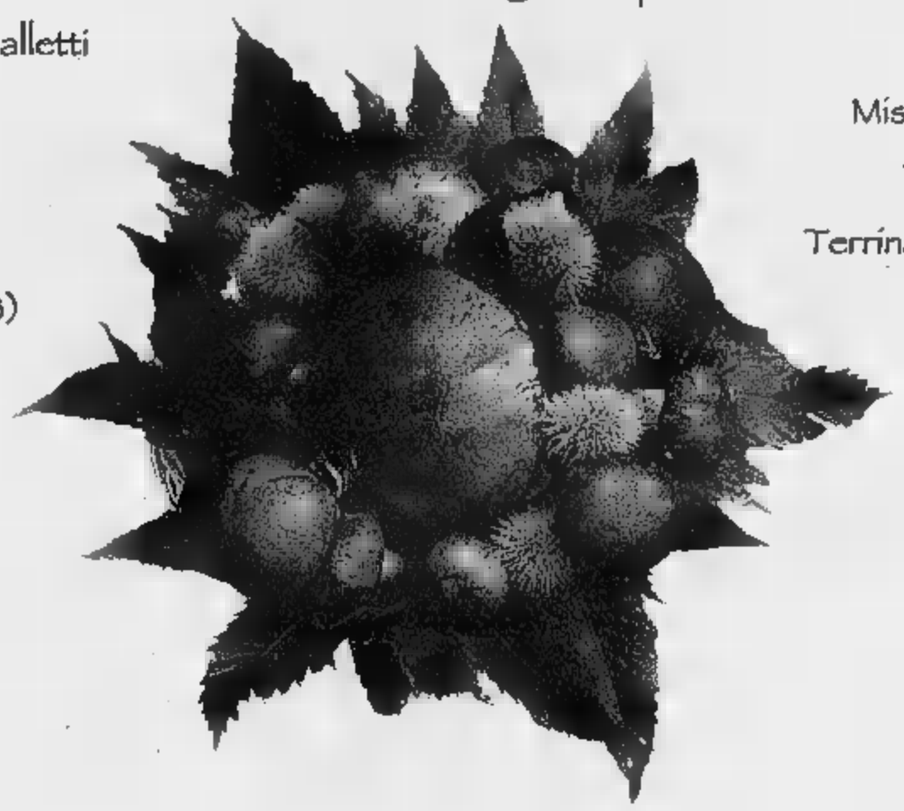

Misto di bosco in crosta

Trifolata di Cicalotti

Terrina di patate e Ovoli al forno

Risotto Pinicola (au funzo de fô)

Tagliolini casarecci al Tartufo

Gran Fungata d'Ottobre

Funghi di pasticceria

Illy caffè

Funghetti Caffarel

La Cantina:

Dolcetto Diano d'Alba "Cascina Rossa"

Pigato Riviera Ligure "Anfossi"

Moscato d'Asti "Rivetti"

Lire 65.000

"Ristorante Scola"

Castelbianco (SV) - Tel. e Fax 0182/77015

La partita più attesa è quella di Borzoli. La Cairese cerca a Pegli altri 3 punti pesanti

Eccellenza, riflettori su Sestrese-Finale

Al Chittolina, Vado-Samm è già una sfida-verità

E' Borzoli il campo centrale del terzo atto di Eccellenza. Qui (alle 15,30, orario in vigore fino all'ultima domenica di ottobre) è in programma Sestrese-Finale, match che, a giudicare dagli «ultimi indizi», non appare a senso unico. La compagine genovese, pur favorita, dovrà fare i conti con il team di Candido Cappa, in ottima forma come dimostra l'exploit sulla Migliarinese. Al contrario i padroni di casa sembrano [illegible] una flessione, [illegible] indica il pareggio, [illegible] convincente, di Ventimiglia.

Il presidente Candido Cappa: «Sì, possiamo fare un buon risultato. Tutto dipenderà dalle condizioni dei nostri uomini simbolo». Chiaro riferimento a Vona autore, domenica scorsa, di una doppietta. E'già allarme rosso invece per il Vado che, dopo il ko [illegible] la Cairese, non può concedersi ulteriori passi falsi: del resto mister Pansera è consapevole che, la stagione [illegible], il mancato salto di categoria è [illegible] causato da un girone di andata tutto da dimenticare. Contro la Sammargheritese, al Chittolina, non sarà facile considerato che i rossoblu sono privi di Lucisano e Marenco, castigati dal giudice sportivo. Tre punti sono obbligatori, ma difficili visto che i levantini, reduci [illegible] vittoria in extremis sul Baiardo, hanno il morale alle stelle.

Clima euforico si respira in[illegible] alla Cairese: proprio la vittoria sui «cuginì» ha alimentato nuovi entusiasmi. Il trainer Max Caracciolo: «Bisogna sfruttare questo momento, anche se siamo consapevoli che il tragitto è lungo e finora è stato percorso qualche metro»: l'incontro in casa della Pegliese è [illegible] altro test verità visto che i genovesi non possono concedere punti dopo un avvio non certo brillante.

Infine la Loanesi ancora a quota zero [illegible] nessun gol in attivo. La partita [illegible] l'Argentina è di quelle da non fallire anche se mister Piovano deve fare i conti con l'assenza [illegible] Monge, squalificato.

La classifica però non deve scoraggiare: i rossoblu, nella partita persa a Sarzana, sono stati autori di una partita brillante e poco sfortunata. Oggi, magari [illegible] l'aiuto della [illegible] bendata», Piovano & C. sperano di cogliere davvero i primi frutti.

Guglielmo Olivero

L'attaccante del Finale, Vona

Così Ventimiglia e Argentina

Giallorossi e rossoneri in trasferta con il problema dei molti assenti

Non sarà una domenica tranquilla per Ventimiglia e Argentina Arma, le due imperiesi del campionato di Eccellenza, impegnate in insidiose trasferte con Pontedecimo e Loanesi.

Ventimiglia. «Il Pontedecimo ha un gran carattere, [illegible] anche noi l'abbiamo. Noi siamo in crescita, dovremo avere grinta e umiltà. Ma vogliamo anche giocare un buon calcio». Rocco Fortugno, allenatore del Ventimiglia, «fotografa» così il match che oggi i giallorossi giocano sul terreno del Pontedecimo [illegible] (campo Grondona, ore 15,30, arbitro Tasso di La Spezia). Dopo due pareggi nelle prime due partite sarà [illegible] test importantissimo per i frontalieri che, oggi, non disporranno di Comi (infortunato) e Pastor (assente per problemi di lavoro), ma dovrebbero riavere, almeno per uno spezzone di partita, Luci reduce dall'operazione al menisco. Incerto, in attacco, il giovane Marchese infortunato in allenamento.

Argentina Arma. Sul campo della Loanesi (ore 15,30, arbitro Bo di Genova) l'Argentina Arma inizia un [illegible] «terribile» [illegible] ben tre trasferte su quattro partite contro [illegible] di valore. «Un mese che ci servirà per verificare la forza di questa squadra, per capire se possiamo puntare a un campionato di vertice», dice Alfredo Bencardino [illegible] allenatore rossonero.

La Loanesi è ultima, a quota zero. «Vorranno togliersi di [illegible] a tutti i costi. [illegible] dura per questo», aggiunge il tecnico, che deve fare a meno del portiere Minori, il quale ha accusato il riacutizzarsi dei problemi al ginocchio (con tutta probabilità la società tornerà sul mercato per un nuovo portiere), dell'infortunato Massabò [illegible] dello squalificato Barillà. **(b. m.)**

Le Levantine giocano tutte in trasferta

Grassorutese a Busalla senza il «faro» Dagnino Sammargheritese e Sestri, caccia al primo successo

E tre. [illegible] e tre in trasferta. Ancora, [illegible] nella gironata d'esordio, levantine tutte in trasferta, con la speranza di ripetere lo [illegible] risultato [illegible] allora. In quell'occasione la Grassorutese vinse, Sammargheritese e Sestri levante conquistarono un doppio pareggio.

Per lo sponsor. Questo l'impegno della Grassorutese, [illegible] scena nel pomeriggio a Busalla. Senza [illegible] faro Dagnino, ancora infortunato (nel Busalla assente [illegible] l'uomo più rappresentativo, ed [illegible] pericolo numero uno [illegible] calci piazzati: Ottoboni), [illegible] con la speranza di dare la prima soddisfazione al [illegible] sponsor, Marina Porto Antico di Genova [illegible] presidente Nicolò Zerbone. Dopo Aldo, altri due rappresentanti della famiglia armatoriale genovese: Nicolò (rappresentato [illegible] Consiglio direttivo [illegible] Grassorutese [illegible] Stefano Grondona) ed il fratello Luciano, consigliere. Per la squadra di Giovannino Casa[illegible] il compito di ben figurare contro un Busalla finora deludente (pareggio in casa e sconfitta ad Arma di Taggia)

Prima vittoria cercasi. Sammargheritese e Sestri Levante hanno iniziato il campio[illegible] senza sconfitte, ma pure [illegible] senza vittorie. Doppio pareggio [illegible] per gli arancione come per i corsari, [illegible] la speranza (per oggi) è perlomeno di continuare nella strada intrapresa. La doppia trasferta, infatti, non è proprio semplice: la Samm a Vado, il Sestri a Sarzana. Contro le due avversarie favorite, [illegible] alla Sestrese, per il passaggio nel Nazionale Dilettanti. Ma mentre gli spezzini hanno iniziato la stagione in perfetta media inglese (vittoria in casa e pareggio fuori), i vadesi hanno conquistato appena un punto, con mister Pansera già soggetto [illegible] qualche critica.

Le due levantine in questione, però, [illegible] squadre tipicamen[illegible] da trasferta, che incontrano molte difficoltà ad imporre il loro gioco (Schiappacasse e Ruocco devono sostenere i due attacchi, [illegible] molta collaborazione da altri compagni di reparto), quindi abilissime nel lasciare giocare gli altri e colpire negli spazi lasciati vuoti. **(g. s.)**

L'obiettivo è dimenticare Bilbao

La Samp riparte ma c'è l'Udinese

[illegible] La stagione della Sampdoria riparte oggi pomeriggio [illegible] Udine. Bisogna dimenticare [illegible] fretta Bilbao [illegible] ripartire da capo per riconquistare, via campionato o via coppa Italia (a proposito, la gara di andata [illegible] il Milan sarà trasmessa in diretta da Mediaset giovedì 16, ore 20.45), quell'Europa quest'anno [illegible] assaporata.

Al «Friuli», negli ultimi tempi [illegible] foriero [illegible] vittorie e goleade per i blucerchiati, la squadra di Menotti dovrà dare prova di maturità, dimostrando [illegible] [illegible] superato lo shock dell'eliminazione dall'Uefa.

[illegible]. Il tecnico argentino ha gestito con un po' di contraddizioni il dopo-Bilbao. Prima si è lamentato per le ristrettezze della rosa, quindi si [illegible] ripromesso di volersi affidare solo a quei giocatori in perfetta tenuta fisica, ha messo in dubbio, per qualche ora, il posto di «Matute» Morales, salvo poi innestare una decisa marcia indietro alla vigilia della partenza per Udine.

«Gli infortunati [illegible] meglio - ha detto il Flaco - non ho grossi problemi [illegible] formazione. Veron non è al cento per cento ma dovrebbe [illegible] regolarmente in campo. Stesso discorso per Mannini. In caso contrario, deciderò all'ultimo momento come sostituirli. La squadra sta crescendo, domenica dopo domenica, rispettiamo l'Udinese ma non abbiamo paura di nessuno. Bilbao, ormai, [illegible] dimenticata».

Solita Samp, quindi, contro i bianconeri del bomber Bierhoff, con Laigle sacrificato in difesa e [illegible] trio Veron-Francescheschetti-Boghossian (raggiante dopo la convocazione per l'amichevole Francia-Sudafrica di sabato prossimo) a centrocampo.

[illegible]. Il capitano blucerchiato è [illegible] [illegible] alle prese [illegible] la discopatia che già un anno fa [illegible] fece tribolare non poco. In settimana si [illegible] recato [illegible] Milano, [illegible] uno specialista, per sottoporsi ad una serie massaggi speciali.

Negli ultimi giorni si è allenato pochissimo, Dieng lo ha rimpiazzato in tutte le partitelle [illegible] Bogliasco, ma Moreno è convinto di scendere in campo a Udine. «Mi sento meglio, posso farcela. Ormai mi [illegible] bene e sarei io per primo a chiamarmi fuori se ci fosse il minimo rischio di aggravare la situazione della schiena».

MERCATO. La Sampdoria è nuovamente balzata agli onori del calcio-mercato. L'eliminazione dall'Uefa ha ridotto il numero degli impegni e così alcuni giocatori in sovrannumero potrebbero cambiare aria. E' il caso di Daniele Dichio richiesto in comproprietà, al pari di Zanini, dal Lecce.

L'italo-inglese, nei prossimi giorni, potrebbe accettare la Puglia, più incerto il futuro dell'attaccante che vuole essere ceduto solamente a titolo definitivo.

Sempre in stallo la situazione di Karembeu, anche se il presidente Mantovani non [illegible] escluso, prossimamente e comunque entro la fine dell'anno, possibili sbocchi. Il canaco è smanioso di giocare [illegible] [illegible] dimostrare che [illegible] questa Sampdoria può essere davvero molto utile. E nessuno ha dei dubbi in proposito.

[dam. bas.]

La formula giusta per capire

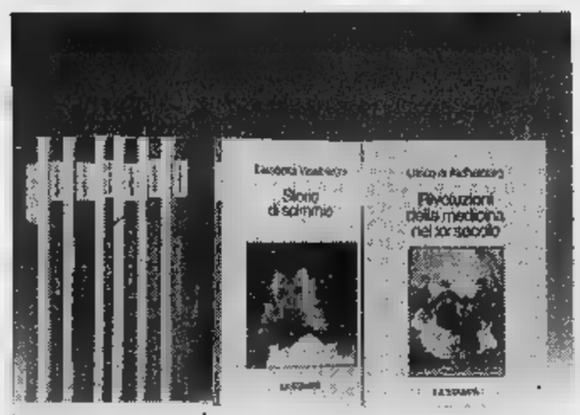

Non occorre essere specialisti per amare e capire la scienza. Oggi è possibile con i primi nove volumi di «Argomenti di scienze», la collana che unisce il rigore scientifico al piacere della lettura.

ISABELLA LATTES COIFMANN
L'intelligenza degli animali
pp. VIII-152
con 80 figure nel testo, L. 25.000

PIERO BIANUCCI
Piccolo, grande, vivo.
Storie di quark e di galassie, di uomini e altri animali
pp. X-198, L. 25.000

ENRICO STELLA
Elogio dell'insetto
pp. XIV-214
con 65 tavole fuori testo a colori, L. 30.000

ALDO ZULLINI
I giochi della natura.
L'evoluzione all'opera
pp. XIV-106
[illegible] 12 figure nel testo, L. [illegible]

ULRICO DI AICHELBURG
Batteri e virus.
Dalla peste all'Aids
pp. VIII-192, L. [illegible]

TULLIO REGGE
Gli eredi di Prometeo.
L'energia nel futuro
pp. X-158
con 8 figure nel testo, L. 22.000

PIERO SCARUFFI
La fabbrica del pensiero.
Nuove frontiere dell'intelligenza artificiale
pp. XVI-188
con [illegible] figure nel testo, L. 25.000

ELISABETTA VISALBERGHI
Storie di scimmie
pp. XII-180
con 12 tavole a colori nel testo, L. 30.000

ULRICO DI AICHELBURG
Rivoluzioni della medicina nel XX secolo.
Dai trapianti all'ingegneria genetica
[illegible]. VI-198, L. 25.000

Gli abbonati a «La Stampa» hanno diritto a uno sconto del 20% sulle singole opere e potranno acquistarle presso il Salone di via Roma 80 a Torino. L'intera raccolta [illegible] collana «Argomenti di scienze è in vendita - per abbonati e non - al prezzo speciale di L. [illegible].
[illegible] fosse interessato [illegible] acquistarla, potrà richiederla contrassegno [illegible] -lirice La Stampa, Ufficio «Edizioni librarie», via Marenco 32, 10126 Torino (fax 011-655306).

I LIBRI DE LA STAMPA

[illegible] DE «LA STAMPA», DISTRIBUI[illegible] DA RCS LIBRI E GRA[illegible]
[illegible] IN VENDITA PRESSO LE MIGLIORI LIBRERIE

BACH, HAENDEL, BEETHOVEN, SCHUMANN, [illegible], CHOPIN E MOLTI ALTRI NELLA INTERPRETAZIONE DI UTO UGHI, KATIA E MARIELLE LABEQUE, [illegible] SCHIFF, QUARTETTO ARDITTI, LUIS BACALOV...

GRANDE MUSICA
GRANDI INTERPRETI

ABBONATEVI AD UNA GRANDE STAGIONE DI MUSICA CLASSICA AL CARLO FELICE

STAGIONE 97/98

GOG
Il classico all'avanguardia

Abbonam[illegible]:
dall'8 Ottobre presso
il Banco di Chiavari
in via Garibaldi 2, Genova
(dal lunedì al venerdì con orario 9/13)

Biglietti:
Box Office Ricordi, Via Fieschi
dal martedì al sabato
[illegible] Office Teatro Carlo Felice
il lunedì ore 20.15

Banco di Chiavari e della Riviera Ligure
Per la città per la musica.
Sponsor ufficiale della
Giovine [illegible] Genovese.

Torna una sfida tradizionale del calcio ligure ma le protagoniste non sono più quelle di una volta

Entella-Savona: è un derby da brividi

Cinque punti in due, tra i biancazzurri debutta Balboni

Il difensore Ghiorzo dell'Entella

CHIAVARI. E' dal 24 agosto scorso che l'Entella non vince una partita: l'esordio stagionale, un derby con il Savona per il primo turno di Coppa Italia. Al Comunale si ripresenta il Savona e l'Entella un po' per [illegible] manzia un po' per f[illegible] deve augurarsi [illegible] ripetere la prova di un mese e mezzo fa. Gli striscioni di Ghilino [illegible] stanno molto meglio dei biancocelesti, 3 punti in classifica contro 2.

Ha un bel dire Massimo Lupi, direttore generale dell'Entella, che sarebbe sbagliato creare un clima da ultima spiaggia: «Facemmo così [illegible] l'Ivrea ed avete tutti visto che [illegible] è [illegible] La squadra [illegible] [illegible] in campo [illegible] dalla voglia di far risultato e non riuscì a esprimersi al meglio. Per tutta la settimana abbiamo tentato di tenere tranquilli i nostri, siamo [illegible] cora alle prime battute, le battaglie decisive [illegible] in primavera [illegible] in autunno». Il mantenere i nervi saldi non può valere per Adelio Colombo che sulla tensione psicologica potrebbe tenere conferenze. Il fatto di non poter disporre di Baldi, squalificato sino al 22 ottobre per i fatti avvenuti nell'incontro [illegible] coppa Italia del 24 settembre (l'Imperia vinse 3-1 al Comunale) è solo uno degli assilli che lo tormentano. Curioso che sia stato il Savona [illegible] fare un favore all'Entella facendo «maliziosamente» circolare la voce che Baldi aveva giocato [illegible] Cuneo in posizione irregolare. [illegible] società chiavarese messa sul chi vive ha controllato meglio ed ha scoperto che la squalifica valeva anche in campionato. Lo sostituirà Alessio Baldoni, del Forte dei Marmi (Eccellenza toscana), classe '75, qualche presenza in C2 con l'Altamura. Mistero su chi giocherà tra i pali: se tocca a Giovinazzo, Colombo schiererà Ghiorzo, Pagliuca, Bottaro, Alessio, Venuti, Baldoni, Puppo, Russo, Scelfo, Franzese. [illegible] tocca a Fornaroli, Franzese potrebbe far posto a Agata [illegible] Bottaro a Fasano. E potrebbe scoccare l'ora di Gir[illegible]. (d. a.)

A Codice i gradi del capitano

Ghilino prova Travi come libero
A novembre arriverà Verdicchio

SAVONA. Pur restando [illegible] desto l'interesse dei biancoblù sulle questioni societarie, in attesa di possibili, positivi sviluppi, questa settimana le attenzione più significative erano tutte rivolte al derby odierno con l'Entella. Un derby che vede le due squadre coinvolte nelle [illegible] basse della classica. Entrambe sono consapevoli dell'importanza della posta [illegible] gioco. Una vittoria consentirebbe infatti di portarsi fuori dalla [illegible] retrocessione, varrebbe molto per il morale e potrebbe permettere di guardare con più serenità al prosieguo del campionato.

Il Savona ha lavorato sodo in settimana: nella partitella contro i bravi juniores di Eretta (2-2) Cellerino ai [illegible] imposto come faro del centrocampo mentre Francesco Travi [illegible] stato utilizzato come libero al posto di Fazio, non [illegible] ristabilitosi appieno. Purtroppo, trascorse cinque giornate del girone d'andata, Ghilino è sempre impegnato [illegible] provare schemi e ruoli, in [illegible] [illegible] finalmente l'assetto definitivo della squadra. A Chiavari la fascia di capitano sarà indossata da Francesco Codice che nella città del Tigullio è di casa e spera di fare una grande partita.

Proviamo ad indovinare la squadra che oggi scenderà in campo: Siracusa; Corallo, Cremonesi; [illegible], Cappanera, Travi; Bottinelli, Cellerino, Pennone, De Marco, Codice.

Per quanto riguarda le novità [illegible] a rosa c'è da registrare il definitivo «sì» [illegible] Roberto Verdicchio che sarà disponibile con in biancoblù [illegible] novembre [illegible] è visto, e forse proverà, Davi- [illegible] Gonella, classe '69, attaccante, [illegible] promessa delle giovanili del Savona, [illegible] buoni tra- [illegible] da goleador. Un incidente al ginocchio ne aveva bloccato [illegible] carriera: [illegible] guarito darebbe certamente grande vivacità al reparto offensivo biancoblù. Il cartellino è [illegible] [illegible] a proprietà [illegible] questo faciliterebbe l'operazione, se Ghilino darà il suo benestare. (n. d. m.)

Il biancoblù Cremonesi

Sanremese: [illegible] d'oltre quota

La capolista oggi in Val d'Aosta
Cichero rinforza la retroguardia

SANREMO. Non è [illegible] sfida decisiva. [illegible] può esserlo dopo sole sei giornate [illegible] campionato. [illegible] il match che la Sanremese gioca oggi sul campo del Valle d'Aosta (ore 15,30, arbitro Lucenti di Mestre, diretta [illegible] Radio Stereo 103 [illegible] n Carlo Alessi) non è una partita [illegible] tutte le altre. Perchè da una parte c'è [illegible] squadra, quella valdostana, che vuol ritrovare definitivamente lo slancio per tener fe- [illegible] al pronostico d'estate quando una campagna acquisti sontuosa l'aveva posta nel ruolo [illegible] grande favorita; dall'altra c'è una Sanremese che guida la classifica alla grande - cinque partite, cinque vittorie che vogliono dire un'indiscussa leadership in classifica (alla pari con il Camaiore) con ben sei lunghezze di vantaggio sul [illegible] delle seconde - e che vuol capire fin dove può arrivare. E la sfida contro i valdostani, che hanno accumulato [illegible] ritardo di otto punti dalla squadra [illegible] Cichero nelle prime cin- [illegible] giornate, [illegible] un test davvero probante per i biancazzurri.

Anche perchè, nel clan matuziano, pochi credono che formazioni come il Valle d'Aosta possano essere già considerate fuori dal giro-primato: «Sono squadra attrezzate [illegible] forti - spiega Luigi Cichero, allenatore della Sanremese - Sono convinto che usciranno, che i valori si faranno sentire. Cinque partite [illegible] troppo poche per giudicare, [illegible] questo punto della stagione ci sono ancora squadre che non hanno raggiunto la condizione ottimale. Le migliori [illegible] faranno sentire. Ma non scordiamoci anche del Camaiore che guida, con noi, la classifica. Non sottovalutiamolo».

Non a caso, [illegible] i, in Val d'Aosta la Sanremese andrà con molta prudenza. E' probabile che mister Cichero rinforzi la difesa con l'innesto di Graziani [illegible] il ritorno [illegible] Balsamo. Mossa suggerita dalla forza dell'attacco valdostano che può contare su elementi del calibro di Permanelli (ex Mantova) che hanno una buona confidenza con il gol.

Fra i biancazzurri, partiti ieri alla volta della Val d'Aosta, mancherà forzatamente Riolfo, squalificato per due giornate. Un'assenza importante perchè il giocatore stava attraversando un buon momento. Una squalifica-beffa rimediata in seguito a un episodio accaduto nell'amichevole con il Genoa [illegible] che ora la Sanremese paga pesantemente. Qualche problema, [illegible] dovrebbero comunque essere regolarmente disponibili, anche per Calabria che in settimana ha saltato qualche allenamento per problemi ai denti e per il giovane Grillo che accusava un risentimento muscolare. Ci sarà, invece, Brignoli che, militare, ha ottenuto un permesso per aggregarsi alla comitiva biancazzurra. Andrà almeno in panchina.

«Match difficile - commenta mister Cichero - Dobbiamo temere, soprattutto, noi [illegible]. Tutti, adesso, [illegible] batteranno alla grande contro di noi. Ci vuole calma, concentrazione [illegible] giusta tensione agonistica».

Capitolo-rinforzi. Si cerca sempre un regista («però solo [illegible] sarà di qualità», avvertono nel clan biancazzurro). Poi un under '78 in più. Piace Borgna dell'Ospedaletti, centrocampista di talento, classe 1980, nel mirino addirittura dell'Inter. In settimana il ragazzo si è allenato con la Sanremese. L'affare potrebbe concludersi nei prossimi giorni.

Luca Amoretti

Bruno Monticone

L'Imperia vuole inseguire le «grandi»

Ma oggi al Ciccione dovrà liquidare la Pavullese
Ferraro: «In sette giorni abbiamo vinto tre volte»

IMPERIA. Un [illegible] in casa, il primo stagionale in campionato, per entusiasmare i tifosi e lanciarsi all'inseguimento delle prime [illegible] classe. E' quanto chiedo Flavio Fe[illegible] all'Imperia, alla vigilia dell'incontro con la Pavull[illegible].

Per la partita odierna il tecni- [illegible] nerazzurro [illegible] augura [illegible] poter schierare una squadra ricca di grinta e determinazione, elementi indispensabili per realizzare le ambizioni dell'Imperia: «In una settimana abbiamo centrato tre vittorie, due [illegible] Coppa e una in Campionato, [illegible] Pinerolo, sintomo che le cose cominciano a andare nel [illegible] giusto. Certo, l'Imperia non è [illegible] [illegible] a ci sono molti particolari [illegible] limare, ma nel complesso ho visto sensibili miglioramenti, che dovranno ora tradursi in [illegible] prova di carattere con la Pavullese».

Contro l'unica formazione emiliana del girone, reduce da un avvio di stagione non entusiasmante, sarà indispensabile che Viviani [illegible] compagni [illegible] incappino in pericolose distrazioni. Ancora Ferraro: «Nel match con l'Entella, in effetti, c'è stato qualche calo di tensione, ma [illegible] inevitabile, visto che la qualificazione era praticamente acquisita. In campionato, invece, esigo che i giocatori stiano attenti a ogni particolare, perchè gli avversari non perdonano».

L'Imperia è sempre più Peluffo-dipendente. L'ex savonese [illegible] infatti determinante nella costruzione e nell'interdizione, e le [illegible] improvvise progressioni [illegible] attualmente una delle armi migliori dell'undici di Ferraro e anche oggi, al «Ciccione», toccherà [illegible] Peluffo guidare la manovra nerazzurra, orfana [illegible] squalificato Iannolo. In attacco Sansonetti e Barone, con il supporto di Mosca, in un «tridente» già provato mercoledì, ma non è escluso l'utilizzo [illegible] Forza, che [illegible] lentamente raggiungendo la condizione [illegible] di Celella, che ha recuperato dopo [illegible] intervento a un piede. L'alle- [illegible] punta molto sulla voglia di segnare di Barone: «La doppietta siglata all'Entella è un segnale importante: il ragazzo è in forma [illegible] ha un gran desiderio di far bene. Proprio questo pretendo dai giovani, che si impegnino per dare sempre [illegible] massi- [illegible]. Ferraro avrà nuovamente a disposizione Bocchi, [illegible] probabile che Trasatti, ancora lontano dalla forma migliore, si limiti a un'apparizione in panchina dopo i novanta minuti disputati mercoledì.

Angelo Seghezza, allenatore del Rapallo

In Promozione match casalinghi per Corte, Lavagnese e Rapallo

Caperanese al primo vero esame

Scontro diretto con l'altra capolista Fezzanese

La capolista Caperanese al pri- [illegible] vero [illegible] stagionale, sul terreno della super-pronosticata Fezzanese, stessi punti dei verdeblù ma [illegible] spezzini che cercheranno [illegible] sfruttare [illegible] notevole vantaggio di poter giocare [illegible] campo di casa. Match casalinghi per le altre [illegible] tigulli- [illegible] ed impegni [illegible] facili per Corte (contro il Vezzano), Lavagnese (contro l'Albaro) e Rapallo (contro la Casellese).

Partita verità. Quattro punti nei 180 minuti iniziali, ma nel pomeriggio il test più severo. Luigi Stagnaro, mister della Caperanese, attende con curiosità il responso della trasferta in quel di Fezzano, per valutare con più cognizione di [illegible] le possibilità della sua squadra. Afferma: «Finora abbiamo vinto in trasferta e pareggiato in casa, capovolgendo quindi tutte le regole [illegible] scritte [illegible] calcio, [illegible] conquistando ugualmente lo zero in media inglese. Per Fezzano [illegible] intendo sbilanciarmi, certo un punticino sarebbe un risultato più che soddisfacente, da firmare subito».

Dubbi di matricola. La Corte aveva illuso tutti, vincendo il match inaugurale contro [illegible] Ceparana; poi la sconfitta di Bogliasco, ed i primi dubbi. Mister Mauro Carmagnola manifesta queste problematiche. [illegible] o appena agli inizi, quindi ogni giudizio è provvisorio. Avremmo potuto presentarci alla sfida odierna contro il Vezzano con quattro punti, ma contro il Bogliasco abbiamo perso per un episodio. Guardiamo avanti, però, e quindi chiederò [illegible] ragazzi di scendere in campo [illegible] se avessimo zero punti, senza guardare alla classifica o agli avversari. Al Broccardi dovremo sempre [illegible] [illegible] imporre il nostro gioco, confidando anche nell'aiuto dei nostri tifosi».

Lavori in [illegible]. Le due bianconere Lavagnese e Rapallo non hanno ancora completato gli organici, sperano di rinforzarsi anche [illegible] il «mercatino» di riparazione di [illegible] bre, ma intanto il tempo e le giornate passano.

In [illegible] si era vociferato di un possibile scambio Sanguinetti (giovane emergente di [illegible] Lavagnese) [illegible] Manzoni e Vernengo, il duo della Grassorutese: voce seccamente smentita dalle due dirigenze. Il Rapallo in settimana ha provato un cospicuo numero di giocatori, ed intanto ha lasciato andare alcuni veterani.

Tante incognite sulle due formazioni, certamente per vedere la [illegible] Lavagnese ed il [illegible] Rapallo occorrerà [illegible] ndere almeno un paio di [illegible] si: intanto Alberto Cagnoli ed Angelo Seghezza devono lavorare in emergenza.

[g. s.]

QUESTA DOMENICA

CALCIO

Tutti i dilettanti

Nazionale dilettanti, [illegible] 15,30: Casale-Ivrea; Castelnuovo-Massese; Derthona-Pinerolo; Entella-Savona; Fossanese-Valenzana; Imperia-Pavullese; Ponsacco-Camaiore; Pietrasanta-Cuneo; Val d'Aosta-Sanremese. Classifica: Camaiore e Sanremese p.15; Massese e Cuneo 9; Fossanese, Imperia [illegible] Castelnuovo 8; Val d'Aosta 7; Pietrasanta 6; Pavullese [illegible] Casale 5; Valenzana e Pinerolo 4; Savona 3; Ivrea, Entella [illegible] Ponsacco 2.

Eccellenza (15,30): Baiardo-Migliarinese; Busalla-Grassorutese; Sestrese-Finale Ligure; Loanesi-Argentina; Pegliese-Cairese (Cogoleto); Pontedecimo-Ventimiglia; Sarzanese-Sestri Levante; Vado-Sammargheritese. Classifica: Grassorutese 6; Argentina, Cairese, Samm, Pontex e Sar- [illegible] 4; Finale 3; Sestrese, Sestri e Ventimiglia 2; Vado, Baiardo, Pegliese, Busalla [illegible] Migliarinese 1; Loanesi 0.

Promozione, girone B (15,30): Corte-Vezzano (Broccardi A); Lavagnese-Albaro (Riboli); Rapallo-Casellese (Macera); Ligorna-Folbas (Ligorna A); Ceparana-Sesta God- [illegible] (Ceparana Erba); Fezzanese-Caperanese (Fezzano); Pieve Ligure-Bogliasco (Sori). Classifica: Fezzanese, Caperanese, Vezzano, Albaro, Bogli- [illegible] e Folbas p. 4; Ceparana, Sesta Godano, Casellese [illegible] Cor- [illegible] 3; RivaSamba [illegible] Villaggio 2; Lavagnese e Pieve 1; Ligorna e Rapallo 0.

Prima categoria, girone C (10,30): Pro Recco-Borgoratti (S.Rocco 15,30); Riviera Fazzini-S.Michele (Macera); Ravecca-Calvarese (25 aprile); Campese-Rossiglionese (Campoligure 15,30); Cus Genova-Masone (Bavari Ferretto); Crevarese-Fegino (Multedo); Rivarolese-Anpi Casassa (Torbella); Sori-Quintano (Sori). Classifica: Crevarese, Cus Genova, Rossiglionese, Campese, Borgoratti e Riviera p. 3; Fegino, Pro Recco, Quintano e Sori 1; Anpi Casassa, Masone, Rivarolese, S.Michele, Calvarese e Ravecca 0.

Girone D (15,30): Casarza-Ameglia (Comunale 10,30); Ponzanese-Carasco (Ponzano Magra); Vallesturla-Mazzetta (Borzonasca); S.Stefano Magra-Ceula Levanto (Comunale); Bolanese-Santerenzina (Bolano Magra); Don Bosco Spezia-Nuova Beverino (Enel 10,30); Ortonovo-Borghetto (Dogana); Brugnato-Marolacquasanta (Comunale). Classifica: Ortonovo-Don Bosco Spezia, Santerenzina e Merolacquasanta p. 3; Ameglia, Bolanese, Carasco, Casarza, Mazzetta, S.Stefano, Brugnato e Nuova Beverino 1; Ponzanese, Borghetto, Ceula e Vallesturla 0.

Seconda categoria (10,30): Bogliasco-Vecchie Chiavari (Piani di Ferretto 15,30); Cogornese-Deiva Marina (Centro Scuole S.Salvatore); Fontanabuonagattorna-C.V. Bogliasco (Ferrada); Moneglia-S.Lorenzo (La Secca 15,30); [illegible] Calcio-Bargagli (Carasco); Ri Calcio-Leivi (Caperana); Riese-Bargone (Colmata Mare Chiavari).

VELA

Imbarcazioni autocostruite

1° rapporto ed esposizione di imbarcazioni da diporto autocostruite a Sestri Levante.

LEGGI TRE, PAGHI DUE.

Con l'abbonamento, La Stampa costa solo 1000 lire.
In pratica, ogni tre copie una è gratis.

ABBONAMENTI ANNUALI

COPIE A SETTIMANA	COPIE IN 1 ANNO	PREZZO (L. 1000 a copia)
[illegible]	[illegible]	
6	308	L. 308.000
5	257	L. 257.000

ABBONAMENTI SEMESTRALI

COPIE A SETTIMANA	COPIE IN 1 ANNO	PREZZO (L. 1000 a copia)
[illegible]	[illegible]	
6	154	L. 154.000
5	129	L. 129.000

ABBONAMENTI TRIMESTRALI

COPIE A SETTIMANA	COPIE IN 1 ANNO	PREZZO (L. 1000 a copia)
[illegible]	[illegible]	
6	77	L. 77.000
5	64	L. 64.000

Il giornale viene consegnato tramite posta.

LA STAMPA
A conti fatti, abbonatevi.

PER INFORMAZIONI: UFFICIO ABBONAMENTI DAL LUNEDI' AL VENERDI' - ORARIO 9-12,30 / 14-18. SABATO 9-12,30
TEL. 011/6568334-335 - FAX 011/5627958

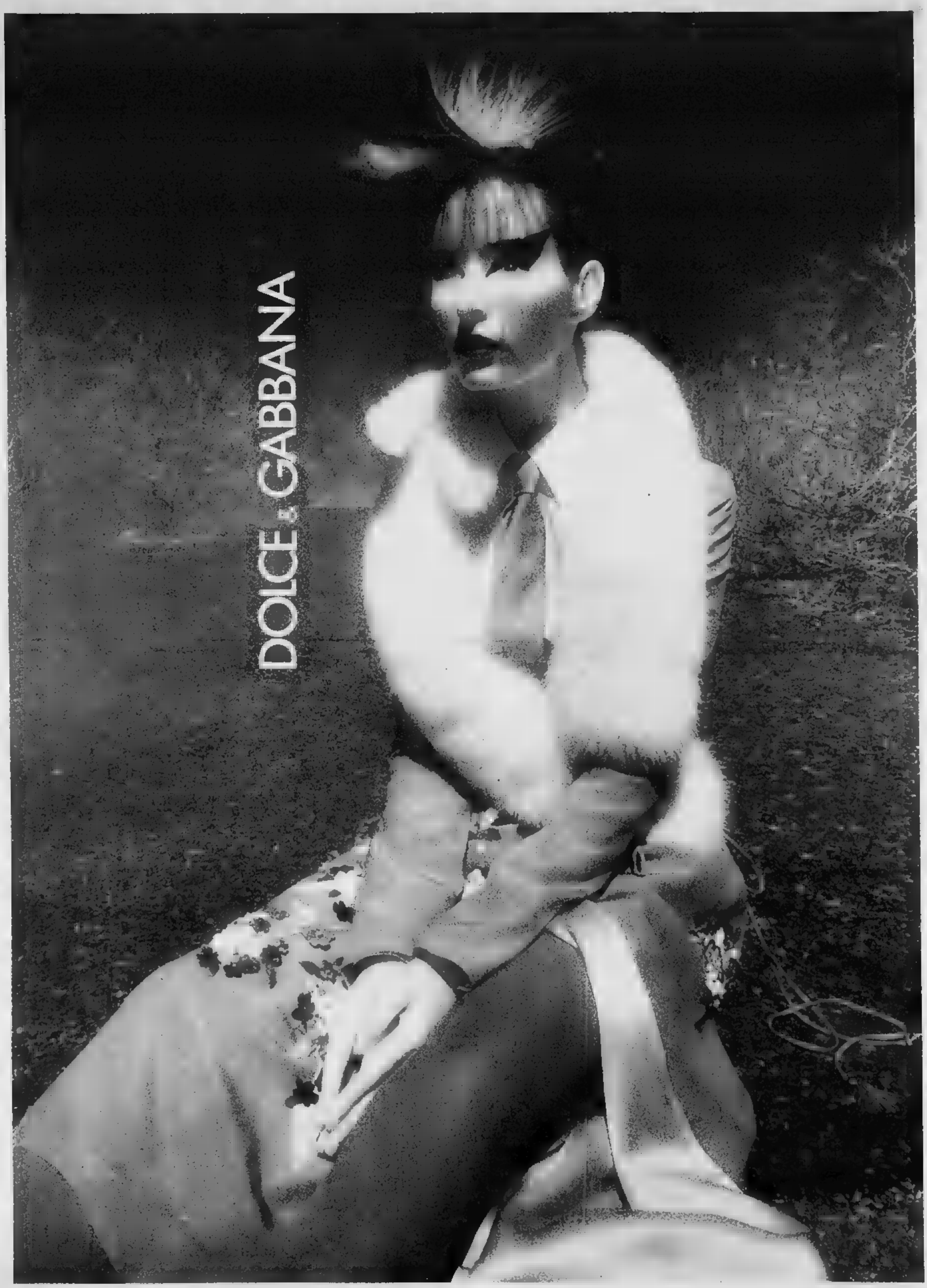
DOLCE & GABBANA

ANDORA

Gruppo Alta Italia

Il mese della Pelle

solo fino al 31 Ottobre

Cambia il tuo capo in pelle
valutato fino a [illegible] milione!
...e pagalo anche in 12 mesi senza interessi

Gruppo Alta Italia
Pelle - Pellicce - Shearling

Andora, via C.Colombo, 34 - Orario invernale: 15.00-19.30
Sabato e Domenica orario continuato 10.00/19.30 - lunedì chiuso

DOMENICA APERTO

• Cambio della vecchia pelliccia valutata fino a sei milioni!

FONDO CASA®

Franchising Immobiliare

OGNI AGENZIA AFFILIATA ALLA FONDO CASA SRL E' SOGGETTO GIURIDICAMENTE E PATRIMONIALMENTE AUTONOMO

MILANO STUDIO MILANO 1
Via Cino del Duca, 2
Tel. (02) 76.01.39.38 [redacted].

COSTA AZZURRA

Mentone

Proponiamo a 400 mt. dal Mare, nuovi Mono/Bilo/Trilocali a partire [redacted]

Lit. 95 Milioni.

Tasso mutuo 4,5%. Investimento al 6% annuo [redacted] gestione garantita.

VARAZZE SIMI s.r.l.
AFFILIATO
Via S. Caterina, 48
Tel. (019) 97.324 r.a.

60) **Varazze** a 400 mt dal mare. Mansarda ristrutturata di 35 mq con zona cottura e locale servizi. Possibilità di terrazza. Occasione Lit. 100 milioni.
59) **Celle Ligure**. 900 mt mare. Appartamento r[redacted] cucinotta, 2 camere, bagno. Cantina, giardino. Termoautonomo. Vista mare. Lit. 270 milioni.
14) **Varazze - Cantalupo**. In perfette condizioni: soggiorno con angolo cottura, camera, bagno. Cantina. Termoautonomo. Splendida vista mare. Lit. 200 milioni.
47) **Varazze** a 2,5 km dal mare. Proponiamo appartamento [redacted] ampia metratura. Termoautonomo. Giardinetto. Buone [redacted], Affare. Lit. 235 milioni.
126) **Varazze**. Entroterra. Proponiamo appartamento di [redacted] mq, ingresso indipendente, balco[redacted] con [redacted] giardinetto. Posto auto. Lit. [redacted] milioni.
125) Varazze a pochi minuti d'auto dal mare. Proponiamo appartamento con ingresso, sala, cucina, camera, bagno. Terrazzo. Posto auto. [redacted] Lit. 130 milioni.
51) **Varazze Piani d'Invrea**. In stabile signorile perfetto bilocale. Termoautonomo. Cantina. Solo Lit. 180 milioni.
35) **Varazze** zona stazione. Ingresso, soggiorno con cucinotto, camera, bagno. Due ampi terrazzi. Vista mare. Posto auto. Buone condizioni. Lit. 260 milioni.
5) **Varazze** centro storico. Prenotiamo mono e bilocali di nuova costruzione. Cantina, balconate. A partire da Lit 245 milioni.
96) **Celle Ligure**. Ingresso, sala, cucina, 3 camere, bagno, ripostiglio, piccolo giardino, 2 terrazzi. Termoautonomo. Posto auto. Vero affare.

ALBISOLA SIMI s.r.l.
AFFILIATO
C.so Mazzini, 92
Tel. (019) 400.20.46 r.a.

16) **Albisola Pace**. Recente costruzione. [redacted] pendente su due livelli con terrazzo, cantina, posto auto, terreno di 1.000 mq. Vista panoramica. Lit. 320 milioni.
22) **Albisola Pace**. In splendida posizione. Villetta recentemente costruita disposta su due livelli con terrazzi, cantina, ampio box, terreno di 2.500 mq. Vista panoramica.
37) **Gameragna**. Appartamento indipendente con ingresso, sala con angolo cottura, corridoio, due camere, bagno, terrazzo, cantina, terreno di 300 mq. Lit. 220 milioni.
35) **Poetinvrea**. Recentissima costruzione. Villa semindipendente disposta su tre livelli, due terrazzi, rimessa auto di 70 mq., terreno. Solo Lit. 220 milioni.
7) **Albisola Capo**. Appartamento completamente ristrutturato con ingresso, tinello con angolo cottura, sala, camera, dispensa, bagno, balcone. [redacted] Lit. 300 milioni.
21) **Albisola Mare**. Appartamento in villa con ingresso, cucinino, sala, camera, ripostiglio, bagno, balcone. Giardino con posto auto. Vista mare. Solo Lit. 270 milioni.
33) **Albisola Mare**. Appartamento ottime condizioni con ingresso, sala, ampia cucina, due ca[redacted] bagno, balcone, cantina, box. Splendida vista mare.
34) **Albisola Mare**. Centralissimo appartamento, ingresso, ampio soggiorno [redacted] balcone, cucina abitabile, due grandi camere, dispensa, bagno, Cantina.
2) **Stella Corona**. Appartamento di 200 mq su due livelli in villa bifamiliare, terrazzi, cantina, ampia rimessa auto, terreno di 1.500 mq. Ottime condizioni.
23) [redacted] S. Giovanni [redacted]. Villa [redacted] indipen[redacted] livelli con ingresso, sala con angolo cottura, ripostiglio, tre camere, bagno, [redacted]ne, cantina, terreno 3.600 mq.

SAVONA 1
Via Astengo, 18r
Tel. (019) 823.833 r.a.

13) **Savona**. Splendida vista su Piazza Saffi. Quarto piano, ascensore. Ingresso e sala, cottura/ampio tinello, due camere, doppi servizi, balcone, veranda. Termoautonomo
15) **Savona** centro/mare. Ultimo piano con ascensore. Perfetto. Ingresso, cucina abitabile, due camere, bagno, sottotetto adibito a studio. Termoautonomo. Lit. 240 milioni.
8) **Savona**. Vicinanze tribunale, terzo piano con possibilità di usufrutto dell'ascensore. Termoautonomo. Ampio ingresso, cucina abitabile, tre camere, bagno, dispesa, balconi.
46) **Savona** 10 minuti dal centro Chalet. Buone condizioni. Ingresso a sala con cottura, camera, bagno. 150 mq giardino carrabile. Ottimo come investimento. Lit. 98 milioni trattabili.
50) **Savona** zona stazione. Piano intermedio con ascensore. Ingresso, tinello, cucinino, tre camere, due balconi, ripostiglio. Condizioni buone. Luminoso. Prezzo di sicuro interesse.
4) **Savona**. Zona di estremo interesso. Contesti anni 60. Ingresso, cucina, ampia sala, camera, bagno, soffitta, balcone. Perfette condizioni interno/esterne. Lit. 230 milioni.
57) **Savona**. Collinare. In caratteristico borgo proponiamo porzione di casa su due livelli completamente e finemente rifatta. Ottima esposizione. Ampio terrazzo. Interessante.
18) **Savona** zona ospedale. Interessante opportunità acquisto prima casa. Piano intermedio: ingresso, cucina abitabile, sala, due camere, bagno, dispensa, balcone. Cantina.
44) **Vado Ligure**. Primo entroterra. Piccola palazzina finemente rifatta proponiamo ampi bi/trilocali. Termoautonomi. Cantine, Garages. Prezzi in linea con il mercato.
3) **Savona** zona mare. Ideale studio/abitazione. Alloggio di ampia metratura. Ingresso a sala, cottura/zona pranzo, quattro camere, biservizi, balconi. Cantina. Buone condizioni.

SAVONA 2 INTERCOM s.r.l.
AFFILIATO
Via Astengo, 6/2
Tel. (019) 84.02.172 r.a.

53) **Borghetto S.S.** sul lungomare vicinissimo al [redacted]. Ristorante pizzeria con ampio dehors coperto, ben attrezzato, prezzo interessante.
16) **Loano**. Minimarket completo di attrezzature e scaffalature, macelleria banco ortofrutta in zona [redacted] alta densità abitativa. Solo Lit. 300 milioni.
11) **Ceriale**. Ristorante pizzeria con forno a legna, ampi locali, ottima esposizione contratto di locazione interessante solo Lit. 185 milioni.
33) **Albissola Marina**. Affarone! Albergo a 50 mt dal mare piccole dimensioni vicinissimo al mare, ristrutturato esternamente. Lit. 245 milioni.
39) **Savona**. Palestra ben attrezzata in zona centrale con clientela consolidata e incrementabile. Solo 50 milioni. Ottima opportunità.
23) **Celle Ligure**. Gastronomia. Locale con doppia entrata nel pieno centro storico in perfette condizioni con banco di 6 metri. Solo Lit. 150 milioni.
2) **Pietra Ligure**. Paninoteca avviatissima. Comodità di parcheggio zona di forte passaggio. [redacted] volume d'affari. Interessante opportunità [redacted] giovani imprenditori.
[redacted] **Albisola Capo**. Interessante American [redacted] con dehors al coperto ben arredato ed organizzato. Conosciuto ritrovo per giovani. Solo Lit. [redacted] milioni.
46) [redacted]. Splendida pasticceria con dehors completamente rinnovata [redacted] in [redacted] altissimo passaggio, giro d'affari adeguato. Interessantissima!
5) [redacted]. Gelateria [redacted] [redacted]ima locale luminoso con arredi ed attrezzature in ordine. Licenza per creperia. [redacted] volume [redacted] richiesto.

CAIRO MONTENOTTE
AFFILIATO
prossima apertura
Tel. (019) 823.493 r.a.

98) **Roccavignale**. Piccola palazzina appartamento con ingresso, cucina, due camere, bagno, balcone, 50 mq di giardino, piccolo appezzamento di terreno. Solo Lit. 130 milioni.
58) **Carcare**. In nuova costruzione, splendida mansarda da ultimare di circa 120 mq con grande terrazza, ampia cantina. Garage. Vista aperta. Interessante Lit. 170 milioni.
171) **Carcare**. Centralissimo in stabile di recente costruzione magazzino carrabile di circa 40 mq ideale anche come garage con acqua e luce. Ottimo investimento. Lit. 50 milioni.
138) **Pallare**. Appartamento in villa. Ingresso indipendente. Ingresso, soggiorno a vista cucina, due camere, bagno, dispensa, balconata. 40 mq di giardino, posto auto. Lit. 150 milioni.
64) **Cairo** zona vecchio stadio. Stabile recente con ascensore proponiamo alloggio. Ingresso, cucinino, ampio tinello, tre camere, bagno, tre balconi. Possibilità box. Lit. 165 milioni.
7) **Ferrania**. Decentrato. Termoautonomo. Appartamento di 115 mq. Ingresso, cucina, soggiorno, [redacted] camere, bagno, dispensa, cantina. Garage. Magazzino. 140 mq giardino.
226) **Cairo** loc. Casazza. Casa indipendente divisa in due appartamenti di circa 100 mq cadauno con cantina, garage, e 1.000 mq terreno. Prezzo interessante Lit. 220 milioni.
103) **Cengio** zona centrale. Ingresso, cucina abitabile, sala, camera, bagno, balcone. Cantina, soffitta. Termoautonomo. Soleggiato, luminoso. Prezzo interessante Lit. 80 milioni.
249) [redacted]. Vista aperta nel verde. Casa su d[redacted] piani di circa 100 mq, 12.000 mq di terreno. Ingresso, ampio salone con caminetto, cucina, tre camere, bagno. Cantina.
12) **Vispa**. Piccola palazzina, proponiamo appartamento. Ingresso, cucinino, ampio [redacted]soggiorno, due camere, doppi servizi, dispensa, ampi balconi. Termoautonomo. Posto auto.

SPOTORNO A.&A. s.r.l.
Via Garibaldi, 60
Tel. (019) 741.50.02 r.a.

112) **Noli**. Villa possibilità bifamiliare. Immersa nel verde con stupenda vista mare panoramica. Ampio porticato. 300 mq circa. Ampie terrazze e giardino. Posti auto. Unica nel suo genere!
113) **Noli** 400 mt mare. Ingresso, soggiorno, angolo cottura, due camere, bagno. Due balconate. Cantina. Zona pianeggiante. Comodo negozi. Lit. 300 milioni.
[redacted] **Noli** 3 km mare. Villa di nuova costruzione su due livelli. Immersa nel verde. Impianto di aria condizionata. Ampie terrazze. Doppio garage. Taverna con forno. Terreno. Rifiniture di alto livello. [redacted] totale.
111) **Spotorno**. A pochi passi dalla spiaggia. Appartamento completamente ristrutturato. Ingresso, due camere, [redacted], bagno, ripostiglio. Balcone ampio. Cantina. Termoautonomo. Lit. 330 milioni.
16) **Spotorno** [redacted] mt mare. Comodo ai servizi. Appartamento con ingresso, sala, cucina, camera, bagno. Balconata con scorcio di vista mare.
10) **Spotorno**. Locale ad uso negozio. Centralissimo! Una vetrina sulla via principale di altissimo passaggio. Servizi. Ottima posizione! Lit. 170 milioni.
109) **Spotorno** 50 mt mare. Zona Via Serminzoni. Vista mare. Termoautonomo, ingresso, sala, cucina, due camere, ripostiglio. Cantina. Posto auto. Completamente ristrutturato!
121) **Spotorno** 4 km mare. Casa rustica abitabile. Indipendente con vista stupenda mare e monti. 250 mq [redacted]servizi. Tre terrazze. Posti auto. [redacted]moautonomo. 2.000 mq. Terreno.
58) **Bergeggi**. Stupenda vista mare. Ingresso, salone, cucinotta, tinello, [redacted], cameretta, bagno. Terrazzo. Giardino. Garage. Termoautonomo.
29) **Bergeggi**. In complesso residenziale. Appartamento con terrazza vista mare composto da ingresso, soggiorno, angolo cottura, camera, bagno. Garage. Solo Lit. 290 milioni

FINALE LIGURE
Via Garibaldi, 12Tel. (019) 68.07.10 r.a.

114) **Finale Ligure**. A pochi passi dal [redacted] bo[redacted]mono[redacted]ne e soffitta. T[redacted] Otti[redacted] 160 milioni.
167) [redacted] **Ligure**. Centralissimo bilocale composto da: ingresso, soggiorno con angolo cottura, camera, bagno, ripostiglio, balcone. Affare Lit. 220 milioni.
116) **Finale Ligure**. In zona centrale, proponiamo appartamento con ingresso, cucina, sala, due camere, bagno, ripostiglio, possibilità box. Vero affare. Lit. 270 milioni.
29) **Finale Ligure - Pia**. A 500 mt dal mare, ampio bilocale composto da: ingresso, cucinino, soggiorno, camera, bagno, balcone, cantina, garage. Solo Lit. 250 milioni.
165) **Finale Ligure** zona residenziale, bilocale con ingresso indipendente, soggiorno con angolo cottura, camera, bagno, due terrazzi. Cantina, posto auto privato. Vista mare. Lit. 190 milioni.
22) **Finale Ligure**. In esclusiva villa d'epoca, proponiamo ampio appartamento con terrazzo e giardino. Termoautonomo. Ottima esposizione.
98) **Finale Ligure**. In zona panoramica con vista mare, proponiamo appartamento con ingresso, cucina, sala, due camere, studio, bagno, due balconi, ampia cantina. Ideale prima casa.
16) **Varigotti**. A due passi dalla spiaggia, appartamento composto da: ingresso, cucina, sala, camera, bagno, ampia terrazza con splendida vista mare. Ottime condizioni. Prezzo interessante.
62) **Finale Ligure**. Entroterra. Direttamente da impresa, proponiamo villa indipendente disposta su due livelli composta da: ingresso, salone, cucina, tre camere letto, doppi servizi. Giardino, terrazzo e posto auto. Prezzo interessante.
38) **Calice Ligure**. Centro paese, porzione di rustico composta da: ingresso, cucina, sala, due camere, bagno. Cantina sottostante. Da ristrutturare. Solo Lit. 145 milioni.

PIETRA LIGURE 1
V.le Repubblica, [redacted]
Tel. (019) 615.951 r.a.

67) **Pietra Ligure**. Zona residenziale e pianeggiante, trilocale di: ingresso, cucina abitabile, due camere, bagno, due balconi, arredato. Ottimo investimento. Lit. 220 milioni.
54) **Pietra Ligure** 3 km. Causa trasferimento vendesi appartamento di nuova costruzione: ingresso, ampio soggiorno angolo cottura, camera, bagno, terrazzo, box, posto auto.
113) **Pietra Ligure**. In palazzina signorile vicino al mare proponiamo monolocale mansardato, quarto piano con ascensore. Termoautonomo. Solo Lit. 120 milioni.
42) **Pietra Ligure** 500 mt dal mare trilocale vero affare: ingresso, ampio soggiorno con cucinino, due camere, bagno. Ottimo casa vacanze. Lit. 140 milioni.
34) **Pietra Ligure** 1,5 km mare. Bilocale arredato, no spese condominiali: ingresso, cucina abitabile, camera, bagno, terrazza di 50 mq, balcone. Termoautonomo. Lit. 165 milioni.
86) **Pietra Ligure**. Occasione prima casa: ingresso, sala, cucina, tre camere, bagno, balcone, posto auto privato, cantina. Riscaldamento autonomo. Richiesta interessante.
[redacted] **Pietra Ligure** 5[redacted] mt mare in piccola palazzina: ingresso, ampio soggiorno con cucinino, camera, bagno, ripostiglio, due balconi. Vista mare. Lit. 215 milioni.
44) **Borgio Verezzi**. Posizione [redacted]. Alloggio in perfette condizioni: ingresso, soggiorno, cucinino, camera, bagno, due balconate, solaio. Ultimo piano con ascensore.
57) **Borgio Verezzi**. In palazzina di recentissima costruzione appartamento extra lusso: ingresso, soggiorno angolo cottura, due camere, bagno, terrazze, giardino, box, solarium.
81) **Borgio Verezzi**. Ottimo prima casa. Ingresso a sala, soggiorno, cucinino, due ampie camere, [redacted], ripostiglio, cantina, due balconi. Ultimo piano con ascensore.

PIETRA LIGURE 2
Via Garibaldi, [redacted]
Tel. (019) 62.66.60 r.a.

56) **Pietra Ligure**. Complesso residenziale con stupenda vista mare: ingresso, ampio salone con cucinino, 2 camere, bagno, ripostiglio, balconata e giardino. Cantina e garage. Ottima opportunità.
17) **Pietra Ligure**. In complesso residenziale con piscina: ingresso, cucina abitabile, camera, bagno, ripostiglio, balcone vista mare. Cantina e posto auto. Lit. 210 milioni.
1) **Pietra Ligure**. In complesso «Le mimose». Bilocale composto da: ingresso, soggiorno con cucinino, camera, bagno, ripostiglio. Balcone vista mare. Lit. 240 milioni.
5) **Pietra Ligure** a 700 mt dal centro. In recente palazzina: ingresso, cucina, due camere, bagno, due balconi. Cantina e posto auto. Termoautonomo. Lit. 290 milioni.
18) **Pietra Ligure**. Zona tranquilla a due passi dal centro. Villa in costruzione disposta su due livelli, con terrazzo di 60 mq. Giardino di 600 mq. Informazioni presso i ns. uffici.
14) **Pietra Ligure**. Centralissimo. Ultimo piano con ascensore: ingresso, ampio soggiorno con cucina living, due camere, bagno, ripostiglio, balcone. Richiesta interessante.
28) **Pietra Ligure** zona stazione f.s. Ultimo piano con ascensore: ingresso, ampio soggiorno con cucina a vista, due camere, bagno, ripostiglio, due balconi con vista mare. Cantina. Occasione.
62) **Pietra Ligure** zona centrale. In palazzina di solo due piani, proponiamo appartamento di ampia metratura. Termoautonomo. Da riordinare. Lit. 230 milioni.
41) **Pietra Ligure** centro storico. Appartamento su due livelli: ingresso, soggiorno con angolo cottura, tre camere, bagno, terrazza di 20 mq. Termoautonomo. Lit. 250 milioni.
13) **Pietra Ligure** primo entroterra. Centrale e comodo ai servizi. Ingresso, tinello con angolo cottura, camera, cameretta, bagno, balcone. Termoautonomo. Lit. 180 milioni.

LOANO .
Via Garibaldi, 122
Tel. (019) 67.55.13 r.a.

115) **Loano** 200 mt centro. Ideale per investimento, bilocale: ingresso, soggiorno con angolo cottura, camera, bagno. Termoautonomo. Lit. 175 milioni.
182) **Loano** 200 mt mare. Ideale seconda casa: ingresso, tinello, cucin[redacted], camera, servizi, dispensa, ampio balcone, soffitta, ordinato. Lit. 225 milioni.
144) **Loano**. Posizione panoramica, appartamento: ingresso, soggiorno, angolo cottura, camera, bagno, terrazzo, posto auto privato. Lit. 185 milioni.
93) **Loano**. Fronte mare da amatore: ingresso, soggiorno, angolo cottura, camera, bagno, soppalco, terrazzo, recente ristrutturazione, risc. autonomo.
147) **Loano**. In contesto signorile, [redacted]: ingresso, soggiorno, angolo cottura, due camere, bagno, terrazza. Termoautonomo. Ottime condizioni.
67) **Loano** 3 km mare. Villa uni/bifamiliare, disposta su due livelli, giardino circostante di 200 mq e posti auto. Suggestiva vista mare e monti. Lit. 480 milioni.
1) **Loano** zona porto. Alloggio ristrutturato a nuovo: ingr[redacted] soggiorno con angolo cottura, [redacted] mera, bagno, balcone. Termoautonomo. Posto auto. Lit. 260 milioni.
21) **Loano** 600 mt centro. Appartamento: ingresso, tinello, cucinino, camera, bagno, ripostiglio, cantina. Ottime condizioni. Luminoso. Lit. 170 milioni.
146) **Loano** zona centrale. Ampio trilocale composto da: ingresso, tinello, cucinino, due camere, bagno, ripostigli, tre balconi. Box. Termoautonomo. Ottima esposizione. Lit. 295 milioni.
9) **Loano** zona residenziale. Ideale prima casa, villetta mq 60 su due livelli, giardino mq 200. Riscaldamento autonomo. Ottime condizioni manutentive. Lit. 375 milioni.

ARENZANO
AFFILIATO
prossima apertura
Tel. (0182) 55.47.22 r.a.

I MIGLIORI IMPRENDITORI SI SONO CERCATI UN NOME

FONDO CASA®
Franchising Immobiliare

NUOVI SPAZI PER LA RETE FONDO CASA

Franchising Immobiliare ricerca partners in Franchising per l'ampliamento della propria rete per la Liguria, Piemonte e Lombardia. Se avete lo spirito imprenditoriale e volete ... entrate a far parte di una grande squadra.

ZONE IN SVILUPPO

- Imperia (Città)
- Arma di Taggia
- Sanremo
- Bordighera
- Ventimiglia

Telefonate subito [redacted]
Direzione Liguria
0182/55.60.60

CERIALE LA TUA CASA s.n.c.
AFFILIATO
P.zza dalla Vittoria, 14
Tel. (0182) 93.16.15

7) **Ceriale**. Sul lungomare, a soli 5 mt dalla spiaggia. Vi proponiamo ottimo investimento. Ingresso, tinello, cucinino, 2 camere, bagno. Affare solo Lit. 190 milioni.
48) **Ceriale**. Immerso nel verde con impareggiabile vista mare. Ingresso indipendente, soggiorno con angolo cottura, 2 camere, bagno, tavernetta, box e giardino. Ottimamente arredato. Lit. 300 milioni.
17) **Ceriale**. Abitabile da subito, in perfetto stato. Ingresso, soggiorno, cucinino, camera, bagno, ripostiglio, 2 balconi con vista mare. Box. Solamente Lit. 225 milioni.
105) **Ceriale**. Centralissimo, servito da mezzi e negozi, nuovo mai abitato: ingresso, soggiorno con angolo cottura, camera, bagno. No spese condominiali. Unico solo Lit. 190 milioni.
69) **Ceriale**. In ottime condizioni, a pochi passi dalle spiagge, proponiamo monolocale con totale vista mare, terrazzino vivibile, arredato. Lit. 140 milioni.
88) **Ceriale**. In zona residenziale. Ingresso, salone, cucina, 2 camere, doppi servizi, balcone con vista mare, terrazza di 30 mq, cantina, soffitta e box. Ottime condizioni.
26) **Ceriale**. Occasione da non perdere, direttamente da impresa. Vi sottoponiamo ultimi trilocali: ingresso, soggiorno, cottura, 2 camere, bagno, 2 balconi. Nuovi! Prezzi trattabili.
108) **Ceriale** In contesto signorile, con vista mare. Ingresso, soggiorno, angolo cottura, camera, cameretta, bagno, giardino antistante di proprietà. Completo di arredo. Lit. 220 milioni.
118) **Ceriale - Mezza collina**, in posizione tranquilla: doppio ingresso, sala, cucina, 2 camere, bagno, grande terrazza angolare con splendida vista mare, box e cantina. Lit. 280 milioni.
79) **Ceriale**. In centro, a 50 mt dal mare, ultimo piano con ascensore. Ampio ingresso, soggiorno, cucinino, camera, bagno, ripostiglio, 2 balconi. Prezzo trattabile.

ALBENGA
Via del Mille, 94
Tel. (0182) 556.060 r.a.

194) **Albenga** in posizione dominante sulla città come nuovo: ingresso, soggiorno con angolo cottura, camera, bagno, termoautonomo, due balconi con stupenda vista mare. Box auto.
148) **Albenga** entroterra. Rustico indipendente per tre lati parzialmente ristrutturato: ingresso, cucina abitabile, 4 locali, bagno, terrazzo, c.a. 700 mq terreno. Unica opportunità.
213) **Albenga (Ortovero)**. [redacted] spazioso mono[redacted] più servizi, termoautonomo, balconata, soleggiatissimo. Solo Lit. 75 milioni.
191) **Albenga** 300 mt mare. [redacted] ingresso, soggiorno con angolo cottura, camera, bagno, termoautonomo, due balconi, giardino, cantina. Perfetto stato Lit. 175 milioni.
70) **Albenga**. Attico, ingresso, tinello, cucinino, [redacted] camera, bagno, grande terrazzo [redacted] con stupenda vista mare. Interessante.
131) **Leca d'Albenga** in recentissima costruzione: soggiorno d'ingresso, cucinotta, due camere, bagno, termoautonomo, balconata, cantina, garage e giardino. Lit. 270 milioni.
203) **Albenga** 300 mt mare. Ordinato: ingresso, cucina abitabile, camera, bagno, ripostiglio, balconata. Urge realizzo Lit. 150 milioni.
189) **Albenga - S. Fedele**. Causa trasferimento vendesi urgentemente perfettissimo ingresso, cucina abitabile, sala, due camere, bagno, ripostiglio, termoautonomo, due balconi, cantina, garage. Solo Lit. 220 milioni.
115) **Albenga - Via Dalmazia**. Ultimo piano: in[redacted] ampio, cucina abitabile, grande camera, bagno, tre balconi, cantina, stabile, omnicomforts. Lit. 165 milioni.
17) **Albenga** entroterra. Caratteristica [redacted] semindipendente disposta su due piani: soggiorno, d'ingresso con camino, cucinotta, 2 camere, doppi servizi, termoautonomo, terrazzo, cantina, giardino. Come nuovo. Soltanto Lit. 170 milioni.

ALASSIO ALASSIO MARE s.r.l.
AFFILIATO
Via Dante, 216
Tel. (0182) 64.70.47 r.a.

8) **Alassio**. Vicinissimo al mare, appartamento totalmente ristrutturato con: ingresso, soggiorno, angolo cottura, camera, bagno e balcone. Termoautonomo. Lit. 265 milioni.
19) Alassio a 50 mt dal mare. Posizione centrale, quadrilocale di 80 mq con: ingresso, cucina, sala, due [redacted], bagno, [redacted]. Ottimo investimento. Solo Lit. 190 milioni.
5) **Moglio**. [redacted] dil pa[redacted] rustico da personalizzare, posto su due livelli, composto da: ingresso, sala, cucina, due camere, bagno e cantina. Occasione. Solo Lit. 130 milioni.
61) **Alassio**. Ad un passo dal mare, ampio bilocale di 60 mq con: ingresso, cucina, soggiorno, camera, bagno, ripostiglio e due balconi. Termoautonomo. Parziale vista mare.
22) **Alassio** a 600 mt dal mare. Appartamento con: ingresso, cucina abitabile, sala, due camere, bagno e balconata. Stupenda vista mare. Termoautonomo. Lit. 430 milioni.
3) **Alassio**. Comodo ai servizi e vicino al mare, appartamento con ingresso, soggiorno, angolo cottura, due camere, bagno, ampia terrazza. Termoautonomo. Lit. 430 milioni.
14) **Alassio**. Prima collina, villa indipendente con: ingresso, sala, cucina, due camere, bagno, giardino di 300 mq, terrazzo, box. Vista mare. Vera occasione.
72) **Alassio**. Posizione centrale, appartamento di 100 mq circa con: ingresso, cucina, sala, due camere, tre terrazzi, bagno, ripostiglio. Termoautonomo. Con ascensore.
79) **Laigueglia**. Vicino al mare proponiamo appartamento completamente ristrutturato con: ingresso, soggiorno con angolo cottura, camera, bagno, ripostiglio. Solo Lit. 235 milioni.
31) **Laigueglia**. Monolocale con: ingresso, soggiorno e camera con angolo cottura, bagno, 2 balconi, solarium soprastante, soffitta, posto auto privato. Nuovo.

ANDORA ANDORA MARE s.a.s.
AFFILIATO
Via Andrea Doria, 54
Tel. (0182) 68.10.22 r.a.

36) **Andora**. Completamente immerso nel verde, appartamento in villa con: ingresso, soggiorno, cottura, 2 camere, bagno, box, cantina e ampio giardino. Termoautonomo.
1) **Andora** zona Via Vespucci. Bilocale composto da: ingresso, soggiorno, angolo cottura, bagno, camera e giardino. Termoautonomo. Posto auto. Solo Lit. 220 milioni.
32) **Andora** a soli 30 mt dal mare. Trilocale composto da: ingresso, cucina abitabile, camera, sala, bagno e ampio balcone. Centralissimo. Da non perdere. Lit. 330 milioni.
57) **Andora** a soli 500 mt dal mare. Proponiamo ampio monolocale con: ingresso, soggiorno leaving, bagno e balcone. Termoautonomo. Vera occasione solo Lit. 160 milioni.
55) **Andora**. Centralissimo trilocale composto da: ingresso, soggiorno, cucinino, due camere, bagno, ripostiglio e balcone. Vista parziale mare. Posto auto. Da vedere.
8) **Andora**. Direttamente sulla passeggiata. Bilocale composto da: ingresso, soggiorno, angolo cottura, camera, bagno e ampio terrazzo. Ottime rifiniture. Vera opportunità.
53) **Andora**. Primissimo entroterra. Proponiamo appartamento con ingresso, soggiorno, cottura, camera, bagno, balcone e giardino. Posto auto. Vero affare solo Lit. 180 milioni.
5) **Andora**. In classica borgata ligure proponiamo: ingresso indipendente, soggiorno con cucinino, camera, bagno, ripostiglio e giardino. Posto auto. Termoautonomo. Lit. 140 milioni.
23) **Andora** a 2,5 km dal mare. Bilocale composto da: ingresso indipendente, soggiorno, cottura, camera, bagno e terrazzo. Possibilità box. Nuovo solo Lit. 170 milioni.
56) **Andora** a soli 300 mt dal mare. Villa bifamiliare, ogni appartamento ha ingresso indipendente, sala, tinello, cucinino, 2 camere, bagno e ripostiglio. Box e ampio giardino.

DIANO MARINA RIVIERA DEI FIO[redacted] s.a.s.
AFFILIATO
Via Colombo 17
Tel. (0183) 40.46.53 r.a.

51) **Diano Ma**[redacted] Bar-ristorante adatto per coppia di giovani, locale interno di 28 posti, dehors esterno, [redacted] in buone condizioni. [redacted].
53) [redacted] **Marina**. Discoteca - musica dal vivo, [redacted] di [redacted] mq, buone condizioni interne, possibilità acquisto muri, volume d'affari [redacted] [redacted] riservata.
54) **Diano Marina**. Splendida gelateria-piano bar, 200 posti a sedere, arredamento pregiato [redacted] unico, laboratorio gelati, magazzino, box. Nuovo contratto d'affitto. Vero affare.
131) **Diano Marina**. Trilocale, centrale composto da: ingresso, 2 camere, soggiorno con angolo cottura, bagno, stupendo terrazzo di 33 mq. Lit. 310 milioni.
130) **Cervo**. Proponiamo mono-bilocali in fase di ristrutturazione. Soggiorno con angolo [redacted] ra, camera, bagno. Riscaldamento autonomo, cantina. A partire da Lit. 180 milioni.
[redacted] **Diano Marina**. Splendidi bilocali, soggiorno, cucinino, camera, bagno, posto auto privato. Terrazzo con incantevole vista mare. A partire da Lit. 290 milioni. Trattative in sede.
[redacted] **Diano Marina**. Piano rialzato, comodo appartamento composto da ingresso, soggiorno, cucina abitabile, 2 camere, bagno, terrazzo, giardino, garage. Lit. 390 milioni.
126) **Diano Marina**. Mono-bilo-trilo-quadrilocali in residence. Uso piscina e campi da tennis. Possibilità box o cantina. Ottime rifiniture. Prezzi interessanti.
116) **Diano Arentino**. Villa schiera con: ingresso, sala, cucina, bagno, 2 camere, taverna, 200 mq di giardino, posto auto privato. Lit. 350 milioni.

FONDO CASA® Divisione Franchising
Via dei Mille, 94 17031 Albenga (sv) Tel. 0182 - 55.60.60 Fax 555.866
Internet://www.fondocasa.it e-mail direzione. commerciale@fondocasa.it
UNA NUOVA PROFESSIONE PER NUOVI IMPRENDITORI

... alcune proposte non solo dalla Liguria

Per la pubblicità su LA STAMPA
PK
publikompass
STOP IMP
Via Aff
Tel. (0183) 273.373
SANREMO
Via Giolitti 47
Tel. (0184) 501.555

LA STAMPA
IMPERIA-SANREMO
E PROVINCIA
Domenica 5 Ottobre 1997 n. 37
Uffici: Imperia, tel. 7911 - Sanremo, tel. 503.003/4

LA STAMPA
"La Nuova"
Novara
via Perazzi 30/e
Tel. 626.290

A Imperia il congresso del partito di Berlusconi: il cavaliere parlerà in diretta

Forza Italia oggi elegge Saldo

Sarà il primo coordinatore provinciale

IMPERIA. «In voce» ci sarà anche Silvio Berlusconi al primo congresso provinciale di Forza Italia previsto per oggi al Teatro Cavour di Porto Maurizio. Il Cavaliere porterà il suo saluto e svilupperà i temi congressuali con un collegamento telefonico di circa mezz'ora. Ieri i tecnici hanno dovuto faticare non poco per trovare un «traslatore telefonico» capace di consentire la realizzazione della «diretta».

E' questa l'ultima stuzzicante novità dell'importante appuntamento politico imperiese. Per il resto tutto seguendo il copione già noto. Non ci sono stati misteri. Solo trasparenza e chiarezza. Gli azzurri si presenteranno all'impegnativo convegno compatti. Uno solo il candidato ai vertici provinciali, una sola la squadra che ambisce a comporre il direttivo. Sono già stati definiti anche i nomi dei delegati al congresso nazionale del partito. Le scelte non hanno generato, almeno sinora, nè scontri nè risentimenti.

Nessuno improvvisazione. Tutto è stato calcolato attentamente a tavolino. Pertanto in giornata l'assemblea congressuale, con i suoi 937 aventi diritto di voto, si pronuncerà eleggendo alla carica di Coordinatore provinciale Gabriele Saldo, anni, coniugato, due figli, impiegato comunale a Imperia. Saldo si è formato politicamente nella Democrazia Cristiana, poi è passato a Forza Italia. Attualmente è consigliere comunale a Pontedassio e Consigliere provinciale a Imperia.

Il congresso, dopo scelto il suo coordinatore, eleggerà, come vuole lo statuto, i sei componenti del direttivo provinciale che sono di sua competenza. Anche in questo caso i giochi sono già fatti. Per la zona imperiese assumeranno il mandato Manlio Mauriello e Franco Amoretti, per Sanremo Vittorio Rovere e Antonio Bissolotti, per la di Ventimiglia Lorenzo Barla e Antonio Falzone.

Poi toccherà al nuovo eletto Saldo nominare personalmente altri sei esponenti del direttivo. Anche in questo caso le scelte sono già state fatte. Ecco i nomi di chi ricoprirà l'importante incarico: Rosalba Nasi che sarà la responsabile organizzativa, Domenico Muratorio che si occuperà di Enti Locali, Salvatore Calamoreri, preposto ai Dipartimenti (gruppi di lavoro), Giuseppe Trucchi incaricato della formazione, Franco Bianchi responsabile della comunicazione e immagine e Antonio Semeria che avrà la di vice coordinatore provinciale e che si occuperà di amministrazione e tesoreria.

L'onorevole Claudio Scajola

Lo scrutinio delle schede di votazione per i delegati al congresso nazionale dovrebbe attribuire il mandato a Rosalba Nasi, Francesco Chiappori, Mirella De Negri Grisolia, Paola Moreno, Michele Gandolfi, Piero Gilardino, Franco Montesano, Ettore Rainieri, Gaetano Scullino e Alvaro Vignali.

Dice l'onorevole Scajola, coordinatore nazionale di Forza Italia e parlamentare imperiese: «I lavori presieduti dal capogruppo senatori di Forza Italia, Enrico La Loggia. Ci sarà anche l'intervento telefonico del presidente Berlusconi. Il nostro Movimento si connoterà come partito, più precisamente come un partito che definire "leggero" più snello di quelli tradizionali. Il numero dei delegati al "nazionale" è calcolato in base ai voti ricevuti nelle ultime elezioni».

Angelo Basso

I DATI DEL TESSERAMENTO

ATTUALI ISCRITTI	1.196
SOCI AVENTI DIRITTO AL VOTO (iscritti prima del 15 luglio)	937
MASCHI VOTANTI	631
FEMMINE VOTANTI	199
GIOVANI ISCRITTI	161
GIOVANI VOTANTI	158
GIOVANI ANCORA MINORENNI	8

INDAGINI DA IMPERIA

Boss mafioso catturato a Ibiza

Due mesi di lavoro, alla fine gli agenti della Mobile d'Imperia hanno concluso, con i colleghi palermitani, una delle più brillanti operazioni antimafia degli ultimi anni. A Ibiza è stato scovato Giovannello Greco, 41 anni, latitante dall'81 appartenente al clan di Stefano Bontade e Gaetano Badalamenti, i boss perdenti nella guerra di mafia siciliana. In Spagna faceva il pescatore, forse aveva ancora legami pericolosi. Deve scontare 15 anni. A pag.

IL TEMPO IN LIGURIA

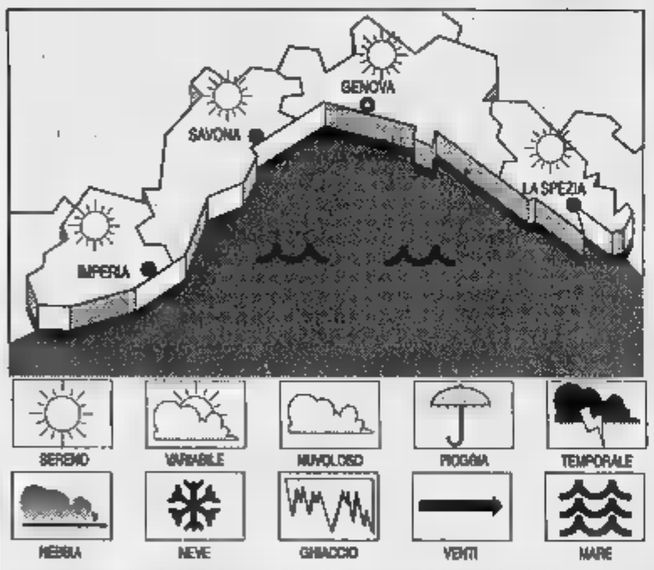

OGGI PREVISTO PER DIVERSE ZONE Cielo prevalentemente sereno o poco nuvoloso. Mare poco mosso. Vento debole-moderato. Temperatura senza variazioni. **Tempo previsto per domani.** Al mattino prevalentemente poco nuvoloso, con probabile successivo cielo nuvoloso. Vento moderato. Mare poco mosso - mosso.

OGGI IN Temperatura mare 23 °C; umidità relativa 65%; pioggia 0 mm; vento Est Sud Est 15-20 km/h; mare poco mosso; cielo nuvoloso; press. barom. 1019 mb (stazionaria).

TEMPERATURE DI

	max 25	min
Savona	max 25	min
Imperia	max 26	min 19

ANNO FA A IMPERIA
Max: 23; min: 16; temp. mare 21 °C

Il sole sorge alle 7,30 e tramonta alle 19,01. La Luna si leva alle 10,57 e cala alle 21,17 (fase crescente).

Dati gentilmente forniti dall'Osservatorio meteorologico del Comune di Imperia e dal Centro Meteo Mursia di

Imperia: leggi restrittive e carenza di fondi creano l'ennesimo caso di malasanità

L'Usl non assume: bimba senza cure

Mancano i fisioterapisti, così provvede la mamma

IMPERIA. Manca personale al Centro motorio di Imperia e una mamma, incredibilmente, è costretta a improvvisarsi fisioterapista. Il giugno Antonietta Bevilacqua, 31 anni, residente in via Artallo 95/5, non ha più ricevuto assistenza per la propria figlia undicenne, afflitta da tetraparesi spastica. La fisoterapista che aveva in cura la ragazzina è a casa in maternità non è sostituita. Katia, questo il nome della piccola inferma, ha bisogno di una terapia continua. Per la mamma è iniziata una odissea fatta di continui viaggi a Bussana, alla sede amministrativa dell'Usl, di telefonate, prima imploranti, poi minacciose. Tutto inutile.

Racconta: «Katia ha avuto un'infiammazione ai tendini, che a Imperia e a Genova avevano sottovalutato - spiega la mamma - Sono stata costretta a portarla in Francia. Il professor Bollini, di Marsiglia l'ha operata, meravigliandosi molto del fatto che ricevesse un'assistenza continua, ma solo a sprazzi».

La mamma Antonietta Bevilacqua, 31 anni

Aggiunge: «Il problema ai tendini che le impedisce addirittura di camminare dipende proprio alle lacune della riabilitazione. Da giugno, da quando è fisioterapista in servizio al centro motorio è a casa, ho più potuto portarla a fare le sedute con l'assiduità che si richiederebbe. E così ho dovuto sostituirmi io al tecnico: mi arrangio come posso, ricordando quello che il fisioterapista faceva. Non lo trovo giusto. E continua così mi rivolgero alla Procura. Katia è peggiorata in questi giorni, di nuovo a ripreso a camminare in modo difficoltoso. Trascina un piede. Non so come fare: portarla da un privato mi viene a costare un occhio della testa. Il mio marito non mi passa che le briciole».

Delle difficoltà, gravissime, che si presentano il centro motorio sono consapevoli anche all'Usl. In qualche modo si è cercato di provvedere, finora con scarsi risultati. Una fisioterapista viene fatta venire da Ventimiglia due volte la settimana. Ma è come una coperta troppo corta che tirata da una parte. L'altra si scopre. In quei due giorni gli stessi problemi si presentano a Ventimiglia.

Purtroppo, la Finanziaria non prevede assunzioni nè sostituzioni del personale in maternità. L'Usl ha studiato una soluzione: proprio in questi giorni è stata istituita una borsa di studio valevole per un anno. L'offerta è stata mandata a dieci specialisti. Pare che due abbiano risposto.

Dicono all'Unità operativa assistenza ai disabili: «Dovremmo avere la disponibilità del nuovo fisioterapista entro il 15 ottobre. Il condizionale però è d'obbligo. Non ci è possibile, per ora, assicurare certezza. Comunque si tratta sempre di palliativi: tra un anno saremo punto e da capo. Le forze a nostra disposizione sono quelle che sono. In tutto il territorio operano undici fisioterapisti. Pochissimi, per una popolazione di 200 mila persone».

Maurizio Vezzaro

Per la Rassegna della canzone d'autore riconoscimenti anche a Fabrizio De Andrè, Tosca, Jackson Browne e Paddy Moloney

Con «Tenco» e Flamalgal premi a big di musica e cultura

La Provincia ha scelto l'imperiese Conte, il cuneese Testa e il francese Salvi

SANREMO. Musica classica e letteratura, canzone d'autore e lirica: generi e gusti si fondono a per un autunno all'insegna di grandi appuntamenti e grandi nomi. Si spazia dal Premio Flamalgal che abbraccia anche Basso Piemonte e Dipartimento francese delle Alpi marittime a «Tenco», passando dai «Carmina Burana», con tre cori e l'Orchestra Sinfonica di Sanremo, per arrivare sino al «Barbiere di Siviglia», produzione tutta sanremese che, assieme alla «Tosca» e alle «Nozze di Figaro», proposte in collaborazione con il Teatro dell'Opera Giocosa di Savona, rispolvera la vecchia tradizione del bel

«Tenco», Jackson Browne, Paddy Moloney, Fabrizio De Andrè, i Sensasciou, Tosca e Cristina Donà: sono i destinatari dei premi Tenco '97, che saranno assegnati durante la Rassegna d'autore, in programma al Teatro Ariston dal al ottobre. Ieri l'annuncio, che fa scattare il conto alla rovescia.

Browne, che si esibirà il 24, riceve il riconoscimento come miglior artista straniero «per aver saputo saldare l'impegno politico e sociale alla grande tradizione musica on the road». A Moloney, leader dei Chieftains (si esibiranno il 26), va invece il premio riservato all'operatore culturale, per aver «riversato una personale quanto innovativa nella musica tradizionale irlandese».

Ma il trionfatore è De Andrè, con la targa per il miglior («Anime salve») e quella per canzone dell'anno («Princesa»). Sono ben otto i brani dell'album del cantautore genovese che hanno ottenuto voti nella sezione per la miglior canzone: un plebiscito senza precedenti. Genova vince anche con i Sensasciou, che hanno firmato il miglior album in dialetto, il doppio cd «Generazione la zz». Nettissima, poi, l'affermazione della Donà nella sezione opere prima con l'album «Tregua». E un'altra donna, Tosca, è giudicata migliore interprete grazie al cd «Incontri e passaggi».

Fabrizio De Andrè, due premi dal «Tenco», e Giuseppe Conte, premio Flamalgal

Flamalgal. Il premio nato nel '92 da un'idea dell'Amministrazione provinciale, «come messaggero di pace, fratellanza e amicizia fra Imperia, Cuneo e Nizza», viene assegnato quest'anno al poeta imperiese Giuseppe Conte, al cantautore cuneese Gianmaria Testa e al musicista francese Victor Salvi (produce anche arpe). Il rito della premiazione si consumerà giovedì 16 all'Ariston in occasione del concerto della Sinfonica dedicato al «Carmina Burana» di Carl Orff, con la direzione del maestro Fabiano Monica, la partecipazione dei cori Filarmonico Slovacco di Bratislava, dell'Opera di Nizza e delle Voci bianche della chiesa di S. Giovanni a Imperia; il baritono Paolo Rumet, del Sergio Panija e del soprano Annamaria Belloste.

Uno spettacolo con circa 200 protagonisti, coordinati da Gianni Boncompagni, che cura l'immagine della Sinfonica. E adesso dovrà anche occuparsi del Festival (fa parte della giuria della Rai che selezionerà i cantanti). «Finirò col chiedere a Sanremo la cittadinanza onoraria...», ha detto ieri con scherzoso alla presentazione dell'appuntamento, che si affianca alle tre date riservate dal Comune

Micaletto

Ecco tutti i nomi delle promesse della canzone

Pochi i liguri in finale all'Accademia di Sanremo

Nello scontro fra Puglia, Lazio e Liguria, gli aspiranti deb che giocavano in trasferta hanno fatto man bassa di promozioni alla settimana dell'Accademia della canzone. Su alla finalissima che potrebbe spalancare le porte a «Sanremo giovani» e poi al Festival), sono solo i liguri doc. Tre provengono da fuori hanno partecipato alle selezioni difendendo i colori della Nostra Regione. Gli altri sono originari della zona della Capitale e dalla Puglia, autentica fucina, quest'ultima, di nuovi talenti della canzone.

Cinque che si aggiungono ad un altro drappello di corregionali, che avevano superato il turno in occasione della prima settimana di stage. Sono Cinzia Lombardi di Arcola (La Spezia); Ivan Siri di Rapallo; Mattia Inverni di Albenga; Rocco Fedele di Ventimiglia e Davide Puma di Sanremo. Quest'ultimo potrebbe diventare il primo cantante di Sanremo ad esibirsi al Festival in 47 anni di storia di questa sagra delle canzonette, unico viatico che assicura il nel mondo della musica.

I tre «oriundi» liguri sono Sara Lazzaro, Agostina Casalino e Lucilla Falcone, due laziali, la terza pugliese.

Gli altri che hanno superato il turno sono il duo Dania & Massi, Simona Bartolo, il trio Manada Dada, il duo Memo, Massimo Moi, Simona Rizzi, Valentina Bruno, il duo Animamara, Francesco Tota, Cristiano Ferro, Gianni Testa, Aldo Nitrato Izzo, Alessandro Rosati, Barbara Gabellone, Cristiana Leonardi, Gianfranco Cuffaro, Duo Iannelli-Ianora, Duo Gilo's, Eleonora Colatei, Elizabeth Barbieri, Fernando Rocchi, Francesca Ferrato, Lorena Giorgietti, Maria Grazia Trentadue, Martina Manganaro, Massimo Colasanti, Melissa Malfitano, Olga Balan, Umberto Donati e Belinda Girgliuti.

(g. p. m.)

Imperia, i sindacati protestano per l'incertezza sul futuro dell'azienda

Eco Imperia verso lo sciopero

Problemi in vista per la raccolta dei rifiuti

[redacted] Stato di agitazione e [redacted] pacchetto di [redacted] ore di sciopero, ancora da programmare: la [redacted] Imperia [redacted] scesa sul piede di guerra. Gli ottanta dipendente dalla società [redacted] capitale misto, che gestisce la raccolta [redacted] lo smaltimento dei rifiuti [redacted] Imperia protestano contro l'intenzione del Comune di cedere a privati la maggioranza delle quote azionarie. Al [redacted] di un'assemblea sindacale che si è tenuta nel centro operativo di via Argine Destro è [redacted] stilato un documento sottoscritto dai rappresentanti di Fp-Cgil, Fit-Cisl [redacted] Uiltrasporti e indirizzato agli amministratori della società «contesa».

Osservano i sindacalisti: «Continuano a rimanere irrisolti vari problemi: intanto, il mancato pagamento degli infortuni e la mancata definizione del premio di produttività. Non sono poi [redacted] riconosciuti gli scatti di anzianità agli ex dipendenti municipali che, nel passare [redacted] Comune alla Eco Imperia spa, hanno perso gli scatti contrariamente a quanto stabilito dalla delibera di giunta comunale del 15 dicembre '93. Non sono inoltre applicate le norme di sicurezza legate alla prevenzione degli infortuni, nonostante i recenti obblighi di legge, ed [redacted] necessario [redacted] adeguamento alle norme igienico-sanitarie».

Continuano: «Esistono [redacted]pre incertezze sul futuro dell'azienda, nonostante un incontro con l'Amministrazione comunale, che però [redacted] ha fugato i [redacted] che tuttora persistono. Vogliamo sottolineare il rifiuto da parte degli amministratori a ricevere la delegazione dei lavoratori nonostante questi [redacted] a suo tempo chiesto una riunione urgente, per chiarire i dubbi su un'eventuale cessione [redacted] quote pubbliche all'attuale socio privato».

Rappresentanti di categoria e lavoratori hanno anche presentato una proposta per evitare la cessione e nello stesso tempo venire incontro alle difficoltà finanziarie del Comune: «La via per ridurre i costi, mantenendo efficienza, è [redacted] passare a una gestione diretta temporanea e poi definitiva. Si stima così un risparmio di oltre un miliardo [redacted] mezzo l'anno; il contratto dei dipendenti pubblici ha [redacted] costi retributivi, non ci sarebbero quelli del Consiglio di amministrazione [redacted] al settore amministrativo potrebbe [redacted] addetto personale comunale».

Enrico Ferrari

Un operaio della «Eco Imperia», l'azienda che gestisce la raccolta dei rifiuti

[redacted]

Una proposta

«Coinvolgere altri Comuni»

IMPERIA. Intanto, anche l'ex assessore comunale all'Ecologia Emilio Broccoletti interviene sul dibattito, invitando a sfruttare meglio le potenzialità dell'azienda. Dice: «E' necessario ampliare il raggio d'azione. La Eco Imperia ha la possibilità di uscire dall'ambito comunale, acquisendo così un potere diverso sul mercato. Si può inoltre affidare all'impresa un maggior numero di servizi per abbattere i costi e coinvolgere anche un maggior [redacted] Comuni. La Ponticelli, però, deve smettere di pretendere il monopolio in questo settore. Bisogna utilizzare [redacted] società in modo tale che l'ente pubblico possa diminuire la tassa sui rifiuti e gravare meno sulla collettività».

Aggiunge: «Le discariche da realizzare dovranno inoltre sorgere su proprietà comunali, e quindi la gestione pubblica è importante. Se non restano altre alternative, si può sciogliere la società [redacted] ricostituirla [redacted] consorzio tra vari Comuni: questa potrebbe essere [redacted] soluzione ragionevole». [e. f.]

Diano Marina introduce il «personale d'appoggio»

Asilo nido, si cambia

Meno gravose le rette

DIANO MARINA. Rette [redacted] pesanti per chi non frequenta tutto il mese, [redacted] più logici criteri di priorità sull'accoglimento delle iscrizioni. L'asilo nido di Diano Marina, unica [redacted] del genere tra Alassio e Imperia, cambia regolamento. Le nuove norme sono state decise nell'ultima riunione del Consiglio comunale della cittadina turistica. I ritocchi sono stati proposti dal consigliere delegato Sandra Assandri, che ha sottolineato nel [redacted] intervento [redacted] che [redacted] novità che riguardano i [redacted] strumenti educativi.

Dice Assandri: «Riguardo gli strumenti educativi il progetto di lavoro prevede per la prima volta l'inserimento nell'asilo nido di personale d'appoggio che si occuperà [redacted] psicomotricità, giochi e manipolazione. Poi pas[redacted] alle questione più pratiche devo precisare che la retta è sempre stata, negli ultimi [redacted]pi, di 350 mila lire al mese. Ma accadeva spesso che molti bambini, [redacted] causa delle solite malattie invernali, rimanevano a vol[redacted] assenti per 15 giorni. [redacted] questo fatto determinava una trattamento diseguale a livello di retta tra gli [redacted] coloro che ogni giorno potevano, invece, usufruire della mensa. Così abbiamo deciso di lasciare una quota fissa a carico degli iscritti che sarà, peraltro, successivamente rivalutata ma che si aggirerà sulle 200 mila lire al mese e i pasti quotidiani [redacted] pagati solo [redacted] consumati».

Poi il consigliere delegato ha spiegato che c'era necessità di [redacted] un ordine di priorità tra coloro che intendono frequentare il nido.

Aggiunge Sandra Assandri: «La precedenza è stata attribuita ai figli orfani di entrambi i genitori, quindi ai figli di madre nubile, poi ai figli di madre vedova, ai figli di genitori separati, ai figli di famiglie numerose e infine [redacted] figli di appartenenti a famiglie nelle quali vi siano componenti affetti da grave malattia».

Esaurita queste richieste, in presenza di posti disponibili è prevista la preferenza per i residenti nei Comuni del comprensorio dianese, di seguito quelli di Imperia e infine gli abitanti [redacted] provincia di Savona.

Un'altra novità del [redacted] regolamento riguarda gli orari. Per la prima volta le porte si apriranno alle 7,45 per venire incontro alle lavoratrici che iniziano il servizio alle 6. Il turno termina, per ora, alle 17. Precisa la signora Assandri: «C'è però la possibilità di prorogare l'orario oltre le 17. Questo potrà avvenire solo su richiesta di un certo numero di genitori e con spese a totale carico dei richiedenti. Il Comune ha fatto [redacted] quanto [redacted] nelle sue possibilità, il superfluo non può gravare sulle spalle della collettività».

Angelo Basso

[redacted]

DALLA CITTA'

LAVORO

Manca il bando di concorso
Posto a rischio per 4 puericultrici

Rischiano [redacted] esserci quattro puericultrici in meno, a Imperia, se il Comune non indirà entro il 31 dicembre un bando di [redacted] hoc. Il bando consentirà alle quattro operatrici, assunte a gettone un anno fa, di continuare [redacted] prestare la propria opera negli asili nido di Porto e Oneglia. Finora il Co[redacted] ha tentennato. La data del 31 dicembre, tenuto conto dei tempi lunghi che la burocrazia richiede, non è poi così lontana: «Che aspettano a indire il concorso?», si domandano le dirette interessate. [m. v.]

[redacted]

[redacted] comandante a Pieve
E' il maresciallo Mariella

Il maresciallo capo della Guardia di Finanza, Michele Mariella, 41 anni, originario di Avellino, da domani sarà al comando della Brigata di Pieve di Teco. Sostituisce il pari grado Alberto Bergesio, che passerà al Nucleo di polizia tributaria proprio in sostituzione del collega. Mariella era a Imperia dall'82: ha lavorato anche alla sezione di polizia giudiziaria della Procura. La Brigata [redacted] Pieve di Teco ha competenza [redacted] tutta la Valle Arroscia. [m. v.]

CULTURA

Un premio per il libro
di Caterina Garibbo Siri

Nuova affermazione letteraria per Caterina Garibbo Siri, classificatasi seconda con il [redacted] libro «La spina e la rosa» fra numerosi qualificati scrittori nel concorso nazionale, per «Libri di poesia editi e inediti» bandito dall'Associazione Arte, cultura e sport di Pinerolo intitolata [redacted] Pablo Neruda. La Garibbo riceverà [redacted] premio oggi alle 15 a Pinerolo. «b. v.»

[redacted]

Per l'apertura domenicale
[redacted] incontrano i sindacati

Guido Bonavera, presidente della Confcommercio di Imperia ha deciso [redacted] un'assemblea di tutti i commercianti della città per verifi[redacted] se esista [redacted] possibilità di tenere aperti i negozi la domenica [redacted] i giorni festivi. La data dell'incontro non è stata, però, [redacted] decisa. [a. b.]

[redacted]

Guida dedicata a Imperia
Uscirà in tre lingue

E' uscito «Imperia e le valli degli ulivi», una nuova guida edita dalla Gallery di Genova dedicata al Capoluogo ed entroterra. Il testo illustra in italiano, francese e tedesco le caratteristiche della zona, dalla storia all'arte, gastronomia, itinerari e curiosità. [b. v.]

DIANO MARINA

Una patata che sembra [redacted] foca

Quando l'ha estratta dalla terra, Nino Delfino [redacted] credeva ai suoi occhi. In tanti anni di attività nel settore agricolo non aveva mai visto una patata così grossa [redacted] così «mostruosa», neppure la mamma Benedetta che, ovviamente ha qualche [redacted] di [redacted]ù, [redacted] ricorda una uguale. Il tubero, ritratto nella mano [redacted] Delfino, pesa quasi un chilo e ha per la metà superiore [redacted] forma di una foca e per quella inferiore di un porcellino. [redacted] i curiosi che si [redacted] precipitati in via [redacted] Gumbi, nella proprietà Delfino a Diano, per ammirarla. [a. b.]

Imperia: è stato scongiurato in extremis il blocco dei servizi. La parola all'Usl

Ambulanze, firmata la convenzione

Un ritocco alle tariffe: 25 mila per ogni trasporto

IMPERIA. Scongiurato [redacted] pericolo di uno sciopero delle ambulanze. E' stata firmata la convenzione tra Regione, pubbliche assistenze raccolte sotto [redacted] sigla Anpas, e la Cri, che prevede l'aumento delle tariffe per [redacted] trasferimento dei malati e dei dializzati: 25 mila ogni servizio (20 per quelli ordinari). Ritoccata anche la cifra dei rimborsi, che passa [redacted] mille lire a chilometro, [redacted] la pubblica assistenza obbligata a presentare, per ogni trasferta, un foglio di viaggio. A tali oneri l'Usl dovrà far fronte attraverso le quote di riparto del Fondo sanitario regionale.

L'iter burocratico non è ancora concluso del tutto, però, perchè la convenzione, dalla Regione, passa all'esame dell'Usl. Si dovranno convocare adesso i responsabili delle varie Croci, per un'ultima firma. Dovrebbe essere tra due o [redacted] settimane.

Gli accordi presi a Genova, in grave ritardo rispetto ai tempi che ci si [redacted] prefissi, hanno comunque salvato una situazione che, in provincia, rischiava di diventare esplosiva: le croci Bianche di Imperia e Sanremo, la Oro di Cervo, le Verdi di Ventimiglia [redacted] Taggia, [redacted] i Volontari del soccorso di Sanremo, avevano pronta una denuncia da mandare alla Procura e al prefetto, in cui si minacciava il blocco dei trasporti. Una protesta radicale, da mettere in atto [redacted] il documento [redacted] fosse stato approvato in tempi stretti. Ciò avrebbe voluto dire la paralisi per un settore di vitale importanza. La lettera [redacted] già stata scritta.

«Le tariffe precedenti erano inadeguate ai costi [redacted] bilancio. La sopravvivenza stessa delle pubbliche assistenze era messa in forse», spiega, [redacted] più sollevato, Domenico Michetti, presidente della Croce Bianca imperiese.

La convenzione prevede che tutte le chiamate d'emergenza facciano capo alla centrale operativa del 118 e che questa sia a [redacted] della dislocazione e della tipologia dei mezzi di soccorso sul territorio. Non solo: le associazioni devono rispettare determinati standard tipologici relativi ai mezzi di [redacted] alle attrezzature. Questo potrebbe [redacted] qualche problema ai sodalizi che non hanno i requisiti. Pare addirittura che, a livello regionale, vi [redacted] delle associazioni di soccorso che non sono iscritte all'albo. Come [redacted] si regolerà con loro? Ancora: le varie Croci sono tenute all'osservanza scrupolosa delle norme relative [redacted] assicurazioni obbligatori e e antinfortunistiche. Un comitato per l'emergen[redacted] dovrà definire la qualità dei servizi resi: i militi avranno la loro «pagella». In [redacted] inadempienze è prevista la [redacted] della convenzione. [m. v.]

Con la convenzione tra Regione e Croci si colma una lacuna nel settore del soccorso

LETTERE AL GIORNALE

S. [redacted] al [redacted] Critiche all'estate '97

L'estate è finita e vana è stata l'attesa degli abitanti di San Bartolomeo al Mare per le luminarie «natalizie» (delfini, ecc.) che il sindaco si era impegnato a sistemare [redacted] abbellire la città anche durante la bella stagione. Lo aveva promesso quest'inverno, intervenendo [redacted]he su un giornale locale, il [redacted] Primo Cittadino.

A San Bartolomeo al Mare non solo non si sono visti i delfini, ma [redacted] si è visto [redacted] di bello nemmeno a livello di manifestazioni. Per non parlare dei disguidi. Scorrendo il manifesto delle manifestazioni «Estate '97» si leggeva alla data [redacted] domenica 3 agosto: Festival Met. Teatro Brixton in «Il destino», piazzetta Santa Caterina, ore 21,30, in occasione della Festa patronale. La manifestazione si [redacted] invece svolta in piazza della Parrocchia, disturbando altresì la funzione religiosa.

Poi [redacted] sapere [redacted] si [redacted] potuto dare il permesso [redacted] tenere aperto un locale - ma si può definire tale? - nei pressi del Palazzo delle Torri. Altro che turismo.... Per finire, lamento, ed è pensiero comune di molti altri cittadini della nostra amata Sam Bartolomeo l'esagerato aumento del costo del servizio rifiuti urbani. Rispetto all'aumento era almeno auspicabile [redacted] servizio migliore. [redacted] invece i bidoni sono maleodoranti e venendone a contatto si possono solo rischiare delle malattie.

Lettera firmata, S. Bartolomeo

Ritardo [redacted] Inps Uno scambio di nome

Per [redacted] spiacevol[redacted] di trascrizione del nome, la lettera intitolata «Arretrati sulla pensione e Inps [redacted]nza personale» e pubblicata il 3 ottobre, è risultata a firma [redacted] mio marito, Miro Genovese. Preciso invece che il [redacted] al quale si fa riferimento, riguarda i ratei [redacted] pensione relativi a mia madre, di cui sono in attesa ormai da ben tre anni.

Anna Maria Barberis, Imperia

«Andiamo allo stadio a tifare Sanremese»

Sono un appassionato che da qualche tempo segue con rinnovato ardore le per[redacted] Sanremese. Devo ammettere che andare allo stadio è divertente, permette di trascorrere qualche ora con gli amici e di vivere emozioni visto che quest'anno la squadra c'è [redacted] che si trova in testa alla classifica con un buon avvio di campionato.

Premetto che [redacted] sono [redacted] ultras e che [redacted] favorevole ai supporters a patto che non si ceda alla violenza e al cattivo gu[redacted] Voglio invitare la gente di Sanremo a venire allo stadio, a cercare [redacted] stare vicino ad una squadra che, passato blasonato a parte, può dare ancora molte soddisfazioni alla nostra città.

Quindi, cari concittadini, veniamo sempre più numerosi allo stadio e tifiamo per i biancoazzurri. Dall'altra parte, però, mi piacerebbe anche che, proprio per permettere il rifiorire dei rapporti tra Sanremo e la Sanremese, la dirigenza si decidesse a ribassare i prezzi di ingresso. Per aumentarli, facendo gli scongiuri, avrà tempo dopo la prossima promozione!

Lettera firmata, Sanremo

Scrivere [redacted] redazioni di Imperia, via Alfieri 10, e di Sanremo, via Gioberti 47

NUMERI UTILI

[redacted]

AUTOAMBULANZE

Imperia: 118 (numero unico). **Bordighera:** L. 252.525. **Vallecrosia:** L. 295.455. **Camporosso:** L. 29.191. **Cervo-S. Bartolomeo:** L. 405.353. **Diano Marina:** L. 494.112. **Dolceacqua:** L. 206.879. **Ospedaletti:** L. 505.050. **Pieve di Teco:** L. 36.377. **Pontedassio:** L. 279.700 **Pornassio:** L. 325.132. **Riva Ligure:** L. 485.754. **Santo Stefano al Mare:** L. 486.000. **Sanremo:** L. 505.050. [redacted] **di Taggia:** L. 41.444. **Ventimiglia:** L. 250.722.

[redacted]

Telefono Amico: tel. (0183) 290.460. Ore 18-24.
Emergenza Sociale Sanremo: telefono 1674 81.814. Ore 18-22.

[redacted]

FARMACIE DI TURNO

La farmacie restano aperte 8,30-12,30 e 15,30-19,30 eccetto quelle di turno.
Imperia: Capoville, piazza Doria 33, tel. [redacted]1; Massabò, via Cascione 148, tel. 61.167.
[redacted] Mezzale, corso Matteotti 86, tel. 531.868. Turno d'appoggio: [redacted] Foce, corso [redacted] 123, tel. [redacted]
Farmacie che assicurano la reperibilità in provincia:
Bordighera-Vallecrosia: Centrale, via Vittorio Emanuele 145, tel. 261.284.
Camporosso: Ugolini, via Vittorio Emanuele 220, telefono 261.[redacted]
Diano - Cervo - San Bartolomeo: [redacted]ni, via Sicilia 10, tel. 400.902.
Dolceacqua: Muratorio, piazza [redacted] 2, tel. 206.133.
Ospedaletti: Marcoz, [redacted] Matteotti 106/108, tel. 589.015.
Pieve di Teco: Cappi, corso Ponzoni 70, tel. [redacted]
[redacted] **Ligure:** Nuvoloni, piazza Sisto 42, tel. 485.754.
Santo Stefano al Mare: Nuvoloni, piazza Ca[redacted] 14, tel. 486.862.
Arma di Taggia: Del Torto, via San Francesco 10, tel. 43.590.
Ventimiglia: Internazionale, via Cavour 28, tel. 351.300.

[redacted]

OSPEDALI

EMERGENZA SANITARIA: [redacted] **Ha sostituito i numeri per l'emergenza di Ventimiglia-Bordighera, Sanremo emergenza, Imperia soccorso** e serve per la richiesta urgente di un'ambulanza o interventi di emergenza. Il numero è gratuito e non richiede prefisso. **Ospedali: Imperia:** tel. 7941. **Sanremo:** tel. 5361. **Bordighera:** tel. 2751. **Costarainera:** tel. 91.524.
GUARDIA MEDICA: notti e fest. (num. verde) tel. 167-554.[redacted] **Guardia** [redacted] **dica montana:** tel. 408.100. [redacted] 9-12, tel. (0183) [redacted]

[redacted]

VIGILI DEL FUOCO

Soccorso urgente: tel. 115; **Imperia:** tel. 710.221; **Sanremo:** tel. 505.858; **Ventimiglia:** tel. [redacted]

DA NON PERDERE

IMPERIA

Iniziano [redacted] lezioni di lingua

Aperte le iscrizioni alla British Institutes per l'apprendimento delle lingue [redacted] Gli [redacted]ti dovranno consegnarle nella sede di via Matteotti 12. [a. b.]

IMPERIA

La preparazione [redacted] concorsi

L'Istituto Gamma di Imperia organizza corsi per la preparazione ai concorsi negli enti locali. Per informazioni telefonare allo 0183-667303. [a. b.]

[redacted]

Il numero della «Voce Amica»

Sanremo ha la «Voce Amica», per chi ha bisogno di assistenza psicologica. Il centralino, a cura dell'assessorato di Servizi Sociali, è attivo dalle 18 [redacted] 22, all'167-481.814. [g. ga.]

SANREMO

Arti marziali della Cina

Alla palestra [redacted] arti marziali cinesi di via Canepa 36 corsi di Wushu kung fu [redacted] Combat Escrima. Telefono:184-500668. [a. b.]

[redacted]

Tavola rotonda all'Unitre

Martedì, alle 16, nella sede dell'Unitre in piazza Calvi, tavola rotonda sul [redacted] «L'origine della vita». Parteciperanno docenti e filosofi. [a. b.]

ANTIBES

Artigiani al [redacted]

Artigianato d'arte sotto il mercato provenzale della città vecchia. Gli art[redacted] lavorano davanti al pubblico (14-20). [d. bo.]

SAINT LAURENT

Una mostra [redacted]

Oggi all'Immeuble Capeb, in boulevard Poit du Jour 89, dalle 14,30 alle 18, visita guidata alla mostra di rettili. [d. bo.]

RINGRAZIAMENTO

Marisa Brunacci e famiglia Di Antonio ringraziano sentitamente il dottor Ezio Di Timoteo, la caposala Franca Parodi e tutto il personale del reparto Medicina donne dell'Ospedale Civile di Sanremo per la competenza professionale e la dedizione umana con cui hanno assistito la cara mamma

Angela Murcia

«Osserviamo» prefettura, Protezione civile, pompieri per rispondere a un quesito d'attualità

Imperia sa difendersi dal terremoto?

Un piano per aree di soccorso, tendopoli, baracche

LA STORIA

Quel mercoledì delle Ceneri in cui scomparve Bussana

La scossa, più forte, arrivò cinquanta secondi dopo le 6,21. La registrò l'Osservatorio Sismografico di Moncalieri perché quello di Porto Maurizio andò distrutto dallo stesso terremoto che stava registrando. Una scossa tremenda: le case accartocciarono travolgendo gli abitanti, caddero soffitti e muri. Era il 23 febbraio 1887, mercoledì delle Ceneri.

Sulla Riviera di Ponente l'idea di terremoto riporta oggi, inevitabilmente, a quel giorno. Per tutti quel terremoto di più di un secolo fa è stato il «terremoto di Bussana». Perché il vecchio paese, con le sue rovine (oggi parzialmente abitate), è rimasto muta testimonianza della tragedia. Unico paese - tra i 234 colpiti nelle provincie liguri e in quella di Cuneo (ma al sud bisogna aggiungere la Costa Azzurra) - che non fu più ricostruito.

In quei giorni, però, per la stampa nazionale, quello fu piuttosto il «terremoto di Diano». Perché Diano Marina aveva dovuto registrare ben 192 morti ed era il centro in cui furono coordinati i soccorsi. Baiardo, addirittura, ebbe un bilancio ancor più pesante: 204 morti, la maggior parte uccisi in chiesa mentre assistevano alla funzione delle Ceneri. La volta, infatti, crollò. Anche a Bussana buona parte delle 53 vittime furono sorprese in chiesa: «Parea il finimondo», scriverà il parroco Don Francesco Lombardi, diventato, per la storia, «il parroco del terremoto».

Altri centri duramente colpiti furono Oneglia (30 vittime), Diano Castello (32), Castellaro (43), Taggia (10). A Sanremo fu danneggiata, soprattutto, la Pigna: le case della parte alta, le più colpite, non furono mai ricostruite. Su quei ruderi acquero gli attuali Giardini Regina Elena, che modificarono il panorama cittadino.

Un terremoto terribile. Alla prima e più forte scossa, durata quasi quaranta secondi, fra l'ottavo e il decimo grado della scala Mercalli, ne seguirono due, potenti, alle 6,30 ed alle 8,51. Non era novità. Nell'800, prima di quel fatidico 23 febbraio 1887, la terra aveva tremato ben 12 volte in Riviera.

Suggestivi profili di Bussana Vecchia

Il dopo-terremoto del 1887 non sfuggì alla regola: i soccorsi furono lenti, per i senzatetto iniziò un lungo periodo di vita nelle baracche, ci furono polemiche (violentissime a Bussana per il divieto, imposto dall'Esercito, di avvicinarsi alle rovine sotto cui giacevano ancora molte vittime). Tre mesi dopo fu varata una legge speciale che stanziò, complessivamente, due milioni di lire dell'epoca per i danneggiati del terremoto.

Iniziò una lenta e difficile ricostruzione. Che fu traumatica per Bussana. Il Consiglio comunale si riunì all'aperto 19 giorni dopo il terremoto, il 14 marzo 1887. I danni erano tali che il sindaco propose «il totale abbandono del paese». Per ricostruirlo si scelse Capo Marine, qualche chilometro più in basso, anche se la gente non voleva saperne di abbandonare quello vecchio. Sei anni dopo, nel 1894, superate polemiche e accuse di speculazioni, furono abitate le prime case del nuovo paese. Quello vecchio rimase a testimoniare la tragedia tra rimpianti e vicende giudiziarie che sono arrivate fino ai giorni nostri.

Bruno Monticone

Il grande tavolino ovale è circondato da comode sedie con la spalliera blu, di fronte ad ognuna si trova un telefono di colore scuro. Le pareti sono tappezzate da cartine geografiche punteggiate da tondini calamitati gialli, verdi e rossi. La diversità non è casuale: indica i vari gradi di allarme in cui è terra, come la nostra, considerata a rischio sismico. In fondo alla stanza ci sono altre attrezzature, alcune coperte da teli di plastica trasparente per proteggerle dalla polvere, sempre in agguato. Questa è la sala operativa della prefettura di Imperia. In termine tecnico: Centro coordinamento soccorsi. E' da qui che, in caso di emergenza, devono venire amalgamati e filtrati gli ordini di aiuto per tutta la provincia, valutando e studiando le varie priorità. E' da qui che si decide la possibile salvezza di migliaia di persone.

Dietro la stanza, c'è la sala radio, capace di collegare gli operatori attraverso i canali della Regione e presto anche della Provincia con tutti i Comuni, i radioamatori e le forze dell'ordine. E la sala operativa con a capo il prefetto, almeno sulla carta, è in grado di riunirsi molto rapidamente.

A vedere tutto questo si ha una sensazione di grande sicurezza. Ma le apparenze rispondono alla realtà delle cose? Imperia è davvero preparata ad affrontare una calamità? Se, facendo i dovuti scongiuri, dovesse succedere qui ciò che sta accadendo nelle Marche e in Umbria, il nostro apparato di Protezione civile sarebbe in grado di intervenire efficacemente? La sensazione che si ha ascoltando i vari responsabili del settore è positiva.

Il piano di soccorso preparato dalla Prefettura e coordinato dal Dipartimento di Protezione civile a Roma, è molto articolato. Al centro della teoria che prevede l'istituzione immediata dei Com (Centri operativi misti), che in un'ipotetica emergenza verrebbero collocati a Imperia, Taggia, Sanremo, Bordighera, Ventimiglia, Borgomaro, Pieve e Diano oltre che ad Andora e Albenga, nel piano si prevedono i soccorsi anche nelle più lontane frazioni.

Uno dei problemi più grossi per la nostra provincia, infatti, è quello dell'isolamento delle vallate: basta il crollo di un ponte o una frana per far ritardare i soccorsi. In Prefettura lo sanno bene: il funzionario incaricato di mantenere sempre aggiornato il piano, compito sfiancante, ha chiesto ai Comuni di segnalare tutte le strade alternative. Molti hanno già risposto. Altri sono stati sollecitati a farlo.

Il dottor Nicola Podestà dell'Osservatorio. Sopra: esercitazione tende

A questo proposito il comandante dei vigili del fuoco, Davide Meta, raccomanda ai sindaci di fare in modo che i propri paesi siano autosufficienti per almeno 48 ore. «Con i nostri 180 uomini divisi tra Imperia, Sanremo e Ventimiglia, pur facendo tutto il possibile, rischieremmo di subire qualche ritardo se le strade fossero interrotte», dice. E a questo proposito in Prefettura, proprio con l'aiuto dei vigili del fuoco sono già state individuate aree disponibili per tendopoli e baracche, tutte dotate di acqua, fognatura ed energia elettrica. Sono a Baiardo (3 mila metri quadri per 500 persone), Bordighera (Spianata del capo 5400 mq), Chiusanico (area di 3 mila mq), Diano Marina (Campo sportivo Marengo e parcheggio via Castello: oltre 500 persone), Imperia (Campi Ciccione e Prino, spianata S. Lazzaro, 500 persone l'uno); Ospedaletti (campo di calcio); S. Bartolomeo (campo sportivo); S. Biagio della Cima (parcheggio); Sanremo (Campo sportivo, Pian di Poma, Campo Ippico: 500 persone ogni area); Taggia (Campo sportivo: 500 persone); Vallecrosia (2 aree per 350 persone); Ventimiglia (Autoporto).

Altre sono state individuate e i vigili del fuoco devono ancora esprimere il giudizio. Non solo. Con il piano ai radioamatori sono stati «assegnati» vari Comuni: è la radio, infatti, il mezzo di comunicazione principe in caso di calamità. Insomma, niente a Imperia sembra essere lasciato al caso. Ma la prudenza non è mai troppa. Dice il comandante dei vigili del fuoco: «Gli adempimenti di legge sono stati fatti tutti. Ma l'efficacia dei soccorsi che prescinde dalla buona volontà dei singoli è relativa perchè viene condizionata pesantemente da un'orografia del territorio che è molto problematica, oltre, ovviamente, dal problema delle risorse».

E anche il prefetto chiede di più. «Le esercitazioni devono essere fatte con maggiore frequenza, i cittadini devono essere coinvolti. Un soccorso efficace è subordinato anche all'esperienza. Presto faremo prove simulate anche nelle scuole». La maggior parte delle quali non sono costruite con criteri antisismici.

Giulio [illegible]

Comuni [illegible]

Soltanto 21 nella provincia

IMPERIA. Non se n'è accorto nessuno, ma anche a Imperia la terra ha tremato. E' accaduto l'altro ieri. I sismografi dell'Osservatorio hanno registrato una scossa di 3,5 gradi della scala Richter, «più o meno un 4 e mezzo della Mercalli», spiega il dottor Nicola Podestà. Epicentro Colle della Maddalena, scossa avvertite soprattutto in Costa Azzurra. Nel quel momento più nulla. Un tracciato «piatto». Nemmeno micro-sismi, lo «sciame» di cui si fa un gran parlare in questi giorni.

Brutto segno, visto che molte piccole di solito rassicuranti perchè rilasciando limitate dosi di energia, evitano l'accumulo e quindi un movimento più intenso? «Assolutamente no - dice ancora Podestà - Non esiste un sistema di previsione. I terremoti vanno per conto loro». Ma perchè la terra trema? «Il problema è la deriva dei continenti. Nell'estremo Ponente si subisce l'effetto del progressivo avvicinamento dell'Africa all'Europa. Le faglie si scontrano e rilasciano energia», spiega.

Ma non è consolante. Tenuto conto che tutto questo si sa da sempre, non si capisce la ragione per cui in provincia di Imperia le classificazioni dei comuni a rischio siano diverse. Sono, infatti, soltanto 21 su 67 i centri della provincia che secondo il ministero dei Lavori Pubblici risultano essere più soggetti al pericolo di terremoto. Sono Badalucco, Carpasio, Castellaro, Ceriana, Cipressa, Civezza, Costarainera, Dolcedo, Imperia, Montalto, Ospedaletti, Pietrabruna, Pompeiana, Prelà, Riva Ligure, San Lorenzo, Sanremo, S. Stefano, Taggia, Terzorio e Vasia. Qui, per costruire una casa, bisogna farlo esattamente come in Giappone: ad alta resistenza sismica.

C'è una commissione che vigila su questo. Ma l'elenco, fatto sulla base di studi compiuti dal Dipartimento Scienze della terra dell'Università di Genova, esclude clamorosamente tutte le altre zone imperiesi dove, per tragiche esperienze storiche, il terremoto ha creato danni e vittime. Un esempio? Diano Marina e Baiardo che nell'elenco misteriosamente compaiono. **[giu. gel.]**

MAFIA

[illegible]

Il boss siciliano catturato a Ibiza dalla Mobile di Imperia in collaborazione con quella palermitana

Greco tradito da «picciotti» troppo loquaci?

Il ricercato, che deve scontare 15 anni, depositario di molti segreti

IMPERIA. Sono state le confidenze che si sono scambiati alcuni malavitosi di passaggio in Riviera, a intercettate dalle microspie degli agenti della Mobile d'Imperia, a consentire alla polizia di mettere a segno un colpo gobbo.

Nelle conversazioni captate dagli uomini del questore Nicola Cavaliere, i boss accennavano a Domingo, pescatore. Un tizio che, pare, vivesse in Spagna. Quell'uomo era altri che il latitante Giovannello Greco, 41 anni, picciriddu di Ciaculli, militante nel gruppo della mafia perdente capeggiata da Stefano Bontade e Gaetano Badalamenti. Cioè uno dei perseguitati dai corleonesi di Riina.

La lunga fuga di Domingo-Giovannello è finita ieri mattina a Ibiza. I poliziotti delle questure di Imperia e Palermo, coordinate dal Servizio Centrale operativo della Criminalpol di Roma, hanno circondato la sua auto. Una Peugeot 205 intestata a un narcotrafficante marocchino (e questo la dice lunga sulle frequentazioni di Giovannello in Spagna).

Il [illegible] ha opposto resistenza e si è lasciato ammanettare. Docile. Ha dovuto dire addio alla latitanza e alla sua «seconda pelle»: dovrà essere ricondotto a Palermo. Lo attendono 15 anni di carcere, inflittigli al maxi processo dell'86 per alcuni omicidi. E lo aspetta una schiera di giudici - a partire dal capo della Procura palermitana Gianfranco Caselli - ansiosi di sentire, se avrà voglia di parlare, i retroscena della guerra di mafia degli Anni Ottanta. La fase più sanguinosa della storia moderna di Cosa Nostra. Lo stesso Giovannello era nel mirino dei corleonesi che avevano addirittura messo una taglia su di lui.

Forse lo seguiranno in Italia anche la moglie, Angela Ficano, scappata dalla Sicilia con il piccolo uomo per sfuggire ai sicari delle cosche avversarie, e i tre figli che da anni abitavano nel tranquillo villaggio di San Gertrude sotto mentite spoglie. Perfettamente integrati con la gente del posto.

L'altro ieri i Greco hanno vissuto un breve momento di tensione, l'ultimo: Giovannello è tornato dalla pesca con uno squalo enorme. Esibito come trofeo, il pescecane ha attirato una folla di decine di persone.

In mezzo a curiosi e turisti, però, si sono mischiati gli uomini della polizia incaricati di riportare Greco in Sicilia e tra questi l'ispettore imperiese Francesco Milazzo.

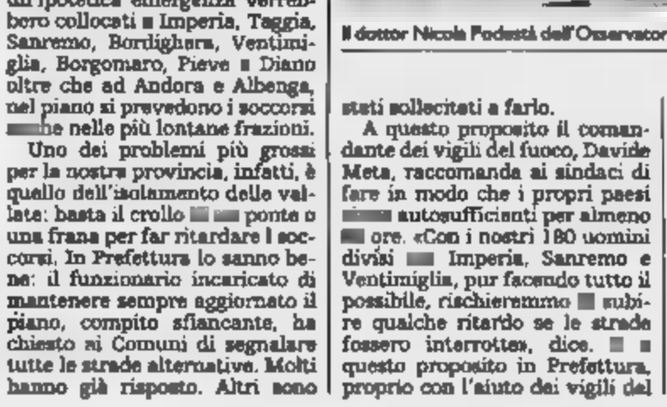

Il questore Cavaliere illustra i particolari della cattura di Greco (riquadro)

Troppa confusione poteva essere d'ostacolo così l'arresto è stato rimandato di un giorno. Milazzo ha telefonato più volte al capo della Mobile Angelo Loconte, tenendolo informato degli sviluppi. Il momento-clou è arrivato stamattina. Mentre stava per salire in macchina: era il momento scelto per bloccare il ricercato.

Soddisfatto il questore Cavaliere: «Nell'indagine sono risultate componenti fondamentali l'intuito e la determinazione. Il merito è stato quello di seguire, approfondendola con tenacia, l'informazione di partenza, arrivata casualmente. Dimostra che ottimi lavori si possono fare partendo da realtà provinciali. La polizia, l'ho sempre sostenuto, non deve porsi barriere».

Si dice che Giovannello stesse preparando un ritorno nell'isola per riprendersi il suo posto di capo e colmare i tanti vuoti creati con le uccisioni e gli arresti. Ora che i corleonesi erano più in grado di nuocere avrebbe potuto agire quasi indisturbato. Forse pensava di essere stato dimenticato, dopo tutti quegli avvenimenti clamorosi, registrati in Sicilia dalla sua partenza. E invece no. Non lo aveva dimenticato la polizia e sembra che non l'avessero dimenticato neppure certi nemici.

Chi dice che la loquacità dei boss, quelli intercettati, non fosse voluta? Uno stratagemma per sbarazzarsi in modo incruento di un pericoloso concorrente, animato da spirito vendicativo? Ipotesi. Come un'ipotesi è la voce secondo cui Giovannello sia destinato a fare il pentito. Se aprisse il libro lui, la storia più recente di Cosa Nostra potrebbe essere riscritta.

Maurizio Vezzaro
GIORNALISTA DELLE CRONACHE ITALIANE

COMUNE DI VENTIMIGLIA
ASSESSORATO COMMERCIO E [illegible]
in collaborazione con FIVA - ANVA - CISL
organizzano
2ª EDIZIONE della
BANCARELLA
IL MERCATO STRAORDINARIO DI VENTIMIGLIA
DOMENICA 5 OTTOBRE
PIAZZA DEL COMUNE
Dalle ore 8 alle 20
VIVE IL MERCATO
VIVE LA CITTA'
Compra al Mercato
Risparmio Assicurato

Scatta domani il discusso orario «spezzato» negli uffici di Palazzo Bellevue

Comune aperto al pomeriggio

Ma solo lunedì e mercoledì, chiusura al sabato

SANREMO. Richiedere certificati, sbrigare pratiche edilizie e commerciali, pagare imposte comunali? Da domani sarà possibile farlo anche al pomeriggio. Scatta infatti l'orario «spezzato», che consente di aprire al pubblico gli uffici di Palazzo Bellevue anche dopo la pausa per il pranzo, seppure limitatamente a due giorni la settimana (lunedì e mercoledì). E' l'effetto [illegible] piccola rivoluzione voluta dalla legge Bassanini che regola l'attività degli enti locali. Un altro segno dei tempi che cambiano, anche se, [illegible] volta ancora, Sanremo arriva in ritardo rispetto alla maggioranza dei Comuni della provincia, dove i rientri pomeridiani del personale sono già divantati un'abitudine consolidata.

Oltretutto, la novità è [illegible] pagnata dagli attriti fra Amministrazione e sindacati di categoria per il buono mensa e le gravi carenze d'organico. E' stato proclamato lo stato [illegible] agitazione con un fitto calendario [illegible] assemblee che coinvolge tutti i settori dell'apparato comunale, e non è escluso che si arrivi alla rottura totale, allo sciopero. I dipendenti, o almeno gran parte di essi, sono favorevoli al nuovo orario, perchè garantisce loro il sabato libero, ma pretendono che gli amministratori [illegible] ghino fede a una serie di accordi preliminari legati sia alla questione pasti (il rimborso di 9 mila lire è ritenuto insufficiente) sia ai vistosi «buchi» nella pianta organica.

[illegible] il braccio di ferro non impedisce l'entrata in vigore del nuovo orario, anche se ha provocato [illegible] ritardi rispetto ai programmi impostati dalla giunta-Bottini. Il lunedì e il mercoledì [illegible] uffici di Palazzo Bellevue saranno aperti al pubblico anche dalle 15 alle 17. Diversi, però, gli orari per i dipendenti (quelli interessati dalla nuova disposizione sono 312), che possono beneficiare [illegible] cosiddetta [illegible]. Proprio per questo l'Amministrazione [illegible] ha fissato la pausa pranzo nella fascia 13,30-15, [illegible] modo da consentire a tutti di consumare [illegible] un pasto. Sta al personale decidere se beneficiare per intero dell'ora e mezza di sospensione del lavoro oppure se ridurre al minimo la [illegible] (mezz'ora). Tutto dipende dall'orario di entrata al mattino: chi timbra il cartellino alle 7,30 può continuare a uscire regolarmente alle 13,30, per tornare in ufficio alle [illegible]; e chi, invece, arriva all'ora limite [illegible] 8,30 deve fermarsi fino alle 14,30, riducendo così a soli 30 minuti la pausa pranzo.

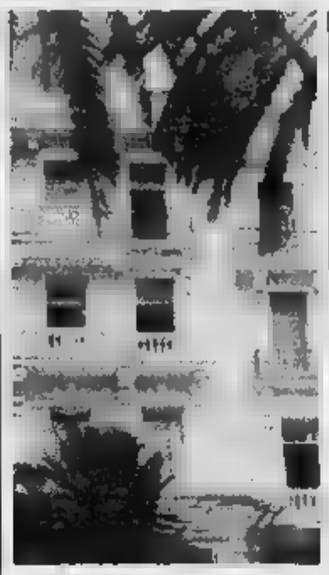

Novità negli uffici di Palazzo Bellevue

Altra conseguenza della mini-rivoluzione degli orari, alla quale dovranno abituarsi i cittadini, è la chiusura del palazzo comunale al sabato. Ma ciò [illegible] significa il blocco totale dell'attività amministrativa nel fine settimana. Giunta e ufficio Personale hanno infatti previsto alcune deroghe, che, tuttavia, non interessano i servizi aperti per il pubblico.

Al sabato continueranno a lavorare addetti al Ced (Centro elaborazione dati), vigili (con esclusione degli uffici per il commercio), netturbini, addetti al servizio cimiteri, al mercato annonario, alla biblioteca, al museo civico, all'istituto per anziani «Casa Serena», allo sportello «Informagiovani», agli asili nido, al comparto floricolo e agli impianti [illegible].

Sul fronte dell'organico, sono in arrivo novità per il corpo di polizia municipale: gli [illegible] vigili andati in pensione nelle ultime settimane saranno rimpiazzati da altrettanti nuovi agenti «pescati» nei primi posti della graduatoria del recente concorso. Entreranno in azione a metà novembre. Restano comunque da colmare le croniche lacune d'organico.

Gianni Micaletto

Il presidente: «Ancora una volta favoriti i supermercati»

La Confcommercio contro la nuova tassa sui rifiuti

[illegible]. Supermercati ancora favoriti dal Comune e commercianti al dettaglio duramente penalizzati. Il [illegible] è quello della nuova tassa dei rifiuti che, secondo il piano affidato da Palazzo Bellevue a due ditte specializzate e già approvato [illegible] dalla giunta, privilegerebbe la grande distribuzione andando a colpire i negozi. La denuncia [illegible] dal presidente [illegible] «Confcommercio» di Sanremo, Romeo Giacon, che a nome dell'associazione contesta l'annesimo favore fatto ai supermarket dopo le recenti sconfitte sulle «battaglie» che hanno visto contestare, senza fortuna, l'apertura della «Coop» alla Foce e di altri punti vendita nella [illegible] del centro.

«Non chiediamo che siano favoriti i piccoli commercianti - spiega Giacon nel suo intervento - ma che quantomeno esista un equilibrio e che [illegible]nga tenuto [illegible] della realtà [illegible] piccolo commercio sanremese. La questione tecnica non ci interessa, è un fatto di giustizia e di pari opportunità». In pratica una sorta di «par-condicio» sulle imposte comunali. E aggiunge: «La situazione prospettata è paradossale anche perchè è inconfutabile che un supermercato produca più rifiuti di un piccolo o di un grande negozio».

L'intervento del presidente della «Concommercio» è chiaro, soprattutto guardando le cifre del «tariffario» predisposto per Palazzo Bellevue dall'«Ancitel» di Roma e dallo «Studio Gf» di Bologna: la tassa per il [illegible] di alimentari sotto casa dal primo gennaio passerà da 12 mila 680 lire e 17 mila 724 lire a metro quadrato mentre i supermercati a[illegible]mo [illegible] uno sconto, da 7 mila 726 a 7 mila [illegible] lire.

A lasciare uno spiraglio aperto per una nuova discussione dei criteri è il vice-sindaco e assessore al Patrimonio Gianni Berrino: «La pratica approda adesso in Commissione consigliare e in quella sede convocheremo i rappresentati di categoria per ascoltare le istanze e predisporre [illegible] eventuali variazioni». L'ultima parola spetta al Consiglio comunale.

I commercianti sembrano disposti a non mollare davanti ad una disparità di trattamento e danno delle piccole e medie imprese. Se sarà necessario non esisteranno a far valere [illegible] loro lamentele anche a Palazzo Bellevue. [g. ga.]

[illegible] CITTA'

CASINO'

Per l'appalto-scandalo dell'83 i politici alla Corte [illegible] conti

E' stata fissata per il 22 ottobre l'udienza alla Corte dei [illegible] per i politici coinvolti nello scandalo per l'appalto [illegible] del casinò. La questione interessa un risarcimento danni che [illegible] aggira intorno [illegible] milioni di spese processuali e gestione in custodia in relazione all'indagine [illegible] che [illegible] fatto scattare [illegible] manette per la giunta del sindaco Osvaldo Vento. [g. ga.]

[illegible]

Domani il rito abbreviato per i «pusher» [illegible] S. Martino

Rito abbreviato, domani davanti al gup Eduardo Bracco, per tre dei componenti della «banda di San Martino». Le accuse di spaccio di stupefacenti sono contestate dal pubblico ministero Antonello Racanelli ad Alexio Carelli, Giuseppe Pettè e Fabio D'Alessandro, tutti [illegible] Sanremo. [g. ga.]

[illegible]

Via alle feste per S. Romolo oggi la [illegible] nella [illegible]

Si apre oggi la settimana [illegible] festeggiamenti di avvicinamento al [illegible] ottobre, festa di San Romolo, patrono di Sanremo. L'appuntamento questa mattina alle 11, a cura della «Famija Sanremasca», è fissato alla «Bauma di San Romolo», nell'omonima frazione, per la santa messa. Il sodalizio che conserva arti e tradizioni ha comunicato anche la nomina a cittadino benemerito del dottor Giovanni Ermiglia [illegible] conferimento dei «Premi [illegible] Romolo» a Oliviero Cattarini Mastrelli per l'imprenditoria, a Gabriella Carsenzuole Guarducci per le opere sociali, a Sergio D'Andrea per lo sport e ad Angelo Beltramino per la cultura. La consegna [illegible] in programma [illegible] 13 ottobre, nella Sala degli Specchi di Palazzo Bellevue. [m. c.]

SOCCORSO

Un'anziana cade in [illegible] intervengono i pompieri

Un'anziana [illegible] rimasta bloccata ieri mattina nella sua abitazione [illegible] via Meridiana per una caduta accidentale. I Vigili [illegible] fuoco e i Volontari di Sanremo Soccorso hanno proceduto a «liberare» e trasportare all'ospedale Maria Giandelli, di [illegible] anni. La donna ha accusato [illegible] sospetta frattura del femore ed è stata ricoverata in osservazione. [m. c.]

SFILATA IN CITTA'

L'allegra invasione delle bande

Le bande musicali provenienti dal Nord Europa e dall'Italia che hanno preso parte al Festival di Musica Folckloristica hanno animato per tutta la giornata di ieri il lungomare e il centro storico di Sanremo. Nella foto di Manrico Gatti un momento della pittoresca sfilata che è stata accompagnata [illegible] motivi musicali popolari ed internazionali. [g. ga.]

L'altra notte carabinieri mobilitati nel timore di un imminente sbarco di clandestini

Nave misteriosa al largo di Capo Nero

Ma il mercantile è bloccato da un'avaria al motore

SANREMO. Un mercantile a poche centinaia di metri dalla spiaggia di Capo Nero, strani movimenti di luci, la scia bianca di due motoscafi che si avvicinano al grosso scafo. Questi gli indizi che l'altra [illegible] hanno fatto scattare l'allarme per le forze dell'ordine. Una serie di telefonate arrivate dai residenti, per il sospetto [illegible] un imminente sbarco di clandestini, ha infatti portato le pattuglie di polizia e carabinieri a convergere su Capo Nero, al confine tra Sanremo e Ospedaletti. Militari e agenti con le armi in pugno, con gli occhi a scrutare il buio e le luci di posizione della grossa nave, in attesa di vedere arrivare da un momento all'altro i «passeur del mare» diretti verso Pian di Poma, il terrapieno dove in più occasioni si è avuto [illegible] timore [illegible] una serie [illegible] sbarchi clandestini.

Ma dopo circa un'ora [illegible] allarme l'emergenza è rientrata. E' stata [illegible] Capitaneria di Porto a svelare l'enigma e a permettere [illegible] richiamare le pattuglie. Il comandante, Carlo Alberto Nebbia Colomba, ha confermato che il mercantile a circa mezzo miglio da Capo Nero aveva regolarmente avvisato l'Ufficio Marittimo di [illegible]re stato bloccato da un'avaria. Un controllo, operato [illegible] la motovedetta, ha permesso [illegible] accertare che [illegible] tratta della «Meda Bay», battente bandiera di St. Vincent (Commonwealth), lunga settanta metri per mille tonnellate di stazza con sette persone di equipaggio, tutti croati: «E' salpata da Genova venerdì mattina [illegible] un carico [illegible] lamiera d'acciaio diretto a Marsiglia. L'avaria al motore ha sorpreso il mercantile [illegible] traverso di Sanremo e la scelta [illegible] accostare è stata l'unica possibile». Puntuale anche la spiegazione sui misteriosi motoscafi visti dalla costa: «Si è trattato di un sopralluogo di esperti per quantificare l'entità dei danni. La nave è bloccata». Per tutta la giornata di ieri la «Medbay» è rimasta all'ancora a poche centinaia di metri da Capo Nero. Questa mattina è atteso l'arrivo del rimorchiatore «Marseille 17» che dovrà procedere al traino fino a destinazione. La mobilitazione delle forze dell'ordine per il timore dello sbarco a Pian di Poma ha comunque confermato [illegible] la Riviera continui a vivere l'emergenza dell'immigrazione clandestina. [g. ga.]

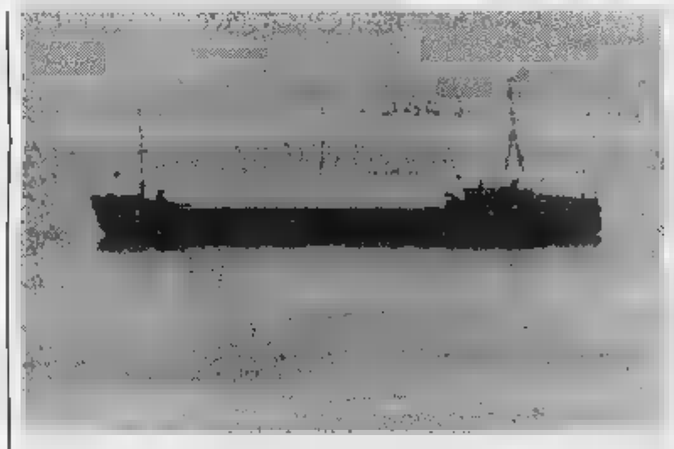

Il mercantile Medbay che ha fatto scattare l'allarme a Capo Nero FOTO GATTI

Un libro di Giampiero Lajolo con 12 itinerari per conoscere l'entroterra

I segreti della Valle Argentina

Tra storia e leggenda un viaggio nella tradizione

[illegible]. I percorsi storici del versante orientale della valle Argentina sono stati rivisitati da Giampiero Lajolo, cultore di storia locale. Un lavoro che si è protratto per [illegible] a fianco [illegible] [illegible] che conoscevano metro per metro mulattiere e sentieri, raccolto alla fine nell'elegante volumetto «U Camin», edito dalla «Pro Triora».

In 276 pagine sono descritti minuziosamente una dozzina di percorsi [illegible] dovizia di nomi di località, personaggi e famiglie, notizie storiche. «I sentieri - spiega l'autore - erano utilizzati per motivi commerciali, per raggiungere i paesi vicini e conoscere al ballo la futura sposa, per trasportare i defunti come la "rena dei Morti" di Carpasio. Mi sono servito [illegible] figure di anziani come "Tunin da Muta", G.B. Lanteri di Caramagna, ora deceduto, e tanti altri cui va il mio ringraziamento».

Ripercorriamo, brevemente, il primo tratto di uno dei percorsi proposti, quello fra Badalucco e Pietrabruna. Lajolo, nel suo tragitto, è stato accompagnato, fino al Passo di San Salvatore, dai badalucchesi Giacomo Carassale, Filippo Ribaudo, detto "Du Passu", e Filippo Boeri, per gli amici "Nino u Bicacu". La mulattiera lascia Badalucco al Ponte di Santa Lucia. Un tempo i viandanti invocavano la Santa perchè preservasse loro udito e vista. Subito dopo si attraversa il Vallone dei Rossi, detto anche «Ruglietto», per arrivare alla campagna degli Orti. Dopo il rio «Fascia Ciana» una prima biforcazione: da una parte il cammino per la Pineta dei «Meelli», fino al passo «Sotta da Follia». Invece occorre proseguire a destra superando la cappella «dei Spellerattis», come [illegible] soprannominato un ramo della famiglia Bianchi [illegible] Badalucco, per entrare nell'oliveto «da Pernixe». La valle, intanto, tende a restringersi e farsi rocciosa e scoscesa. I lecci sostituiscono gli olivi.

Un libro sui sentieri dell'entroterra

Il viaggio prosegue discendendo [illegible] la Cresta dell'Alberone e il «Boscu [illegible] Caranche». Qui il confine dell'antica podesteria Taggia con quella di Triora tracciato da rocce. Lajolo ricorda come sulle pendici [illegible] Monte Faudo le vipere siano [illegible] re mentre molte testimonianze concordano e insistono sulla presenza di un rettile con «gambette e orecchie». Oltre un pilone in cattivo stato, ecco le Campagne dei Bregonzi, quindi i «Campetti» e la cappelletta di Monte Isidoro, il «Vallone del Passo» attraversato da un ponte secolare. Qui una [illegible]tabile si sovrappone all'antica mulattiera.

Il libro offre anche [illegible] sezione nelle quali [illegible] le principali vicende storiche che hanno interessato [illegible] valle Argentina.

Marco Corradi

[illegible] l'idea del «bibliobus» per le circoscrizioni

Biblioteca troppo buia ora scatta un allarme

SANREMO. Poca luce nella biblioteca civica «Corradi». L'illuminazione è talmente carente da mettere in pericolo «la salvaguardia della salute e del benessere [illegible] lavoratori e degli utenti». L'allarme è [illegible] nella relazione sull'attività dell'importante struttura inviata al sindaco Bottini dal consigliere incaricato Alberto Pezzini. E' [illegible] una verifica tecnica [illegible] evidenziare che nei locali [illegible] via Carli la luminosità è di gran lunga inferiore ai [illegible] lux, soglia minima fissata dalla legge.

«Il valore più alto registrato è di 200 lux - sottolinea Pezzini - Da qui derivano difficoltà [illegible] lettura con conseguente affaticamento ottico, inconveniente che in un biblioteca [illegible] dovrebbe nemmeno lontanamente prospettarsi». Il consigliere incarico chiede quindi «un intervento urgente per ristabilire un'illuminazione conforme almeno agli standard minimi».

[illegible] è tutto. La relazione affronta altri problemi, a cominciare [illegible] dalla [illegible] di personale addetto ai videoterminali, che limita fortemente la qualità [illegible] servizi. Per [illegible] si cercherà di adottare una soluzione tampone, trasferendo in via Carli almeno un impiegato di 5° livello fra quelli che lavorano a Palazzo Bellevue.

Pezzini si fa poi interprete delle lamentele degli utenti per l'elevato costo delle fotocopie (300 lire a foglio), proponendo di risolvere l'attuale contratto con una ditta specializzata per arrivare all'installazione [illegible] [illegible] macchina gestita dagli operatori della biblioteca».

Ma [illegible] la radiografia dei centri di lettura circoscrizionali [illegible] fa emergere l'idea più suggestiva: chiuderli, perchè scarsamente frequentati, e istituire al contempo [illegible] servizio di [illegible] (già sperimentato nell'Albenganese) per consentire a tutti di usufruire [illegible] biblioteca centrale. «Sembra che alcune strutture periferiche abbiano dato in [illegible] al pubblico non più di 7-8 volumi l'anno - evidenzia Pezzini - Ecco perchè sarebbe preferibile sostituirle con il "bibliobus" in grado di servire, [illegible] orari e giorni prefissati, ogni circoscrizione cittadina, entroterra compreso».

La biblioteca civica [illegible] resterà ancora a lungo in via Carli: il Comune ha ricevuto lo sfratto e pensa di ricavare la nuova sede all'esterno della costruenda stazione ferroviaria sotterranea. Ma i locali non saranno pronti prima del '99, e l'attuale sede necessita di lavori urgenti. [g. mi.]

INGLESE - TEDESCO - FRANCESE - SPAGNOLO
RUSSO - ARABO - GIAPPONESE
INIZIO IMMEDIATO
INSEGNANTI MADRELINGUA - MASSIMO 10 ALLIEVI PER CORSO
BRITISH INSTITUTES - DEUTSCH INSTITUT
IMPERIA - VIA MATTEOTTI 12 - TEL. 0183 667.303

CERCASI ALBERGO RISTORANTE
IN [illegible]
O ASSOCIAZIONE DI LAVORO
Famiglia modenese con ventennale esperienza in Riviera di Ponente. Affezionata clientela che garantisce ottimi incassi.
In possesso rec.
Tel. 0183/495.612
0338/645.83.22

LAUREA
Orgogliosi e felici, i genitori di
SERENELLA DE LUCCA
partecipano [illegible] amici e conoscenti che la propria figlia, dopo aver conseguito a pieni voti la laurea in diritto privato presso la Facoltà di Legge dell'Università di Nizza, si è brillantemente laureata anche in diritto internazionale il 19 settembre [illegible] presso la stessa sede universitaria.

Per la pubblicità su LA STAMPA
10126 TORINO
C.so Massimo d'Azeglio 60
Tel. 011 666.52.11
18100 [illegible]
Via Alfieri 10
Tel. [illegible].373
18031 [illegible]
Via Gioberti 47
Tel. 0184 501.555
PK publikompass

Sacche di lavoro nero a Ventimiglia. Rissa tra immigrati alla Bocciofila

Clandestini, controlli più severi

Gli irregolari diventano sorvegliati speciali

VENTIMIGLIA. E' guerra ai clandestini: la polizia intensifica i suoi interventi, e allarga i suoi controlli [illegible] più fronti, soprattutto nella zona di confine, considerata più a rischio.

Sorvegliati speciali. Da oggi gli extracomunitari irregolari dediti [illegible] attività illecite potranno diventare sorvegliati speciali. E' una delle prime volte, in Italia, che un questore [illegible] questa misura di contrasto nei confronti dei clandestini. Nicola Cavaliere, infatti, ha richiesto al presidente del Tribunale di Imperia l'applicazio[illegible] della sorveglianza speciale con obbligo [illegible] soggiorno [illegible] confronti di extracomunitari che, [illegible] può sembrare una [illegible] traddizione, sono sottoposti [illegible] espulsione. Molte volte, infatti, il decreto [illegible] espulsione non viene rispettato da chi ne [illegible] colpito, che rimane in Italia ben [illegible] [illegible] giorni prima della partenza obbligata. In questi casi, però, le forze dell'ordine non rie[illegible] facilmente [illegible] imbarcarli, perchè non [illegible] semplice risalire all'identità [illegible] alla nazionalità dei clandestini. Sottoponendoli alla sorveglianza speciale provvisoria, però, si rende la vita difficile ai clandestini, che devono sottostare ad una serie [illegible] regole, dall'obbligo di un domicilio a quello [illegible] un posto di lavoro, ai limiti di orario per l'uscita di casa a quelli per l'accesso in luoghi pubblici. Se i malviventi non rispettano queste disposizioni, scatta l'arresto, fino [illegible] [illegible] [illegible] reclusione. Gli agenti ritengono che si tratti di un deterrente che può infastidire [illegible] poco gli extracomunitari «stanziali», [illegible] quelli che «bazzicano» abitualmente nella zona.

Intensificata dalla polizia la sorveglianza [illegible] Marina [illegible] Giuseppe e altre zone

Lavoro nero. Nella lotta [illegible] clandestini ora [illegible] le denun[illegible] anche per i residenti. E' successo ad un imprenditore milanese che da anni occupa una villa nella zona residenziale di Grimaldi. Qui gli agenti hanno trovato un'ospite «irregolare»: la giovane e gentile colf che aiutava da [illegible] paio d'anni la famiglia nei lavori di casa, infatti, [illegible] un'albanese occupata in «nero». Per il capofamiglia [illegible] scattata [illegible] denuncia penale, visto che [illegible] alle sue dipendenze [illegible]tari non in regola. I controlli continuano: potrebbero scattare addirittura denunce per favoreggiamento, [illegible] le persone ospitate in casa [illegible] in albergo non hanno il permesso di soggiorno.

[illegible] Intorno alla mezzanotte di ieri è scoppiata una mega-rissa tra due gruppi di extracomunitari che si [illegible] alla bocciofila [illegible] via Freccero, alla foce del Roja. A avvertire gli agenti [illegible] [illegible] dei responsabili della struttura sportiva, dopo aver visto entrare un immigrato furibondo, che ha afferrato [illegible] spranga [illegible] ferro ed è uscito correndo minaccioso verso gli [illegible]tri stranieri. Quando sono arrivati i poliziotti, [illegible] dei due gruppi rivali, i presunti aggressori, si [illegible] già allontanati.

Sono stati invece identificati cinque maghrebini, che hanno detto di aver semplicemante cercato qualche oggetto per difendersi.

Furto. La polizia ha denunciato due bosniaci per furto con destrezza.

La coppia [illegible] stata fermata circa un'ora dopo che [illegible] entrata, l'altro pomeriggio, nel negozio di abbigliamento Abellonio di via Roma, e [illegible] era uscita con un giubbotto di pelle del valore [illegible] [illegible] aggira intorno ai 2 milioni. L'allar[illegible] del titolare del negozio ha fatto scattare le ricerche dei ladri, che sono stati intercettati a bordo di un'auto. Avevano [illegible]a con sè il bottino, che [illegible] [illegible] stato recupera[illegible].

[illegible] Borghi

CONSIGLIO

Mozione anti immigrati

Ha diviso il Consiglio comunale la mozione del consigliere Gaetano Scullino con la quale si chiede l'impegno di sindaco [illegible] giunta «ad ope[illegible] con continuità e con ogni [illegible] affinché le autorità concentrino sempre più nella nostra città gli sforzi per la lotta alla criminalità organizzata [illegible] il controllo dei fenomeni di immigrazion[illegible] clandestina». Scullino ha sollecitato anche «una [illegible] e più attuale legislazione [illegible] materia, affinché vi sia [illegible] effettiva, reale esecutività [illegible]d operatività dei provvedimenti di espulsione dal [illegible] Paese». In primo piano, ancora una volta, la zona compresa tra i giardini pubblici e gli Scoglietti, «occupata da bande organizzate, reclutate quasi esclusiva[illegible] [illegible] extracomunitari più o m[illegible] clandestini, dediti allo spaccio di stupefacenti». Scullino ritiene che l'impegno delle forze dell'ordine, culminato in positive operazioni che hanno assicurato alla giustizia alcuni spacciatori, [illegible] ha ancora estirpato il fenomeno, [illegible] che la [illegible] è diventata meta anche di tossicodipendenti e spacciatori dalla Francia». Il capogruppo dei Progressisti, Franco Molinari, è tra i consiglieri contrari [illegible] questa mozione, definita xenofoba. **[d. bo.]**

NOTIZIE FLASH

VENTIMIGLIA

[illegible] *ai corsi [illegible] lingue al Circolo culturale Pasolini*

Riprendono i corsi di lingue del centro culturale Pier Paolo Pasolini [illegible] Ventimiglia. I corsi, che quest'anno sono stati aumentati, inizieranno ai primi di novembre, [illegible] la frequenza di un'ora e mezza alla settimana. Domani il via alle iscrizioni, dà lunedì a venerdì di questa e [illegible] prossima settimana, dalle 13 alle 17, nella sede [illegible] via Cavour [illegible] (telefono 0184-356690). Fino a maggio saranno impartite lezioni di inglese, francese, tedesco, spagnolo, russo, arabo ed ebraico.

[illegible]

Riprende l'iter per approvare il piano regolatore

Riparte il cammino della pratica per l'approvazione del piano regolatore di Vallecrosia. Il progetto dovrebbe essere presentato al Consiglio comunale [illegible] la fine dell'anno, [illegible] quindi beneficiare dell'iter della nuova legge urbanistica.

[illegible]

Trovato un fagiano in piazza del Comune

Un fagiano nella piazza del Comune. Uno dei volatili che sono stati recentemente liberati nell'entroterra per ripopolare la specie, l'altra mattina [illegible] stato trovato in piazza della Libertà, a Ventimiglia. Alcuni passanti lo hanno consegnato ai vigili urbani.

[illegible]

Domani riprende [illegible] cineforum al cinema Olimpia

Prende il via domani il 3° ciclo del cineforum all'Olimpia di Bordighera. Il primo film selezionato da Augusto Venchi è «Cosa fare a Denver quando sei morto», pellicola americana [illegible] Andy Garcia [illegible] Christopher Walker, che sarà programmato anche martedì, sem[illegible]pre alle 20,30 e alle 22,30. Ingresso a 7 mila lire, tessera per i 10 film previsti fino al [illegible] dicembre, [illegible] 25 mila lire. Il cineforum si ripeterà ogni lunedì e martedì.

[illegible]

Riunito il Comitato esecutivo dell'Eurazur

Il Comitato esecutivo della struttura transfrontaliera Eurazur [illegible] è riunito nella sezione del ministero del Lavoro di Ventimiglia, in via Lamboglia. Sono stati nominati i capi progetto che dovranno coordinare gli interventi deipartners Euraur. [illegible] settori occupazione, libera circolazione, creazione attività economiche, formazione professionale, comunicazione. Il consigliere Lorenzo Viale parteciperà, martedì, al seminario che [illegible] terrà [illegible] Lione sul tema «La cooperazione franco-italiana nel quadro dei programmi dell'Unione europea». Con lui ci sarà anche Robert Giannoni, assessore di Mentone, che illustrerà l'esperienza della cooperazione Ventimiglia-Mentone. **[d. bo.]**

Una battuta [illegible] Roverino: i capi si spostano sempre più in basso

Tre cinghiali vicino alla scuola La Provincia manda gli agenti

VENTIMIGLIA. Tre minacciosi cinghiali a pochi passi dalla scuola elementare della frazione di Roverino: le incursioni nei territori vicini al mare, che [illegible] erano mai stati visitati dai pesanti animali, preoccupano sempre più. Ieri mattina, poi, l'allarme si [illegible] diffuso addirittura tra i genitori dei bambini che stavano andando tranquillamente a scuola. Anche qualche alunno avrebbe visto i tre cinghiali, dall'apparente peso di 30 chili. Fortunatamente non adulti, [illegible] comunque tutt'altro che rassicuranti.

Gli animali sono passati vicino al ristorante Oasi, in una zo[illegible] incolta che si trova [illegible] la scuola elementare e la bocciofila di Roverino, a pochi passi dal greto [illegible] fiume Roja. Subito è scattato l'allarme. Una telefonata ha raggiunto anche gli uffici competenti della Provincia, dove l'episodio non [illegible] passato inosservato. «Adesso i cinghiali arrivano davanti alle [illegible] abitazioni, passano dai condomini di Roverino. Non era mai [illegible] - hanno detto alcuni abitanti, spaventati da questa novità - Siamo preoccupati: se non [illegible] interviene in modo decisivo rischiamo soltanto ad [illegible] re di casa. I nostri bambini potrebbero [illegible] travolti e feriti da questi animali: quella che sembrava un'ipotesi improbabile, [illegible] ora diventata [illegible] drammatica realtà». Il quartiere di Roverino, forse [illegible] più popoloso della periferia di Ventimiglia, è in allarme. [illegible] qualche giorno fa, proprio nel centro, [illegible] stati visti quattri cinghiali. La Provincia ha risposto con [illegible] battuta che, ieri sera, è stata fatta dagli agenti nelle campagne di Roverino. Si [illegible] cercati i piccoli cinghiali, [illegible] soltanto og[illegible] [illegible] potrà sapere se [illegible] [illegible] trovati e, nel caso, quali [illegible] stati i provvedimenti nei loro confronti. Alcuni cacciatori pensano che i tre capi visti ieri mattina possano [illegible] i figli [illegible] [illegible] esemplare adulto che potrebbe [illegible] stato abbattuto recentemente nell'entroterra [illegible] Ventimiglia.

I cinghiali danneggiano le coltivazioni

La «calata [illegible] valle» dei cinghiali preoccupe anche gli abitanti di Camporosso, e in particolare quelli residenti [illegible] Ciaixe. «Ho pianto quando ho visto il mio orticello devastato [illegible] passaggio dei suini», dice un pensionato di Ciaixe, che ha pro[illegible] una raccolta di firme [illegible] i vicini, da presentare in Provincia per richiedere interventi anche qui. **[d. bo.]**

HONDA

First man, then machine.

"OCCASIONI FIRMATE"

MARCA E MODELLO	[illegible]	COLORE	PREZZO X 1.000
[illegible] CIVIC VTI 160 CV	11.95	NERA	33.600
PEUGEOT [illegible] CABRIO	[illegible]	BIANCO	8.900
PEUGEOT 205 CABRIO ROL. GAR.	91	VERDE	11.700
A.R. 33 1.7 Q.V.	89	ROSSO	5.300
HONDA CIVIC COUPE' 1.5 LSI	94	GREY	21.000
HONDA CIVIC C/A 1.5	8.96	ARGENTO	30.000
HONDA ACCORD [illegible] COUPE'	94	VERDE	27.000
[illegible] ECVT AUTOMATICA	93	VERDE	13.000
SUBARU JUSTY 1.2 4WD	92	BIANCA	11.500
SUZUKI [illegible] CABRIO JLX	89	BIANCA	15.300
SUZUKI VITARA 1.6 BERL.	[illegible]	[illegible]	16.700
FORD FIESTA 1.1. 5P	89	ARGENTO	6.500
NISSAN [illegible] 1.6	91	NERA	9.300
MERCEDES 190 E	[illegible]	GREY	15.000
MERCEDES 180 ELEGANCE	[illegible]	BLU	35.000
APE PIAGGIO POKER	92	GRIGIO	7.800
VOLVO 460 GLE 4P 1.7	[illegible]	NERO	11.200
SEAT IBIZA 1.5 5P	91	NERA	5.500
RENAULT [illegible]	95	BORDEAUX	12.500
FIAT PUNTO 75SX 5P	95	GREY	15.800
FIAT PUNTO 6 [illegible]	[illegible]	[illegible]	13.700
VW PASSAT SW 16V 2.0	91	[illegible]	17.000
AUDI 80 E 1.8 4P	[illegible]	BIANCA	9.200
A.R. [illegible] T.S.	[illegible]	VERDE	16.500
VW MAGGIOLONE CAB. 1.3	75	BIANCA	13.800
PORSCHE [illegible] 914	72	GIALLO	[illegible]
LANCIA DEDRA 1.8 IE	92	BLU	14.000
TOYOTA CELICA [illegible] 4WD T.	92	ROSSA	27.000

• TUTTE LE [illegible] "OCCASIONI FIRMATE" SONO REVISIONATE [illegible] GARANTITE 12 [illegible]
• FINANZIAMENTI SENZA INTERESSI DA [illegible] A 36 [illegible] (SPESE [illegible] PRATICA L. 250.000)
• FINANZIAMENTI PERSONALIZZATI

Concessionaria Honda

LE AUTOMOBILI

Imperia - Via Foce, 18 - Tel. 0183/290564

La sede in via Aurelia

Si è inaugurata la [illegible] del seminario

[illegible] E' [illegible] inaugurata, [illegible] via Aurelia 143, la biblioteca [illegible] seminario diocesano «Pio XI». Appena aperta, la [illegible] raccoglie [illegible] 14 mila e 500 volumi, schedati per autore e per materia: le materie sono [illegible]. [illegible] va dalla filosofia alla storia, anche locale, dalla psicologia alla sociologia, dalla teologia fondamentale a quella della famiglia.

E ancora, si po[illegible] [illegible] libri di antropologia, enciclopedie, dizionari, programmi [illegible] puterizzati.

La biblioteca [illegible] seminario si [illegible] inoltre abbonata a 200 riviste locali, nazionali ed internazionali, fornisce un servizio di fotocopiatrice ed è dotata di un [illegible] puter con lettore per Cd-Rom [illegible] può spaziare dalla Bibbia al Magistero della Chiesa, all'Opera omnia di San Tommaso. L'orario [illegible] da lunedì [illegible] venerdì, dalle 15,30 alle 19 (telefono 0184-292268). **[d. bo.]**

LAVORI

Frazione Roverino

Pedoni [illegible] rischio per gli [illegible] [illegible] marciapiedi

VENTIMIGLIA. I lavori per il rifacimento della pavimentazione [illegible] marciapiedi di Roverino, sul lato monte, aumentano i rischio per i pedoni. Lo denuncia Tito Giro, componente del comitato di quartiere [illegible] rappresentante di classe delle scuole elementari.

Dice: [illegible] problemi principali riguardano il [illegible] compreso [illegible] [illegible] scuole e la via della chiesa: da oltre due settimane i pedoni sono costretti a passare in mezzo [illegible] strada. Abbiamo chiesto un intervento sul lato fiume, [illegible] modo da togliere il parcheggio per le auto, transennando un tratto di strada in [illegible] da consentire il passaggio. Purtroppo, non abbiamo ancora ottenuto nulla. Intanto i lavori proseguono, [illegible] ruspe che continuano a passare, mettendo a repentaglio la sicurezza degli alunni e [illegible] anziani che camminano quasi sulla striscia di mezzeria». **[d. bo.]**

Oggi [illegible] Bordighera

Festa [illegible] animali [illegible] [illegible] [illegible] Monte Nero

BORDIGHERA. Avevano invitato anche Brigitte Bardot, fa[illegible] per [illegible] [illegible] battaglie animaliste: la lettera, spedita alla Mandrague [illegible] Saint Tropez, [illegible] però [illegible] indietro perchè B.B. ha cambiato residenza. «Ma il prossimo anno, alla Festa degli Animali, speriamo [illegible] [illegible] anche questo importante personaggio», dice l'ambientali[illegible] Paolo Germano.

Il programma [illegible] oggi è particolarmente ricco: si inizia, alla mattina, [illegible] [illegible] 1ª Marcia di [illegible] Francesco, un'escursione a piedi fino a Monte Nero. Ritro[illegible] alle 8,30 al piazzale Ai Pannoni [illegible] lungomare, dove si [illegible] duneranno i partecipanti [illegible] loro animali. Partenza alle 9, arrivo alle 12,30 (la quota per [illegible] partecipazione è [illegible] 7 mila lire).

Dalle 14,30 alle 17,30, è prevista l'esibizione delle unità cinofile di carabinieri, Guardia di finanza, polizia francese e Cro[illegible] Rossa. **[d. bo.]**

LA STAMPA & PUBLIKOMPASS

PUBBLICITÀ CHE VALE

Gli appuntamenti comprendono anche la festa dell'autunno ■ Olivetta

Monaco: porte aperte ai musei

Oggi si celebra la Giornata del patrimonio

La prima domenica di [redacted] ottobre caratterizzato ancora da clima [redacted] giornate estive è un'oc[redacted] da [redacted] perdere per uscire e visitare luoghi [redacted] vedere iniziative curiose. Da sottolineare, [redacted] Monaco, la Giornata del patrimonio, che [redacted] in musei e monumenti gratuitamente e con guide esperte. A Ventimiglia mercato in piazza, a Olivetta San Michele si festeggia l'autunno con [redacted] mosto d'uva.

[redacted] **STEFANO.** L'Aism (Associa[redacted] Italiana Sclerosi Multipla) organizza oggi, alle 12, al ristorante La Lucciola di Porto [redacted] Stefano, un pranzo aperto a tutti coloro che vogliono trascorrere una giornata serena e socializzare [redacted] i malati [redacted] i loro cari. Il ristorante è [redacted] barriere architettoniche.

[redacted] Al Centro solidarietà anziani di via Noaro 14, alle 16, «Giochiamo insieme» [redacted] l'animatrice Luisa.

[redacted] Al Castello della Lucertola inaugurazione della personale d'arte di Eugenio Corradi, «Passaggi obbligati», che si protrarrà fino al 30 ottobre, [redacted] orario 15-19.

VENTIMIGLIA. Dalle 8 alle 20, 2ª edizione del «mercato speciale» in piazza [redacted] Comune: 60 bancarelle [redacted] ambulanti vendono articoli di abbigliamento, calzature [redacted] la [redacted] che [redacted] trova nelle fiere.

OLIVETTA SAN MICHELE. Festa dell'autunno, [redacted] castagne [redacted] mosto p[redacted] tutti, dalle 9 alle [redacted]. Il tradizionale mercatino mensile propone prodotti locali e curiosità, offrendo anche la possibi[redacted] piatti caldi, preparati nella piazza del paese.

[redacted] Nell'ambito della Stagione musicale, l'Orchestra da [redacted] nazionale di Tolosa, diretta da Alain Moglia, propone al Theatre du Palais de l'Europe, alle 15,30, musiche di Schubert, Mozart, Mendelssohn [redacted] Suk.

[redacted] Porte aperte a monumenti e musei oggi, in occasione della Giornata europea del Patrimonio. Per la seconda volta il Principato si unisce a Mentone, che fu [redacted] 5 secoli un suo territorio, e anche all'Italia: oltre a tutti i monumenti di Monaco, infatti, si potrà partecipare gratuitamente alle visite guidate a Palais Carnolès, [redacted]ntone, e alle grotte e al museo dei Balzi Rossi, [redacted] pochi passi dal confine ma [redacted] in zona italiana. E' un'occasione unica per scoprire il ricco patrimonio culturale e storico del Principato, che oggi sarà aperto a tutti, dal Palazzo di Giustizia (eccezionalmente accessibile), [redacted] tutte le chiese, i giardini, i [redacted], il Comune, gli edifici sacri. Per l'occasione al Museo dei francobolli [redacted] potrà acquistare [redacted] esemplare sui 700 anni della dinastia dei Grimaldi. Un'altra tappa si può fare all'Espace Fontvieille, dove si svolge [redacted] 9ª Fiera internazionale di Mona[redacted] La manifestazione si ispira alla Catalogna: tutta la giornata sarà dedicata [redacted] questa pro[redacted] spagnola, con [redacted] folklore, la sua gestronomia [redacted] i suoi spettacoli. Domani, invece, è in programma giornata «dei buoni affari». C'è anche un salone dell'auto. Orario [redacted] 10 alle 20, entrata a 30 franchi. Infine, si conclude oggi la mostra dedicata ai sette secoli di storia del Principato di Monaco, allestita nella Salle du Canton dell'Espace Polyvalent di Fontvieille, che rimane aperta dalle 10 alle 18. [d. bo.]

Folla delle grandi occasioni alla «Ninfa»

Ninfa Egeria, notte dance

Ha riaperto il locale di Sanremo
E' rock al Centro sociale di Cervo

E' domenica, [redacted] c'è tanta voglia [redacted] divertirsi anche di sera: [redacted] le occasioni.

ANDORA. Genere dancing all'Ariston con liscio, revival [redacted] gastronomia. Spazio live al nuovo Blue Tortuga music bar.

CERVO. Al Centro sociale Babilonia di via Steria, alle 22, concerto del duo Otolithen, formato dal basco Dirk Bruinsma (basso elettrico, sax, percussioni [redacted] voce) e Pad Conca (basso elettrico, effetti, percussioni e voce). Il primo ha fatto parte dei gruppi Blast, Positive Nuns, Sumbur, Conca ha molte espe[redacted] nel jazz [redacted] ha [redacted] con gli Alboth.

DIANO [redacted] Dance al Sortilegio di via Mortula.

CHIUSANICO. Alle 21 serata danzante [redacted] organizzate dal Circolo culturale Colombo in occasione della festa del Rosario.

[redacted] Grande festa alla discoteca Ninfa Egeria di via Matteotti, che ha riaperto dopo la pausa estiva. Fiore all'occhiello del locale il [redacted] dj Papa che ha lavorato al Rock City [redacted] Mercante Place di Amsterdam. L'animazione [redacted] composta dalle fotomodelle [redacted] Trend Agency di Milano.

VENTIMIGLIA. Alle 21,30, con ingresso gratuito, c'è «LetterArte», progetto-evento di prosa, lettura, pittura, danza [redacted] nella suggestive cornice della ex chiesa [redacted] San Francesco, ispirato ai [redacted] elementi naturali e alla tensione fra arte e artista. Partecipano al progetto gli attori del Teatro [redacted]lu, i pittori de «Il Confine», il musicista Alberto Micciché [redacted] la ballerina Silvia Massa.

[redacted] La stagione autunnale dell'Orchestra filarmonica di Montecarlo si apre, alle 18, all'Auditorium Ranier III del Centro [redacted] Congressi, [redacted] un concerto sinfonico benefico, contro la sordità dei bambini. Il soprano Gabriella Benackova, il mezzosoprano Nadine Denize, il tenore Robert Schunck, il basso Simon Estes e i Cori del Musickverein di Dusseldorf, diretti da James DePriest, eseguono [redacted] 9ª Sinfonia di Beethoven. [d. bo.]

Con il tagliando de La Stampa uno sconto di 5 mila lire

Un grande concerto lirico per il teatro del casinò

SANREMO. [redacted] grande melodramma italiano, con alcune delle sue arie più famose, sarà protagonista oggi pomeriggio (ore 16,30) del concerto in programma al teatro dell'opera del casino municipale con protagonisti i soprani Francesca Patanè [redacted] Cristina Lo Russo ed il tenore Roberto Iuliano. In cartellone arie tratte da «Linda Chamounix», «Arlesiana», «Turandot», «Boheme», «Macbeth», «Adriana Lecouvreur», «Manon Lescaut», «Elisir d'Amore» (con la celeberrima «Una furtiva lacrima»), «Romeo e Giulietta», «Gianni Schicchi», «Andrea Chenier» [redacted] «Traviata». Arie nelle quali si alterneranno i [redacted] interpreti (per la «Traviata» si esibiranno tutti insieme) accompagnati [redacted] maestro Leonardo Marzagaglia, musicista e compositore di grande espe[redacted] che, nella [redacted] carriera, ha collaborato con grandi cantanti lirici come Giulietta Simionato, Carlo Bergonzi [redacted] Giuseppe Di Stefano.

Il soprano Francesca Patanè, milanese di origine, allieva del grande Carlo Bergonzi, si [redacted] esibita nei teatri di tutto il mondo e, dopo qualche anno [redacted] attività, si è specializzata in un repertorio [redacted] soprano lirico-spinto nel quale ha debuttato, nel 1993, [redacted] l'«Adriana Lecouvreur» andata in [redacted] a Torino con la direzione del maestro Daniel Oren. Anche Cristina Lo Russo, torinese, ha studiato con Carlo Bergonzi all'Accademia Verdiana di Bussato, specializzandosi in un vastissimo repertorio che [redacted] dalle musiche del Rinascimento ai giorni nostri: nel maggio scorso, alla Fiera del Libro di Torino, aveva presentato un [redacted] CD tutto centrato su musiche spagnole intitolato «Homenaje a Garcia Lorca». Anche il [redacted] Roberto Iuliano [redacted] milanese. Diplomatosi nel 1995 ha già svolto un'intensa e poliedrica attività concertistica e teatrale (tra l'altro ha lavorato anche con Strelher al Piccolo di Milano).

I prezzi per il concerto di oggi sono fissati in lire 30000 per la poltrona di platea [redacted] in lire 20000 per la galleria. Presentando al botteghino del teatro il tagliando pubblicato qui a fianco sarà possibile ottenere uno sconto di 5000 lire. [b. m.]

LA STAMPA — DOMENICA 5 OTTOBRE 1997

Casino Municipale Sanremo
TEATRO DELL'OPERA

DOMENICA 5 OTTOBRE 1997
ore 16,30

CONCERTO LIRICO

Tenore
ROBERTO IULIANO

Soprano
CRISTINA LO RUSSO

Soprano
FRANCESCA PATANE'

Maestro Accompagnatore
[redacted] MARZAGALIA

Presentando questo tagliando al botteghino del Casino si avrà una riduzione di 5 mila lire sul prezzo del biglietto di platea (L. 30.000) o galleria (L. 20.000). Utilizzare il tagliando del giorno stesso. Non sono valide le fotocopie

CONCORSO
[redacted]
NEL [redacted]
[redacted]

Sono 34 le concorrenti che questa sera all'Ariston partecipano alla finalissima di Fotomodella dell'anno

In passerella le più belle ed eleganti d'Italia

Sul palco Gigi Sabani e Francesca Rettondini, tre le miss liguri

Le tre liguri: da sin. Stefania Viola, Diana Tasselli e Jenny Castagna di Sanremo

Ultime prove per le 34 partecipanti al concorso prima della finalissima in programma questa sera al Teatro Ariston (FOTO GATTI)

[redacted]O. Sono 34, bionde, brune, castane, alte, filiformi. Tutte belle, bellissime. E soprattutto giovani, dai 14 ai 21 anni. Questa sera sfileranno [redacted] una passerella prestigiosa per contendersi il titolo di Fotomodella dell'anno 1977. Tre le liguri che vedremo al Teatro Ariston: Jenny Castagna, di Sanremo; Diana Tasselli [redacted] Vallecrosia e Stefania Viola di Savona. Caterina Dattilo [redacted] di Torino; Arnela Pepelar di Cogne (Aosta). Le altre 31 sono arrivate a Sanremo [redacted] località più lontane. Vediamole: Mara Agostinacchio, di Molfetta; Romina Alvaro di Reggio Calabria; Maddalena Asciono di Ercolano (Napoli); Rosa Aversa [redacted] Sant'Agnello (Napoli); Silvia Bagnoli di Mantova; Erika Blanco, la più giovane (14 anni) di Ragusa; Valentina Bolognini di Bolzano; Gloria Bortolini di Treviso; Flavia Cannata di San Giorgio a Cremano (Napoli); Denise Colangeli di Rieti; Manuela Dugherio di Forlì; Federica Fiorini [redacted] Ferrara; Lucia Galeone [redacted] Grottaglie (Taranto); Benedetta Gualdrini [redacted] Bologna; Valentina Ioni di Roma; Alina Liccione di Bari; Isabella Lo Giudice di Piedimonte Etneo (Catania); Nina Luburic di Potenza; Vania Lupacchini di Agugliano (Ancona); Monica Magi [redacted] Castiglion del Lago (Perugia); Dora Mantovani di Bologna; Giordana Mantrici di Capranica (Viterbo); Susan Maoro di Trento; Eleonora Marianelli [redacted] Fucecchio (Firenze); Silvia Noale di Oderzo (Treviso); Luana Pelati di Sulzano (Brescia); Rosanna Starace di Bacoli (Napoli); Dania Trotta di Livorno e Mary Trovato di Acireale (Catania).

Questa [redacted] le 34 bellezze sfileranno indossando costumi da bagno, bincheria intima, abiti di pret-a-porter e alta moda. Tutto firmato [redacted] stilista Renato Balestra. Il Nord, [redacted] presenze, batte il Sud anche se Napoli [redacted] la provincia che ha offerto il maggior numero di bellezze nostrane.

E' la 14ª edizione di Modella dell'anno. Nell'88 a Montecatini Francesca Rettondini [redacted] piazzò al quinto posto. Oggi da giovane debuttante si trasformerà in madrina [redacted] presentatrice, ins[redacted] a Gigi Sabani. [redacted] sfilate di moda saranno intervallate dall'esibizione dei New Trolls - di casa a Sanremo - di France[redacted] Alotta, Gabriele Cirilli e [redacted] Oceans.

La più giovane, come detto [redacted] la quattordicenne Erika Blanco. Due le più vecchie, Silvia Bagnoli [redacted] Susan Maoro, di 23 anni. Sono tutte fra il [redacted] 70 e il [redacted] 80. Tranne due. Dania Trotta [redacted] Monica Magi che si [redacted]no «fermate» a 1 metro e 81.

La 14ª edizione di Fotomodel[redacted] dell'anno è stata organizzata [redacted] Massimo Landi e patrocinata [redacted] Comune [redacted] dalla «Sanremo congressi».

Il patron assicura che ci sarà battaglia per la conquista dello scettro e dei premi dagli sponsor, [redacted] «Non sarà [redacted] all'Ok Corral».

Gian Piero Moretti

STASERA AL CINEMA

[redacted] Tel. 63.871. [redacted]. Or.: 15,30; 17,45; 20; 22,30. Lire 10.000; 7000.

[redacted] Tel. [redacted]. [redacted] - [redacted] in [redacted]. Or.: 15; 22,30. L. 10.000; [redacted] 7000; anziani 5000.

IMPERIA. Tel. 292.745. [redacted] Or.: [redacted] 14,45 ultimo 22,30. L. 10.000; rid. 7000; anziani 5000.

[redacted] CAPITOL. Tel. (0184) 43.440. [redacted]. Lire [redacted]

[redacted] OLIMPIA. Tel. 261.955. **Il mondo perduto.** Orario: inizio 14,30 ultimo 22,30.

[redacted] CRISTALLO. Tel. 206.049. **Anna Karenina.** Or.: 15; 21,15.

[redacted] MARESE. Tel. 495.930. **Air Force One.** Orario: inizio 15,30; ultimo 22,40. Lire 9000; rid. 6000.

[redacted] ARENA [redacted] **mazione.** Ore 20,30. Interi 8000, [redacted].

[redacted] [redacted]N BOSCO. [redacted] 254.898. [redacted] **Robin.** [redacted] 15; 17.

[redacted] [redacted]. Tel. [redacted]. [redacted]. [redacted]: 21,30. Ingresso a inviti.

[redacted] RITZ. Tel. 506.060. [redacted]: 15,30; 22,30. Lire 10.000; [redacted].

ARISTON ROOF - Sala 1. Tel. 506.060. [redacted] **Force One.** Or.: 15,30; 22,30; L. 12.000; 8000.

[redacted] - Sala 2. Tel. 506.060. [redacted] e [redacted] vela [redacted]ne. Or.: 15,30; 22,30; L. [redacted] 7000.

ARISTON ROOF - Sala 3. Tel. 506.060. [redacted] **black.** Or.: 15,30; 22,30; L. 12.000; 8000.

[redacted]. Tel. 507.070. [redacted] - [redacted] black. Orario: inizio 15,30; ultimo 22,30. L. 12.000; 8000.

[redacted]. Tel. 507.070. **Ovosodo.** Or.: inizio 15,30; ultimo 22,30. Lire 10.000; ridotto 7000.

SANREMESE. Tel. 507.070. [redacted]. Orario: 15,30; 22,30. L. 10.000; [redacted].

ORFEO. Telefono [redacted]. [redacted] **duto.** [redacted]: 15,30; 22,30. Lire 10.000; 7000.

SCEGLI IL CINEMA
[redacted]

SAVONA

[redacted]. 640.263. **M.I.B. Men in** [redacted] Or.: 20,30; 22,30 (fest. e prefest. anche 16,30; 18,30). [redacted] 10.000; 6000; [redacted].

RITZ. Tel. 840.427. [redacted]. Or.: 16; 18,10; 20,20; 22,30. [redacted] 6000; 5000 anziani.

[redacted]. Tel. 51.419. **Ovosodo.** Or.: 20,30; 22,30 (nel [redacted] spettacoli anche alle 16,30; 18,30). [redacted] 10.000; [redacted].

[redacted]. [redacted]. 50.997. [redacted]. Or.: 20; 22,30 (nel [redacted]. e pref. spettacoli pomeridiani alle 15; 17,30). Lire 10.000; 6000; [redacted]

[redacted] **M.I.B. Men [redacted] black.** Orario: [redacted]. Lire 8000; 6000.

[redacted] Tel. [redacted]. **M.I.B.** [redacted] **black.** Or.: 16; 18; 20,30; 22,30. [redacted] 10.000; 8000.

[redacted]. Tel. [redacted]. [redacted] in [redacted]. Or.: 16,30; 18,30; 20,30; 22,30. Lire 10.000; 6000.

Alle 18 il debutto della stagione autunnale

La Filarmonica di Monaco suona oggi all'Auditorium

MONACO. L'Orchestra Filarmonica di Montecarlo ha in cantiere una nuova stagione di concerti e [redacted] ambiziosi traguardi, per sorprendere [redacted] soddisfare il pubblico [redacted] appassionati. Un filo conduttore romantico e creazioni esclusive, con tutti i rischi che [redacted] impegno [redacted] genere comporta. E' questa la linea scelta dall'orchestra di casa Ranieri [redacted] sinora i risultati le hanno dato ragione. L'ennesimo debutto è in programma oggi alle 18, nell'Auditorium del Centro dei Congressi. la direzione affidata al maestro James DePreist, affiancato da un cast d'eccezione formato da Gabriela Benackova (soprano), Nadine Denize (mezzosoprano), Robert Schunck (tenore), Simon [redacted] (basso), accompagnati dal Coro di Musikverein di Dusseldorf, diretto da Raimund Wippermann. Musiche di Beethoven in un atmosfera di festa, con l'Ouverture opera 116 [redacted] la celebre Nona Sinfonia. Una se[redacted] che apre la stagione autunno-inverno della Filarmonica e che ha scopo benefico, [redacted] quan[redacted] il ricavato andrà a favore dell'ospedale Saint-Antoine [redacted] Parigi, specializzato nella ricer[redacted] contro la sordità totale dei bambini. Il prezzo dei biglietti di questo [redacted] è più elevato considerato [redacted] scopo finale: 145 mila, 116 mila, [redacted] mila, 58 mila [redacted] 44 mila lire. Prenotazioni al botteghino dell'atrio del Casinò, oppure il giorno del concerto, direttamente al Centro dei Congressi. Domenica [redacted] ottobre, sotto la direzione di James DePreist, verrà presentata una creazione mondiale. Si tratta di «Aulis Sallinen» [redacted] Ilan Rogoff pianista e Duo Pat[redacted] violinista. Il resto del programma prevede brani di Prokofiev e Mozart. Domenica 19 la Filarmonica sarà diretta dal maestro Jean-Bernard Pommier. [a. m.]

OSTERIA

"Gran Fungata" di Ottobre

dal 4 al 12

Fluttes di Prosecco "Canavel"

Carpaccio di manzo con Ovoli e Tartufi

Insalata di Porcini con fagiolini e pinoli

Quiche alla boscaiola con Galletti

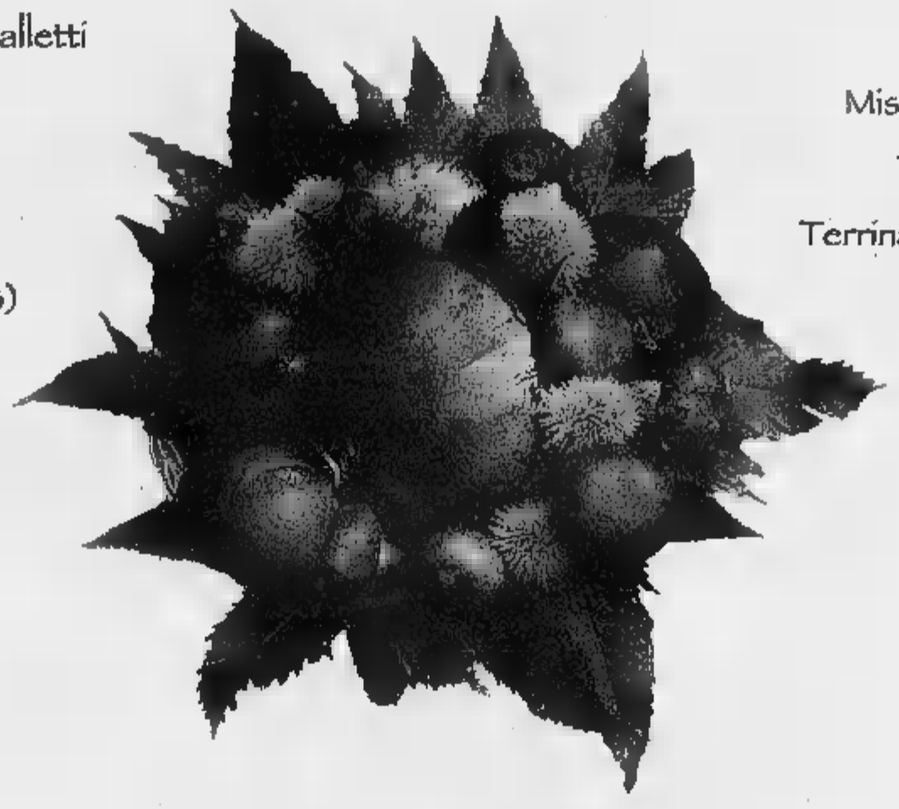

Misto di bosco in crosta

Trifolata di Cicalotti

Terrina di patate e Ovoli al forno

Risotto Pinicola (au funzo de fô)

Tagliolini casarecci al Tartufo

Gran Fungata d'Ottobre

Funghi di pasticceria

Illy caffè

Funghetti Caffarel

La Cantina:

Dolcetto Diano d'Alba "Cascina Rossa"

Pigato Riviera Ligure "Anfossi"

Moscato d'Asti "Rivetti"

Lire 65.000

"Ristorante Scola"

Castelbianco (SV) - Tel. e Fax 0182/77015

La partita più attesa è quella di Borzoli. La Cairese cerca i Pegli altri 3 punti pesanti

Eccellenza, riflettori su Sestrese-Finale

Al Chittolina, Vado-Samm è già una sfida-verità

E' Borzoli il campo centrale del terzo [illegible] di Eccellenza. Cui (alle 15,30, orario in vigore fino all'ultima domenica [illegible] ottobre) è in programma Sestrese-Finale, match che, a giudicare dagli «ultimi indizi», non [illegible]re a [illegible] unico. La compagine genovese, pur favorita, dovrà fare i conti con il team di Candido Cappa, in ottima forma come dimostra l'exploit sulla Migliarinese. Al contrario i padroni di casa sembrano accusare una flessione, [illegible] indica il pareggio, poco convincente, di Ventimiglia.

Il presidente Candido Cappa: «Sì, possiamo fare un buon risultato. Tutto dipenderà dalle condizioni dei nostri uomini simbolo». Chiaro riferimento a Vona autore, domenica scorsa, di una doppietta. E'già allarme rosso invece per il Vado che, dopo il ko con la Cairese, non può concedersi ulteriori passi falsi: del resto mister Pansera è consapevole che, la stagione scorsa, il mancato salto di categoria è stato causato da un girone di andata tutto da dimenticare. Contro la Sammargheritese, al Chittolina, non sarà facile considerato che i rossoblu sono privi [illegible] Lucisano e Marenco, castigati dal giudice sportivo. Tre punti sono obbligatori, [illegible] difficili visto che i levantini, reduci dalla vittoria in extremis sul Baiardo, hanno [illegible] morale alle stelle.

Clima euforico [illegible] respira invece alla Cairese: proprio la vittorie sui «cugini» ha alimentato nuovi entusiasmi. Il trainer [illegible] Caracciolo: «Bisogna sfruttare questo momento, anche se siamo consapevoli che [illegible] tragitto è lungo e finora è stato percorso qualche metro»: l'in[illegible] in [illegible] Pegliese [illegible] un altro test verità visto che i genovesi non possono concedere punti dopo [illegible] avvio [illegible] certo brillante.

Infine [illegible] Loanesi ancora [illegible] quota zero e cun nessun gol [illegible] attivo. La partita con l'Argentina è di quelle da non fallire anch[illegible] mister Piovano deve f[illegible] i conti con l'assenza di Monge, squalificato.

La classifica però non deve scoraggiare: i rossoblu, nella partita persa [illegible] Sarzana, [illegible] stati autori di una partita brillante e poco sfortunata. Oggi, magari con l'aiuto della «dea bendata», Piovano & C. sperano di cogliere davvero i primi frutti.

Guglielmo Olivero

L'[illegible] del Finale, Vona

Così Ventimiglia e Argentina

Giallorossi e rossoneri in trasferta con il problema dei molti assenti

Non sarà una domenica tranquilla per Ventimiglia [illegible] Argentina Arma, le [illegible] imperiesi del campionato [illegible] Eccellenza, impegnate in insidiose trasferte con Pontedecimo e Loanesi.

Ventimiglia. «Il Pontedeci[illegible] [illegible] un gran carattere, [illegible] anche noi l'abbiamo. Noi siamo in crescita, dovremo avere grinta e umiltà. Ma vogliamo anche giocare un buon calcio». Rocco Fortugno, allenatore del Ventimiglia, «fotografa» così il match che oggi i giallorossi giocano sul terreno del Pontedecimo (campo Grondona, ore 15,30, arbitro Tasso di La Spezia). Dopo due pareggi nelle pri[illegible] due partite sarà un test importantissimo per i frontalieri che, oggi, non disporranno di Comi (inf[illegible]) e Pastor (assente per problemi di lavoro), ma dovrebbero riavere, almeno per uno spezzone di partita, Luci [illegible] dall'operazione al menisco. Incerto, in attacco, il giovane Marchese infortunato in allenamento.

Argentina Arma. Sul campo della Loanesi (ore 15,30, arbitro Bo di Genova) l'Argentina Arma inizia un [illegible] «terribile» [illegible] ben tre trasferte [illegible] quattro partite contro avversari [illegible] valore. «Un [illegible] che ci servirà per verificare la forza di questa squadra, per capire [illegible] possia[illegible] puntare a un campionato di vertice», dice Alfredo Bencardino allenatore [illegible]

La Loanesi è ultima, a quota zero. «Vorranno togliersi di lì a tutti i costi. Sarà dura per questo», aggiunge il tecnico, che deve fare [illegible] meno del portiere Minori, [illegible] quale ha accusato il riacutizzarsi dei problemi al ginocchio (con tutta probabilità la società tornerà sul mercato per un nuovo portiere), dell'infortunato Massabò e dello squalificato Barillà. [b. m.]

Le Levantine giocano tutte in trasferta

Grassorutese a Busalla senza il «faro» Dagnino Sammargheritese e Sestri, caccia al primo successo

[illegible] tre. E tutte [illegible] tre in trasferta. Ancora, [illegible] nella gironata d'esordio, levantine tutte in trasferta, con la speranza di ripetere lo stesso risultato di al[illegible] In quell'occasione la Grassorutese vinse, Sammargheri[illegible] e Sestri levante conquistarono un doppio pareggio.

Per lo sponsor. Questo l'impegno della Grassorutese, di [illegible] nel pomeriggio a Busalla. Senza il faro Dagnino, ancora infortunato nel Busalla assente l'uomo più rappresentativo, [illegible] il pericolo [illegible] uno sui calci piazzati: Ottoboni], [illegible] con la speranza di dare [illegible] prima soddisfazione al nuovo sponsor, Marina Porto Antico di Genova del presidente Nicolò Zerbone. Dopo Aldo, altri due rappresentanti della famiglia armatoriale genovese: Nicolò (rappresentato nel Consiglio direttivo della Grassorutese da Stefano Grondona) ed il fratello Luciano, consigliere. Per la squadra di Giovannino Casaretto il compito di ben figurare [illegible] un Busalla finora deludente (pareggio in casa e sconfitta ad Arma di Taggia)

[illegible] vittoria [illegible]. Sammargheritese e Sestri Levante hanno iniziato il campionato senza sconfitte, [illegible] pure senza vittorie. Doppio pareggio sia per gli arancione come per i corsari, [illegible] la speranza (per oggi) è perlomeno di continuare nella strada intrapresa. La doppia trasferta, infatti, [illegible] è proprio semplice: la Samm a Vado, il Sestri a Sarzana. Contro [illegible] due avversarie favorite, insieme alla Sestrese, per il passaggio nel Nazionale Dilettanti, [illegible] mentre gli spezzini hanno iniziato la stagione in perfetta media inglese (vittoria in casa e pareggio fuori), i vadesi hanno conquistato [illegible] un punto, con mister Pansera già soggetto a qualche critica.

[illegible] due levantine in questione, però, [illegible] squadre tipicamente da trasferta, che incontrano molte difficoltà ad imporre il loro gioco (Schiappacasse e Ruocco devono [illegible] i due attacchi, senza molta collaborazione da altri compagni di reparto), quindi abilissime nel lasciare giocare gli altri e colpire negli spazi lasciati vuoti. [g. s.]

L'obiettivo è dimenticare Bilbao

La Samp riparte ma c'è l'Udinese

[illegible]

GENOVA. La stagione [illegible] Sampdoria riparte oggi pomeriggio da Udine. Bisogna dimenticare in fretta Bilbao e ripartire [illegible] capo per riconquistare, via campionato [illegible] via coppa Italia (a proposito, la gara di andata con il Milan sarà tra[illegible] in diretta da Mediaset giovedì 16, [illegible] 20.45), quell'Europa quest'anno appena assaporata.

Al «Friuli», negli ultimi tempi terreno foriero di vittorie e goleade per i blucerchiati, la squadra di M[illegible] dovrà dare prova di maturità, dimostrando di avere superato lo shock dell'eliminazione dall'Uefa.

[illegible] Il tecnico argentino ha gestito con un po' di contraddizioni il dopo-Bilbao. Prima si è lamentato per le ristrettezze della rosa, quindi [illegible] è ripromesso di volersi affidare solo a quei giocatori in perfetta tenuta fisica, ha messo in dubbio, per qualche ora, il posto [illegible] «Matute» Morales, salvo poi innestare [illegible] decisa marcia indietro alla vigilia della partenza per Udi[illegible]

«Gli infortunati [illegible] meglio - ha detto il Flaco - [illegible] ho grossi problemi di formazione. Veron [illegible] è al cento per cento ma dovrebbe [illegible] regolarmente in campo. Stesso discorso per Mannini. In caso contrario, deciderò all'ultimo momento come sostituirli. La squadra sta crescendo, domeni[illegible] dopo domenica, rispettiamo l'Udinese ma non abbiamo paura di [illegible]. Bilbao, ormai, è dimenticata».

Solita [illegible]p, quindi, contro i bianconeri del bomber Bierhoff, [illegible] Laigle sacrificato in difesa e il trio Veron-Franceschetti-Boghossian (raggiante dopo la convocazione per l'amichevole Francia-Sudafric[illegible] di sabato prossimo) [illegible] centrocampo.

[illegible]. Il capitano blucerchiato è di nuovo alle prese con la discopatia che già un anno fa lo fece tribolare non poco. In settimana si è recato a Milano, [illegible] uno specialista, per sottoporsi ad una serie massaggi speciali.

Negli ultimi giorni [illegible] è allenato pochissimo, Dieng lo ha rimpiazzato in tutte [illegible] partitelle [illegible] Bogliasco, ma Moreno è convinto di scendere in campo a Udine. «Mi [illegible] meglio, posso farc[illegible]. Ormai mi conosco bene e sarei io per primo a chiamarmi fuori se ci fosse il minimo rischio di aggravare la situazione della schiena».

MERCATO. La Sampdoria è nuovamente balzata agli onori del calcio-mercato. L'eliminazione dall'Uefa ha ridotto il numero degli impegni e così alcuni giocatori in sovrannumero potrebbero cambiare aria. E' [illegible] caso di Daniele Dichio richiesto in comproprietà, al pari di Zanini, dal Lecce.

L'italo-inglese, nei prossimi giorni, potrebbe accettare la Puglia, più incerto il futuro dell'attaccante che vuole [illegible] ceduto solamente a titolo definitivo.

Sempre in stallo la situazione di Karembeu, anche se il presidente Mantovani non ha escluso [illegible] prossimamente e comunque entro la fine dell'anno, possibili sbocchi. Il canaco è smanioso di giocare [illegible] di dimostrare che a questa Sampdoria può [illegible] davvero molto utile. E nessuno ha dei dubbi [illegible] proposito.

[dam. bas.]

MISTRAL

Concessionaria Lancia

SAN REMO - Via Armea, 22 ☎ 0184/515015

ARIA DI AFFARI!!!

Le Occasioni della settimana da prendere al volo.

MODELLO	[illegible]	OPTIONAL	LISTINO	OFFERTA MISTRAL
LANCIA DEDRA 1600 LE	NUOVA	Climatizzatore - predisposizione radio	~~L. 32.500.000~~	L. 27.000.000
LANCIA DEDRA 1600 SW LE	NUOVA	Climatizzatore - predisposizione radio - metall.	~~L. 35.180.000~~	L. 30.000.000
LANCIA DELTA 1600 5P LE	NUOVA	Predisposizione radio - metallescente	~~L. 28.940.000~~	L. 24.000.000
LANCIA DELTA 1800 HPE 3P	NUOVA	Climatizzatore - predisposizione radio	~~L. 38.160.000~~	L. 32.000.000
LANCIA K COUPE' 2000 TURBO	NUOVA	Sospensioni smorzamento controllato - pelle allarme - tetto apribile elettrico - radio con cd	L. 82.460.000	
LANCIA [illegible] 2400 TD LS	NUOVA	Comando apertura porte [illegible] distanza - pred. radio metallescente - [illegible] bag pass. - alcantara - pred. telef.	L. 60.250.000	
LANCIA Y 1100 ELEFANTINO	NUOVA	Pred. radio	L. 18.490.000	
LANCIA Y 1400 LX	1997	Full optional	L. 22.000.000	
LANCIA K SW 2000 TURBO	1997	Full optional	L. 60.000.000	
LANCIA THEMA 16V	1994	Climatizzatore - metallizzato	L. 24.000.000	
SAAB 900 CD TURBO	1992	Climatizzatore - metallizzato - pelle	L. 14.000.000	
AUTOBIANCHI Y 10 AVENUE	1993	Alcantara	L. 9.000.000	
PORTER PIAGGIO	1995		L. 10.000.000	

Torna una sfida tradizionale del calcio ligure ma le protagoniste non sono più quelle di una volta

Entella-Savona: è un derby da brividi

Cinque punti in due, tra i biancazzurri debutta Balboni

CHIAVARI. E' dal 24 agosto [illegible] che l'Entella non vince [illegible] partita: l'esordio stagionale, un derby con il Savona per il primo turno di Coppa Italia. Al Comunale si ripresenta il Savona e l'Entella un po' per [illegible] manzia un po' per forza deve augurarsi di ripetere la prova di un mese [illegible]. Gli striscioni [illegible] Ghilino [illegible] molto meglio dei biancocelesti, 3 punti in classifica contro 2.

Ha un bel dire Massimo Lupi, direttore generale dell'Entella, che sarebbe sbagliato [illegible] un clima da ultima spiaggia: «Facemmo così con l'Ivrea ed avete tutti visto che [illegible]. La squadra [illegible] scesa in campo contratta dalla voglia di far risultato e non riuscì a esprimersi al meglio. Per tutta la settimana abbiamo tentato di tenere tranquilli i nostri, siamo ancora alle prime battute, le battaglie decisive saranno in primavera non in autunno». Il mantenere i nervi saldi non può valere per Adalio Colombo che sulla tensione psicologica potrebbe tenere conferenze. Il fatto [illegible] non poter disporre di Baldi, squalificato sino al 22 ottobre per i fatti avvenuti nell'incontro di coppa Italia del [illegible] settembre (l'Imperia vinse 3-1 al Comunale) è solo uno degli assilli che lo tormentano. Curioso che sia [illegible] il Savona a fare un favore all'Entella facendo «malignamente» circolare la voce che Baldi [illegible] giocato a Cuneo in posizione irregolare. La società chiavarese [illegible] sul chi vive ha controllato [illegible]glio ed ha scoperto che la squalifica valeva anche in campionato. Lo sostituirà Alessio Baldoni, del Forte [illegible] Marmi (Eccellenza toscana), classe '75, qualche presenza in C2 con l'Altamura. Mistero [illegible] chi giocherà [illegible] i pali: [illegible] e Giovinazzo, Colombo schiererà Ghiorzo, Pagliuca, Bottaro, Alessio, Venuti, Baldoni, Puppo, Russo, Scelfo, Franzese. [illegible] tocca a Fornaroli, Franzese potrebbe far posto a Agata o Bottaro e Fasano. Il potrebbe scoccare l'ora di Giribaldi. [d. e.]

A Codice i gradi del capitano

Ghilino prova Travi come libero
A novembre arriverà Verdicchio

SAVONA. Pur restando sempre desto l'interesse dei biancoblù sulle questioni societarie, in attesa [illegible] possibili, positivi sviluppi, questa settimana le attenzioni più significative erano tutte rivolte al derby odierno con l'Entella. Un derby [illegible] ne [illegible] due squadre coinvolte nelle zone basse della classica. Entrambe sono consapevoli dell'importanza della posta in gioco. Una vittoria consentirebbe infatti [illegible] portarsi fuori dalla zona retrocessione, varrebbe molto per [illegible] morale e potrebbe permettere di guardare [illegible] più serenità al prosieguo [illegible] pionato.

Il Savona ha lavorato sodo in settimana: nella partitella contro i bravi juniores di Eretta (2-2) Cellerino si è imposto come faro del centrocampo mentre Francesco Travi è stato utilizz[illegible] come libero al posto di Fazio, [illegible] ancora ristabilitosi appieno. Purtroppo, trascorsa cinque giornate del girone d'andata, [illegible]hilino è sempre impegnato a provare schemi e ruoli, in attesa di trovare finalmente l'assetto definitivo della squadra. A Chiavari la fascia di capitano sarà indossata da Francesco Codice che nella città del Tigullio è di casa e spera di fare una grande partita.

Proviamo ad indovinare la squadra che oggi scenderà in campo: Siracusa; Corallo, Cremonesi; Botta, Cappanera, Travi; Bottinelli, Cellerino, Pennone, De Marco, Codice.

Per qu[illegible] riguarda le novità sulla rosa c'è da registrare il definitivo «sì» [illegible] Roberto Verdicchio che sarà disponibile con in biancoblù a novembre mentre si è visto, e forse proverà, Davide Gonella, classe '69, attaccante, ex promessa delle giovanili del Savona, con buoni trascorsi da goleador. [illegible] incidente al ginocchio ne aveva bloccato la carriera: se guarito darebbe [illegible] certamente grande vivacità [illegible] reparto offensivo biancoblù. [illegible] cartellino è di [illegible] proprietà e questo faciliterebbe l'operazione, se Ghilino darà il suo benestare. [m. d. m.]

Il biancoblù Cremonesi

Sanremese: test d'alta quota

La capolista oggi in Val d'Aosta
Cichero rinforza la retroguardia

[illegible] Non è una sfida decisiva. [illegible] può esserlo dopo sole sei giornate di campionato. [illegible] il match che [illegible] Sanremese gioca oggi sul campo [illegible] Valle d'Aosta (ore 15,30, arbitro Lucenti di Mestre, diretta su Radio Stereo 103 [illegible] Carlo Alessi) non [illegible] [illegible] partita come tutte [illegible] altre. Perchè da una parte c'è una squadra, quella valdostana, che vuol ritrovare definitivamente lo slancio per tener fede al pronostico d'estate quando una campagna acquisti sontuosa l'aveva posta nel ruolo di grande favorita; dall'altra c'è una Sanremese che guida la classifica alla grande - cinque partite, cinque vittorie che vogliono dire un'indiscussa leadership in classifica (alla pari con il Camaiore) [illegible] ben sei lunghezze di vantaggio sul gruppo delle seconde - e che vuol capire fin dove può arrivare. [illegible] la sfida contro i valdostani, che hanno accumulato un ritardo di otto punti dalla squadra [illegible] Cichero nelle prime cinque giornate, è un test davvero probante per i biancazzurri.

Anche perchè, nel clan matuziano, pochi credono che formazioni come il Valle d'Aosta possano essere già considerate fuori dal giro-primato: «Sono squadra attrezzate e forti - spiega Luigi Cichero, allenatore della Sanremese - Sono convinto che usciranno, che i valori si faranno sentire. Cinque partite sono troppo poche per giudicare, e questo punto della stagione ci sono ancora squadre che non hanno raggiunto [illegible] condizione ottimale. Le migliori si faranno sentire. Ma non scordiamoci anche del Camaiore che guida, con noi, la classifica. Non sottovalutiamolo».

Non a caso, oggi, in Val d'Aosta, la Sanremese andrà con molta prudenza. E' probabile che mister Cichero rinforzi la difesa [illegible] l'innesto di Graziani o il ritorno di Balsamo. Mossa suggerita dalla forza dell'attacco valdostano che può contare su elementi del calibro [illegible] Fermanelli (ex Mantova) che hanno una buona confidenza con il gol.

Fra i biancazzurri, partiti ieri alla volta della Val d'Aosta, mancherà forzatamente Riolfo, squalificato per due giornate. Un'assenza importante perchè il giocatore stava attraversando un buon momento. Una squalifica-beffa rimediata in seguito a un episodio accaduto nell'amichevole con il Genoa e che [illegible] la Sanremese paga pesantemente. Qualche problema, [illegible] dovrebbero [illegible]que [illegible] regolarmente disponibili, anche per Calabria che in settimana ha saltato qualche allenamento per problemi ai denti e per il giovane Grillo che accusava un risentimento muscolare. Ci sarà, invece, Brignoli che, militare, ha ottenuto un permesso per aggregarsi alla comitiva biancazzurra. Andrà almeno in panchina.

«Match difficile - commenta mister Cichero - Dobbiamo temere, soprattutto, noi stessi. Tutti, adesso, si batteranno alla grande contro di noi. Ci vuole calma, concentrazione e giusta tensione agonistica».

Capitolo-rinforzi. Si cerca sempre un regista («però solo [illegible] sarà di qualità», avvertono nel clan biancazzurro). Poi un under '78 in più. Piace Borgna dell'Ospedaletti, centrocampista di talento, classe 1980, nel mirino addirittura dell'Inter. In settimana [illegible] ragazzo si [illegible] allenato [illegible] la Sanremese. L'affare potrebbe concludersi nei pros[illegible] giorni.

[illegible] Monticone

Il difensore Ghiorzo dell'Entella

L'Imperia vuole inseguire le «grandi»

Ma oggi al Ciccione dovrà liquidare la Pavullese
Ferraro: «In sette giorni abbiamo vinto tre volte»

IMPERIA. Un [illegible] in casa, [illegible] primo stagionale in campionato, per entusiasmare i tifosi e lanciarsi all'inseguimento delle prime della classe. E' quanto chiede Flavio Ferraro all'Imperia, [illegible] vigilia dall'incontro [illegible] la Pavullese.

Per la partita odierna il tecnico nerazzurro [illegible] augura di poter schierare una squadra ricca [illegible] grinta e determinazione, elementi indispensabili per realizz[illegible] le ambizioni dell'Imperia: «In [illegible] settimana abbiamo [illegible] [illegible] vittorie, due in Coppa e una in Campionato, a Pinerolo, sintomo [illegible] le cose cominciano a andare nel verso giusto. Certo, l'Imperia non è ancora al massimo e ci sono molti particolari [illegible] limare, ma nel complesso ho visto sensibili miglioramenti, che dovranno ora tradursi in una prova di carattere con la Pavullese».

Contro l'unica formazione emiliana del girone, reduce da un avvio di stagione non entusiasmante, sarà indispensabile che Viviani e compagni non incappino in pericolose distrazioni. Ancora Ferraro: «Nel match con l'Entella, in effetti, c'è stato qualche calo [illegible] tensione, ma [illegible] inevitabile, visto che la qualificazione era praticamen[illegible] acquisita. In campionato, invece, esigo che i giocatori stiano attenti a ogni particolare, perchè gli avversari [illegible] perdonano».

L'Imperia è sempre più Peluffo-dipendente. L'ex [illegible] è infatti determinante nella costruzione e nell'interdizione, e la sua improvvisa progressioni [illegible] attualmente una delle armi migliori dell'undici di Ferraro e anche [illegible] al «Ciccione», toccherà a Peluffo guidare la manovra nerazzurra, orfana dello squalificato Iannolo. In attacco Sansonetti e Barone, con il supporto di Moeca, in un «tridente» già provato mercoledì, [illegible] escluso l'utilizzo di Forza, che sta lentamente raggiungendo la condizione e [illegible] Celella, che ha recuperato dopo un intervento a un piede. L'allenatore punta molto sulla voglia di segnare di Barone: «La doppietta siglata all'Entella [illegible] un segnale importante: [illegible] ragazzo [illegible] in forma e ha un gran desiderio di far bene. Proprio questo pretendo dai giovani, che si impegnino per dare sempre il massi[illegible]. Ferraro avrà [illegible] a disposizione Bocchi, è probabile che Trasatti, [illegible] lontano dalla forma migliore, si limiti a un'apparizione in panchina dopo i novanta minuti disputati mercoledì.

[illegible]

Promozione: Ospedaletti sul campo del Cisano con la voglia di far bene

S. Bartolomeo, è l'ora del riscatto

Ma contro il Pietra Ligure si contano molti assenti

L'allenatore Cristiano Masuero

Reduci da due sconfitte, Ospedaletti e San Bartolomeo [illegible] no oggi, nella [illegible] giornata [illegible] campionato di Promozione, un immediato riscatto. Gli arancioni di Ghio [illegible] impegnati in trasferta, i gialloblù [illegible] Masuero, invece, giocheranno sul proprio campo.

Ospedaletti. Fa visita al Cisano (campo Conscenti, [illegible] 15,30, arbitro Matera di Genova). Un match insidioso per la giovanissima squadra ospedalettese. «Una partita impegnativa - dice Giuseppe Ghio, allenatore arancione - E' un momento in cui bisogna cercare [illegible] raggranellare più punti possibile in chiave futura. Per questo bisogna puntare al sodo, [illegible] concreti, attenti. Non rinuncio alla voglia di veder giocare bene [illegible] mia squadra, ma occorre soprattutto far risultato».

Parecchie le [illegible] Allo squalificato Borgna , (sempre più insistenti le voci di una [illegible] partenza: adesso, oltre all'Inter, c'è [illegible] mezzo la Sanremese) si aggiungeranno quelle [illegible] Muratori bloccato da impegni professionali [illegible] dell'infortunato Beatrici. Incerto, invece, Oliva infortunatosi in settimana a un polso.

[illegible] Bartolomeo. Il San Bartolomeo riceve sul proprio ter[illegible] il Pietra Ligure (ore 15,30, arbitro Bertolini di Genova) con molti problemi. La squadra [illegible] reduce da una sconfitta che ha fatto arrabbiare l'allenatore Cristiano Masuero. «In settima[illegible] ne abbiamo parlato [illegible] i ragazzi - dice - Domenica scorsa abbiamo giocato male, ma [illegible] stata la prima [illegible] sconfitta [illegible] una stagione nella quale, finora, ci [illegible] comportati bene. La squadra deve semplicemente ritrovare la mentalità giusta. Il Pietra Ligure [illegible] buona squadra che si è rinforzata parecchio. Ma noi dovremo cercare la vittoria, [illegible] disputassimo la finale di Coppa del mondo». [illegible] i problemi [illegible] sono pochi per gialloblù che, mercoledì, saranno impegnati c[illegible] [illegible] Cairese in Coppa Italia.

Oggi, [illegible] il Pietra Ligure, man[illegible] lo squalificato Gaudiosi e gli infortunati Ramella, Marveldi e Colli, mentre Menchelli e D'Anca [illegible] incerti. In panchina si rivedrà l'attaccante Arrigo.

Le altre. La capolista Coalma, unica squadra a punteggio pieno, oggi, riceve l'Arenzano che fa parte del gruppo delle seconde. Albenga e Bolzanetese, che dividono [illegible] l'Arenzano il secondo posto, aspettano con interesse l'esito della sfida: gli ingauni fanno visita alla Voltrese, la Bolzanetese riceve l'Audace Campomorone. Le sfide tra Bragno e Serrà Riccò e tra Sampierdarenese e Portovado, invece, hanno già [illegible] sapore [illegible] bassa classifica dopo soli 180' di campionato. [b. m.]

CALCIO
Tutti i dilettanti

Nazionale dilettanti, [illegible] 15,30: Casale-Ivrea; Castelnuovo-Massese; Derthona-Pinerolo; Entella-Savona; Fossanese-Valenzana; Imperia-Pavullese; Ponsacco-Camaiore; Pietrasanta-Cuneo; Val d'Aosta-Sanremese. Classifi[illegible]: Camaiore e Sanremese p.15; Massese e Cuneo 9; Fossanese, Imperia e Castelnuovo 8; Val d'Aosta 7; Pietrasanta 6; Pavullese e Casale 5; Valen[illegible] e Pinerolo 4; Savona 3; Ivrea, Entella e Ponsacco 2.

Eccellenza (15,30): [illegible]lardo-Migliarinese; Busalla-Grassorutese; Sestrese-Finale Ligure; Loanesi-Argentina; Pegliese-Cairese (Cogoleto); Fontedecimo-Ventimiglia; Sarzanese-Sestri Levante; Vado-Sammargheritese. Classifica: Grassorutese 6; Argentina, Cairese, Samm, Pontax e Sarzanese 4; Finale 3; Sestrese, Sestri e Ventimiglia 2; Vado, Bairdo, Pegliese, Busalla e Migliarinese 1; Loanesi 0.

Promozione (ore 15,30): Bragno-Serra Riccò; Cisano-Ospedaletti; Coalma-Arenzano; Mediterranee-Molassana; San Bartolomeo-Pietra Ligure; Sampierdarenese-Portovado; Voltrese-Albenga. Classifica: Coalma p. 6; Arenzano, Albenga e Bolzanetese 4; Ospedaletti, Cisano, Audace, San Bartolomeo, Pietra Ligure e Molassana 3; Portovado e Bragno 2; Serra Riccò, Voltrese e Mediterranee 2; Sampierdare[illegible] 0.

[illegible] categoria (ore 15,30): Borgio Verezzi-Altarese; Laigueglia-Dianese; Legino-Don Bosco Vallecrosia (10,30); Quiliano-Pietrabruna; San Ampelio Bordighera-Carlin's; Santa Cecilia Albisola-Camporosso; Taggese-Santo Stefano Mare; Pietrabruna, Carlin's, Quiliano e Santo Stefano 3; Altarese, Vallecrosia, Laigueglia, Zinola, Dianese e Taggese 1; Camporosso, Borgio, Legino, Spotornese e S. Cecilia 0.

Seconda categoria Girone A: (15,30): Auxilium Alassio-Sanremo; Calice Ligure-Borghetto (Viola di Finalborgo); Celle-San [illegible]lippo; Dolcedo-Bordighera; Magliolo-Veloce; Riva Ligure-Pontedassio; Riviera dei Fiori-Andora; Girone B: Aurora Cairo-San Nazario; Bardineto-Carcarese; Sciarborasca-Calizzano; Cameranese-Rocchettese; Cengio-Albisola; Sassello-Millesimo; Speranza-Dego (Santuario).

Terza categoria girone Savona-Imperia (ore 15,30): Pontevecchio-Valleggia; Cosseria-Mallare; Leca-Plodio; Piana Crixia-Giovane San Biagio; Badalucchese-Letimbro; Pallare;.Pontelungo; Murialdo-Luceto; Sabazia-.Costarai-[illegible]. Riposa Priamar.

TENNIS
Finale del torneo Enpa

Tc [illegible] Docilia Alhisola [illegible] 17,30: finale [illegible] decimo torneo Enpa «Salviamo i capriolì».

VELA
Imbarcazioni autocostruite

1° rapporto ed esposizione di imbarcazioni [illegible] diporto autocostruite a Sestri Levante. Si conclude oggi la manifestazio[illegible] velica organizzata dalla Le[illegible] Navale Italiana di Sestri Levante in collaborazione con la sezione di Pavia.

Domani
LA STAMPA
ti regala il

Il Ministero delle finanze ha inviato nei mesi scorsi a circa due milioni di imprenditori e professionisti un questionario, con la richiesta di alcuni dati sulla loro attività, che sarà utilizzato per l'elaborazione degli studi di settore.
Il questionario può essere compilato e restituito sia su modello cartaceo che su supporto magnetico; per i contribuenti che utilizzano questa seconda modalità di compilazione - e si ritiene siano la maggioranza - il questionario può essere inviato all'Amministrazione finanziaria entro il 30 ottobre, un mese in più rispetto a chi ha utilizzato il modello cartaceo.
Questa guida, prodotta dall'Amministrazione finanziaria e distribuita gratuitamente ai nostri lettori, illustra le finalità dell'iniziativa e le modalità di compilazione e di restituzione dei questionari e può quindi essere di aiuto per i contribuenti interessati da questa operazione e che utilizzeranno il supporto informatico per la compilazione del modello.

Chiedetelo al vostro edicolante*
*Nelle edicole di Torino, Asti, Alessandria, Asti, Biella, Cuneo, Novara, Vercelli, Imperia e Savona.

abbonati [illegible] il "vademecum [illegible] contribuente" rivolgendosi
al Salone La Stampa, [illegible], a Torino,
oppure scrivendo a "La Stampa - Ufficio Abbonamenti - via Roma 80 - 10121 Torino"

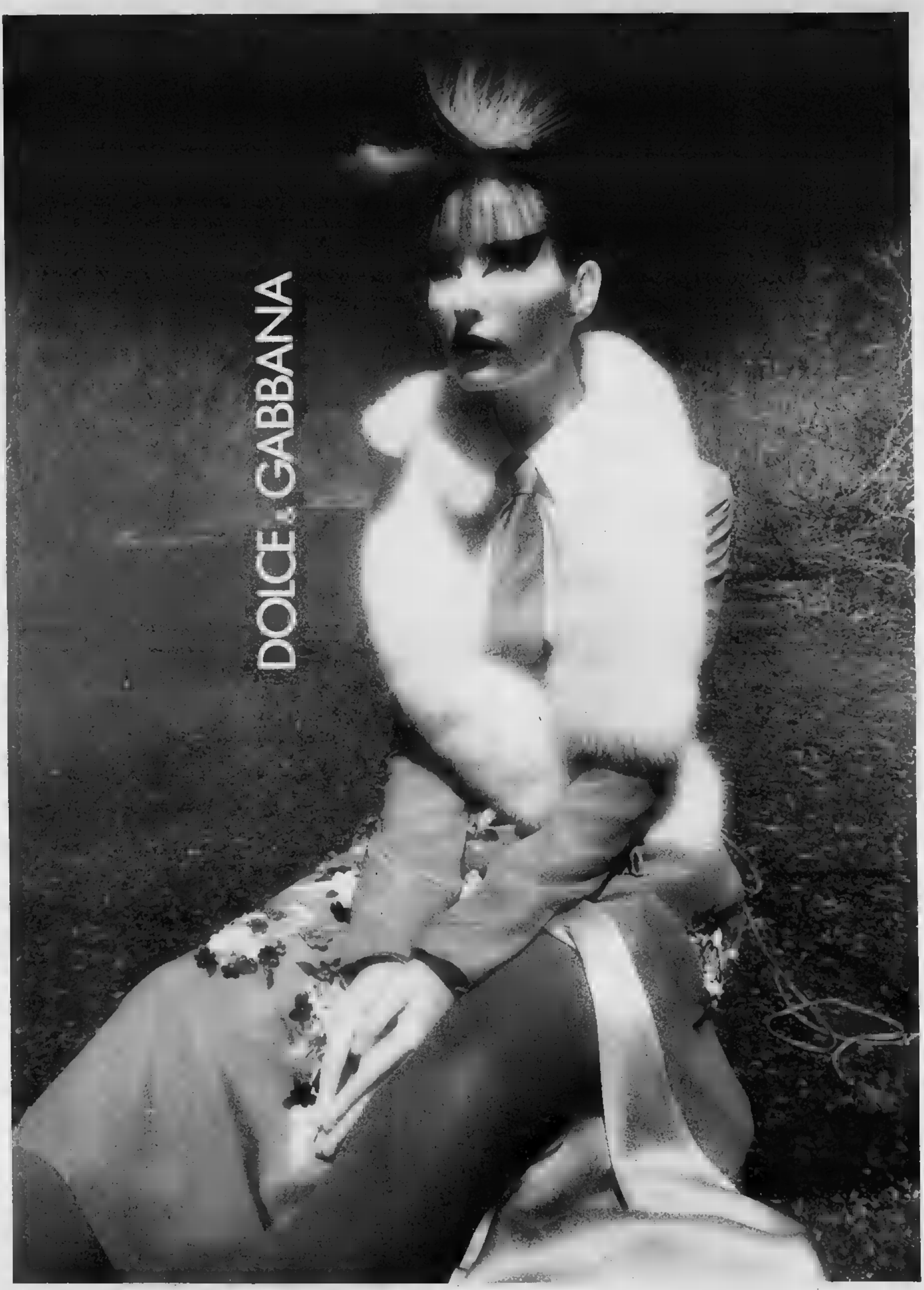
DOLCE & GABBANA

FONDO CASA®

Franchising Immobiliare

OGNI AGENZIA AFFILIATA ALLA FONDO CASA SRL E' SOGGETTO GIURIDICAMENTE E PATRIMONIALMENTE AUTONOMO

MILANO STUDIO MILANO [redacted]
AFFILIATO
Via Cino del Duca, 2
Tel. (02) 76.01.39.38 r.a.

COSTA AZZURRA

Mentone

Proponiamo [redacted] 400 mt. [redacted]l Mare, nuovi Mono/Bilo/Trilocali [redacted] partire da:

[redacted] 98 Milioni.

Tasso mutuo 4,5%. Investimento al 6% [redacted] con gestione garantita.

VARAZZE SIMI s.r.l.
AFFILIATO
Via S. Caterina, 48
Tel. (019) 97.324 r.a.

80) **Varazze** a [redacted] dal mare. Mansarda ristrutturata di 35 mq [redacted] zona cottura e [redacted] servizi. [redacted] terrazza. Occasione [redacted] 108 milioni.

59) **Celle Ligure**, 900 mt mare. Appartamento ri[redacted]o: sala, cucinotta, 2 camere, bagno. Cantina, giardino. Termoautonomo. Vista mare. [redacted]. 270 milioni.

14) **Varazze - Cantalupo.** In perfette condizioni: soggiorno con angolo cottura, camera, bagno. Cantina. Termoautonomo. Splendida vista mare. Lit. 200 milioni.

47) **Varazze** a 2,5 km dal mare. Proponiamo appartamento di ampia metratura. Termoautonomo. Giardinetto. Buone condizioni. Affare. Lit. 235 milioni.

126) **Varazze.** Entroterra. Proponiamo appartamento di 70 mq, ingresso indipendente, [redacted] rata con vista aperta, giardinetto. Posto [redacted]. Lit. 140 milioni.

125) **Varazze** [redacted] pochi minuti [redacted] Proponiamo appartamento con ingresso, sala, cucina, camera, bagno. Terrazzo. Posto [redacted]. Solo Lit. 130 milioni.

51) [redacted] **Risal d'hrea.** In stabile signorile perfetto [redacted]ocali. Termoautonomo. Cantina. Solo Lit. 180 milioni.

36) **Varazze** zona stazione. Ingresso, soggiorno [redacted] cucinotta [redacted] camera, bagno. Due ampi le[redacted]zi. Vista mare. Posto auto. Buone condizioni. Lit. 260 milioni.

5) [redacted] centro storico. Proponiamo mono e [redacted]cali di nuova costruzione. Cantina, balcona[redacted]. A partire da Lit 245 milioni.

[redacted] **Ligure.** Ingresso, sala, cucina, 3 ca[redacted] bagno, ripostiglio, piccolo giardino, 2 terrazzi. Termoautonomo. Posto auto. Vero affare.

ALBISOLA SIMI s.r.l.
AFFILIATO
C.so Mazzini, 92
Tel. (019) 400.20.46 r.a.

18) **Albisola Poca.** Recente costruzione. Casa indipendente su due livelli con terrazzo, cantina, posto auto, terreno di 1.000 mq. Vista panoramica. Lit. 320 milioni.

22) **Albisola Poca.** In splendida posizione. Villetta recentemente costruita disposta su due livelli con terrazzi, cantina, ampio box, terreno di 2.500 mq. Vista panoramica.

37) **Gameragna.** Appartamento indipendente con ingresso, sala con angolo cottura, corridoio, due camere, bagno, terrazzo, cantina. [redacted] di [redacted] mq. [redacted]ni.

36) **Pontinvrea.** Recentissima costruzione. Villa semindipendente disposta su tre livelli, due terrazzi, rimessa auto di 70 mq., terreno. Solo Lit. 220 milioni.

7) **Albisola Capo.** Appartamento completamente ristrutturato con ingresso, tinello con angolo cottura, sala, camera, dispensa, bagno, balcone. Soffitta. Lit. 300 milioni.

21) **Albisola Mare.** Appartamento in villa con ingresso, cucinino, sala, camera, ripostiglio, bagno, balcone. Giardino con posto auto. Vista mare. Solo Lit. 270 milioni.

33) **Albisola Mare.** Appartamento ottimo [redacted]ri con ingresso, sala, ampia cucina, due camere, bagno, balcone, cantina, box. Splendida vista mare.

34) **Albisola Mare.** Centralissimo appartamento, ingresso, ampio soggiorno con balcone, cucina abitabile, due grandi camere, dispensa, bagno. Cantina.

2) **Stella Corona.** Appartamento di 230 mq su due livelli in villa bifamiliare, terrazzi, cantina, ampia rimessa auto, terreno di 1.500 mq. Ottime condizioni.

23) **Stella S. Giovanni Mazzano.** Villetta indipen[redacted]e livelli con ingresso, sala con angolo cottura, ripostiglio, tre camere, bagno, balcone, cantina, terreno 3.600 mq.

SAVONA 1
Via Astengo, 16r
Tel. (019) 823.833 r.a.

13) **Savona.** Splendida vista su Piazza Saffi. Quarto piano, ascensore. Ingresso e sala, cottura/ampio tinello, due camere, doppi servizi, balcone, veranda. Termoautonomo.

16) **Savona** centro/mare. Ultimo piano con ascensore. Perfetto. Ingresso, cucina abitabile, due camere, bagno, sottotetto adibito a studio. Termoautonomo. Lit. 240 milioni.

8) **Savona.** Vicinanze tribunale, terzo piano con possibilità di usufruire dell'ascensore. Termoautonomo. Ampio ingresso, cucina abitabile, tre camere, bagno, dispesa, balconi.

46) **Savona** 10 minuti dal centro Chalet. Buone condizioni. Ingresso e sala con cottura, camera, bagno. 150 mq giardino carrabile. Ottimo come investimento. Lit. 98 milioni trattabili.

50) **Savona** zona stazione. [redacted] intermedio con ascensore. Ingresso, tinello, cucinino, tre camere, due balconi, ripostiglio. Condizioni buone. Luminoso. Prezzo di sicuro interesse.

4) **Savona.** Zona di estremo interesse. Contesto anni 60. Ingresso, cucina, ampia sala, camera, bagno, soffitta, balcone. Perfette condizioni interne/esterne. Lit. 230 milioni.

57) **Savona.** Collinare. In caratteristico borgo proponiamo porzione di casa su due livelli completamente e finemente rifatta. Ottima esposizione. Ampio terrazzo. Interessante.

19) **Savona** zona ospedale. Interessante opportunità acquisto prima casa. Piano intermedio: ingresso, cucina abitabile, sala, due camere, bagno, dispensa, balcone. Cantina.

44) **Vado Ligure.** Primo entroterra. Piccola palazzina finemente rifatta proponiamo ampi bi/trilocali. Termoautonomi. Cantina, Garages. Prezzi in linea con il mercato.

3) **Savona** zona mare. Ideale studio/abitazione. Alloggio di ampia metratura. Ingresso e sala, cottura/zona pranzo, quattro camere, biservizi, balconi. Cantina. Buone condizioni.

SAVONA 2 INTERCOM s.r.l.
AFFILIATO
Via Astengo, 6/2
Tel. (019) 84.02.172 r.a.

53) **Borghetto S.S.** sul lungomare vicinissimo al centro. Ristorante pizzeria con ampio dehors coperto, ben attrezzato, prezzo interessante.

[redacted] **Loano.** [redacted]market completo [redacted] attrezz[redacted]ure e scaffalature, macelleria banco ortofrutta in zona ad alta densità abitativa. [redacted] Lit. 300 milioni.

11) **Ceriale.** Ristorante pizzeria con forno a legna, ampi locali, ottima esposizione contratto di locazione interessante [redacted] Lit. [redacted] milioni.

33) **Albissola** [redacted]ina. Affaronel Albergo a 50 mt dal mare piccole dimensioni vicinissimo al mare, ristrutturato e[redacted]amente. Lit. 245 milioni.

39) **Savona.** Palestra ben attrezzata in zona centrale con clientela consolidata e incrementabile. [redacted] 90 milioni. Ottima opportunità.

23) **Celle Ligure.** Gastronomia. Locale [redacted] doppia entrata nel pieno centro storico in perfette condizioni con banco di 6 metri. Solo Lit. 150 milioni.

2) **Pietra Ligure.** Paninoteca [redacted] Co[redacted] di parcheggio [redacted] di forte passaggio. Alto volume d'affari. Interessante opportunità per giovani imprenditori.

40) [redacted] **Capo.** Interessante American Bar con dehors al coperto ben arredato ed organizzato. Conosciuto ritrovo per giovani. [redacted] Lit. 170 milioni.

46) **Loano.** Splendida [redacted] con de[redacted] completamente [redacted] ubicato in zona di a[redacted] passaggio, giro d'affari adeguato. Interessantissima!

5) **Savona.** Gelateria Bar. Centralissima locale luminoso con arredi ed attrezzatura in ordine. Licenza per creperia. Ottimo volume [redacted] chiarato.

CAIRO MONTENOTTE
[redacted] prossima apertura
Tel. (019) 823.493 r.a.

95) **Roccavignale.** [redacted] palazzina appartamento con ingresso, cucina, due [redacted], bagno, balcone, 50 mq di giardino, piccolo appezzamento di terreno. Solo Lit. 130 milioni.

58) **Carcare.** In nuova costruzione, splendida mansarda da ultimare di circa 120 mq con grande terrazza, ampia cantina. Garage. Vista aperta. Interessante Lit. 170 milioni.

171) **Carcare.** Centralissimo in stabile di [redacted] costruzione magazzino carrabile di circa 48 mq ideale anche come garage con acqua e luce. Ottimo investimento. Lit. 50 milioni.

136) **Pallare.** Appartamento in villa. Ingresso indipendente. Ingresso, soggiorno e vista cucina, due camere, bagno, dispensa, balconata. 40 mq di giardino, posto auto. Lit. 150 milioni.

54) **Cairo** zona vecchio stadio. Stabile recente con [redacted]simo alloggio. Ingresso, cucinino, ampio [redacted] camere, bagno, tre [redacted] Possibilità box. Lit. 165 milioni.

7) **F[redacted]nia.** Decentrato. T[redacted]. Appartamento di 115 mq. Ingresso, cucina, soggiorno, tre [redacted], bagno, dispensa, cantina. Garage. Magazzino. 140 mq giardino.

[redacted] **Cairo loc. Casazza.** Casa indipendente divisa in due appartamenti di circa 100 mq cadauno con cantina, garage, e 1.000 mq terreno. Prezzo interessante Lit. 230 milioni.

103) **Cengio** zona centrale. Ingresso, cucina abitabile, sala, camera, bagno, balcone. Cantina, soffitta. Termoautonomo. Soleggiato, luminoso. Prezzo interessante Lit. 70 milioni.

249) **Altare.** Vista aperta nel verde. Casa su due piani di circa 100 mq, 12.000 mq di terreno. Ingresso, ampio salone con caminetto, cucina, tre camere, bagno. Cantina.

12) **Vispa.** Piccola palazzina, proponiamo appartamento. Ingresso, cuci[redacted], [redacted]pio tinello, soggiorno, due camere, doppi servizi, dispensa, ampi balconi. Termoautonomo. Posto auto.

SPOTORNO A.&A. s.r.l.
AFFILIATO
Via Garibaldi, 60
Tel. (019) 741.50.02 r.a.

112) **Noli.** Villa possibilità bifamiliare. Immersa nel verde con stupenda vista mare panoramica. Ampio porticato. 300 mq circa. Ampie terrazze e giardino. Posti auto. Unica nel suo genere!

113) **Noli** 400 mt mare. Ingresso, soggiorno, angolo cottura, due camere, bagno. Due balconate. Cantina. Zona pianeggiante. Comodo negozi. Lit. 300 milioni.

1) **Noli** 3 km mare. Villa di nuova costruzione su due livelli. Immersa nel verde. Impianto di aria condizionata. Ampie terrazze. Doppio garage. Taverna con forno. Terreno. Rifiniture di alto livello. Esposizione totale!

111) **Spotorno.** [redacted] pochi passi dalla spiaggia. Appartamento completamente ristrutturato. Ingresso, due camere, cucina, bagno, ripostiglio. Balcone ampio. Cantina. Termoautonomo. Lit. 330 milioni.

16) **Spotorno** 50 mt mare. Comodo ai servizi. Appartamento con ingresso, sala, cucina, camera, bagno. Balconata con scorcio di vista mare.

10) **Spotorno.** Locale ad uso negozio. [redacted]simo! Una vetrina [redacted] via principale [redacted] altissimo passaggio. Servizi. [redacted] posizione! Lit. 170 milioni.

109) **Spotorno** 50 mt mare. Zona Via Serminzoni. Vista mare. Termoautonomo, ingresso, sala, cucina, due camere, ripostiglio. Cantina. Posto auto. Completamente ristrutturato!

121) **Spotorno** 4 km mare. Casa rustica abitabile. Indipendente con vista stupenda mare e monti, 250 mq abitativi. Doppi servizi. Tre terrazze. Posti auto. Termoautonomo. 2.000 mq. Terreno.

58) **Bergeggi.** Stupenda vista mare. Ingresso, salone, cucinotta, tinello, camera, cameretta, bagno. Terrazzo. Giardino. Garage. Termoautonomo.

29) **Bergeggi.** In complesso residenziale. Appartamento con terrazza vista mare composto da ingresso, soggiorno, angolo cottura, camera, bagno. Garage. Solo Lit. 290 milioni.

FINALE LIGURE
Via Garibaldi, 12Tel. (019) 68.07.10 r.a.

114) **Finale Ligure.** A pochi passi dal caratteristico borgo proponiamo monolocale con balcone e soffitta. Termoautonomo. Ottime condizioni. Lit. 160 milioni.

167) **Finale Ligure.** Centralissimo bilocale composto da: ingresso, soggiorno con angolo cottura, camera, bagno, ripostiglio, balcone. Affare Lit. 220 milioni.

116) **Finale Ligure.** In zona centrale, proponiamo appartamento con ingresso, cucina, sala, due camere, bagno, ripostiglio, possibilità box. Vero affare. Lit. 270 milioni.

29) **Finale Ligure - Pia.** A 500 mt dal mare, ampio bilocale composto da: ingresso, cucinino, soggiorno, camera, bagno, balcone, cantina, garage. Solo Lit. 250 milioni.

165) **Finale Ligure** zona residenziale, bilocale con ingresso indipendente, soggiorno con angolo cottura, camera, bagno, due terrazzi. Cantina, posto auto privato. Vista mare. Lit. 190 milioni.

22) **Finale Ligure.** In esclusiva villa d'epoca, proponiamo ampio appartamento con terrazzo e giardino. Termoautonomo. Ottima esposizione.

98) **Finale Ligure.** In zona panoramica con vista mare, proponiamo appartamento con ingresso, cucina, sala, due camere, studio, bagno, due balconi, ampia cantina. Ideale prima casa.

18) **Varigotti.** A due passi dalla spiaggia, appartamento composto da: ingresso, cucina, sala, camera, bagno, ampia terrazza con splendida vista mare. Ottime condizioni. Prezzo interessante.

62) **Finale Ligure.** Entroterra. Direttamente da impresa, proponiamo villa indipendente disposta su due livelli composta da: ingresso, salone, cucina, tre camere letto, doppi servizi. Giardino, terrazzo e posto auto. Prezzo interessante.

38) **Calice Ligure.** Centro paese, porzione di rustico composta da: ingresso, cucina, sala, due camere, bagno. Cantina sottostante. Da ristrutturare. Solo Lit. 145 milioni.

PIETRA LIGURE 1
V.le Repubblica, 209
Tel. (019) 615.951 r.a.

67) **Pietra Ligure.** Zona residenziale e pianeggiante, trilocale di: ingresso, cucina abitabile, due camere, bagno, [redacted] balconi, arredato. Ottimo investimento. Lit. 220 milioni.

54) **Pietra Ligure** 3 km. Causa trasferimento vendesi appartamento di nuova costruzione: ingresso, ampio soggiorno angolo cottura, camera, bagno, terrazzo, box, posto auto.

113) **Pietra Ligure.** In palazzina signorile vicino al mare proponiamo monolocale mansardato, quarto piano con ascensore. Termoautonomo. Solo Lit. 120 milioni.

42) **Pietra Ligure** 500 mt dal mare trilocale vero affare: ingresso, ampio soggiorno con cucinino, due camere, bagno. Ottimo casa vacanze. Lit. 140 milioni.

34) **Pietra Ligure** 1,5 km mare. Bilocale arredato, no spese condominiali: ingresso, cucina abitabile, camera, bagno, terrazza di 60 mq, balcone. Termoautonomo. Lit. 165 milioni.

69) **Pietra Ligure.** [redacted]e prima casa: ingresso, sala, cucina, tre camere, bagno, balcone, po[redacted] privato, cantina. Riscaldamento autonomo. Richiesta interessante.

94) **Pietra Ligure** 500 mt mare in piccola palazzina: ingresso, ampio soggiorno con cucinino, camera, bagno, ripostiglio, due balconi. Vista mare. Lit. 215 milioni.

44) **Borgio Verezzi.** Posizione centrale. Alloggio in perfette condizioni: ingresso, soggiorno, cucinino, camera, bagno, due balconate, solaio. Ultimo piano con ascensore.

57) **Borgio Verezzi.** In palazzina di [redacted] costruzione appartamento [redacted]: ingresso, soggiorno angolo cottura, due camere, bagno, terrazza, giardino, box, solarium.

61) **Borgio Verezzi.** Ottimo prima casa. Ingresso e sala, soggiorno, cucinino, due [redacted] bagno, ripostiglio, cantina, due balconi. Ultimo piano con ascensore.

PIETRA LIGURE [redacted]
Via Garibaldi, 62
Tel. (019) 62.66.60 r.a.

59) **Pietra Ligure.** Complesso residenziale con stupenda vista mare: ingresso, ampio salone con cucinino, 2 camere, bagno, ripostiglio, balconata e giardino. Cantina e garage. Ottima opportunità.

17) **Pietra Ligure.** In complesso residenziale con piscina: ingresso, cucina abitabile, camera, bagno, ripostiglio, balcone vista mare. Cantina e posto auto. Lit. 210 milioni.

1) **Pietra Ligure.** In complesso «Le mimose». Bilocale composto da: ingresso, soggiorno con cucinino, camera, bagno, ripostiglio. Balcone vista mare. Lit. 240 milioni.

5) **Pietra Ligure** a 700 mt dal centro. In recente palazzina: ingresso, cucina, due camere, bagno, due balconi. Cantina e posto auto. Termoautonomo. Lit. 290 milioni.

18) **Pietra Ligure.** Zona tranquilla a due passi dal centro. Villa in costruzione disposta su due livelli, con terrazzo di 60 mq. Giardino di 500 mq. Informazioni presso i ns. uffici.

14) **Pietra Ligure.** Centralissimo. Ultimo piano con ascensore: ingresso, ampio soggiorno con cucina living, due camere, bagno, ripostiglio, balcone. Richiesta interessante.

28) **Pietra Ligure** zona stazione f.s. Ultimo piano con ascensore: ingresso, ampio soggiorno con cucina a vista, due camere, bagno, ripostiglio, due balconi con vista mare. Cantina. Occasione.

62) **Pietra Ligure** zona centrale. In palazzina di solo due piani, proponiamo appartamento di ampia metratura. Termoautonomo. Da riordinare. Lit. 230 milioni.

41) **Pietra Ligure** centro storico. Appartamento su due livelli: ingresso, soggiorno con angolo cottura, tre camere, bagno, terrazza di 20 mq. Termoautonomo. Lit. 250 milioni.

13) [redacted]**etra Ligure** primo entroterra. [redacted]ale a comodo ai servizi. Ingresso, tinello con angolo cottura, camera, [redacted], bagno, balcone. Termoau[redacted]. Lit. 160 milioni.

LOANO
Via Garibaldi, [redacted]
Tel. (019) 67.55.13 r.a.

115) **Loano** 200 mt centro, ideale per investimento, bilocale: ingresso, soggiorno con angolo cottura, camera, bagno, Termoautonomo. Lit. 175 milioni.

152) **Loano** 200 mt mare. Ideale seconda casa: ingresso, tinello, cucinino, camera, servizi, dispensa, ampio balcone, soffitta, ordinato. [redacted] milioni.

144) **Loano.** Posizione panoramica, appartamento: ingresso, soggiorno, angolo cottura, camera, bagno, terrazzo, posto auto privato. [redacted] milioni.

[redacted] **Loano.** Fronte mare da amatore: ingresso, soggiorno, angolo cottura, camera, bagno, soppalco, terrazzo, recente ristrutturazione, risc. autonomo.

147) **Loano.** In contesto signorile, trilocale: ingresso, soggiorno, angolo cottura, due camere, bagno, terrazza. Termoautonomo. Ottime condizioni.

67) **Loano** [redacted] km mare. Villa uni/bifamiliare, disposta su due [redacted] giardino circostante di 200 mq e posti auto. Suggestiva vista mare e monti. Lit. 480 milioni.

1) **Loano** zona porto. Alloggio ristrutturato a nuovo: ingresso, soggiorno con angolo cottura, ca[redacted] bagno, balcone. Termoautonomo. Posto auto. Lit. 260 milioni.

21) **Loano** 600 mt centro. Appartamento: ingre[redacted] tinello, cucinino, camere, bagno, ripostiglio, [redacted] Luminoso. Lit. 170 milioni.

146) **Loano** [redacted]. Ampio trilocale composto da: ingresso, tinello, cucinino, due camere, bagno, ripostigli, [redacted] balconi. Box. Term[redacted]onomo. Ottim[redacted] esposizione. Lit. 295 milioni.

8) **Loano** zona residenziale. Ideale prima casa, villetta mq 80 su due livelli, giardino mq 200. Riscaldamento autonomo. Ottime condizioni manutentive. Lit. 375 milioni.

ARENZANO
AFFILIATO
prossima apertura
Tel. (0182) 55.47.22 [redacted].

I MIGLIORI [redacted] SI [redacted] CERCATI UN NOME

FONDO CASA®
Franchising Immobiliare

CERIALE LA TUA CASA [redacted]
AFFILIATO
P.zza dalla Vittoria, 14
Tel. (0182) 93.16.15

7) **Ceriale.** Sul lungomare, a soli 5 mt dalla spiaggia. Vi proponiamo ottimo investimento, ingresso, tinello, cucinino, 2 camere, bagno. Affare solo Lit. 190 milioni.

46) [redacted]. Immerso nel [redacted] con impareggia[redacted] vista mare. Ingresso indipendente, soggiorno con angolo cottura, 2 camere, bagno, tavernetta, box e giardino. Ottimamente arredato. Lit. [redacted]

17) **Ceriale.** Abitabile da [redacted], in perfetto stato. Ingresso, soggiorno, cucinino, camera, bagno, ripostiglio, 2 balconi con vista mare. Box. Solamente Lit. 225 milioni.

108) **Ceriale.** Centralissimo, servito da mezzi e negozi, nuovo mai abitato: ingresso, soggiorno con angolo cottura, camera, bagno. No s[redacted] condominiali. Unico solo Lit. 190 milioni.

69) **Ceriale.** In ottime condizioni, a pochi passi dalle spiagge, proponiamo monolocale con totale vista mare, terrazzino vivibile, arredato. Lit. 140 milioni.

88) **Ceriale.** In zona residenziale. Ingresso, salone, cucina, 2 camere, doppi servizi, balcone con vista mare, terrazza di 30 mq, cantina, soffitta e box. Ottime condizioni.

26) **Ceriale.** Occasione da non perdere, direttamente da impresa. Vi sottoponiamo ultimi trilocali: ingresso, soggiorno, cottura, 2 camere, bagno, 2 balconi. Nuovi Prezzi trattabili.

109) **Ceriale.** In contesto signorile, con vista mare. Ingresso, soggiorno, angolo cottura, camera, cameretta, bagno, giardino antistante di proprietà. Completo di arredo. Lit. 220 milioni.

116) **Ceriale - Mazza collina.** In posizione tranquilla: doppio ingresso, sala, cucina, 2 camere, bagno, grande terrazza angolare con splendida vista mare, box e cantina. Lit. 260 milioni.

79) **Ceriale.** In centro, a 50 mt dal mare, ultimo piano con ascensore. Ampio ingresso, soggiorno, cucinino, camera, bagno, ripostiglio, 2 balconi. Prezzo trattabile.

ALBENGA
Via dei Mille, 94
Tel. (0182) 556.060 r.a.

194) **Albenga** in posizione dominante sulla città come nuovo: ingresso, soggiorno con angolo cottura, camera, bagno, termoautonomo, due balconi con stupenda vista mare. Box auto.

148) **Albenga** entroterra. Rustico indipendente per tre [redacted] parzialmente ristrutturato: ingresso, cucina abitabile, 4 locali, bagno, terrazzo, [redacted] 700 mq ter[redacted]. Unica opportunità.

213) **Albenga (Ortovero).** Libero spazioso monolocale più servizi, termoautonomo, balconata, soleggiatissimo. Solo Lit. [redacted] milioni.

191) [redacted] 300 [redacted] mare. [redacted]: ingresso, [redacted] con angolo cottura, camera, bagno, termoautonomo, due balconi, giardino, cantina. Perfetto stato Lit. 175 milioni.

70) **Albenga.** [redacted], ingresso, tinello, cucinino, due [redacted] bagno, [redacted] circostante con stupenda vista [redacted] interessante.

131) **Leca d'Albenga** in recentissima costruzione: soggiorno d'ingresso, [redacted], due [redacted], bagno, termoautonomo, balconata, cantina, garage e giardino. Lit. 270 milioni.

203) **Albenga** 300 mt mare. Ordinato: ingresso, cucina abitabile, camera, bagno, ripostiglio, balconata. Urge realizzo Lit. 150 milioni.

186) **Albenga - S. Fedele.** Causa trasferimento vendesi urgentemente perfettissimo ingresso, cucina abitabile, sala, due camere, bagno, ripostiglio, termoautonomo, due balconi, cantina, garage. Solo Lit. 220 milioni.

115) **Albenga - Via Dalmazia.** Ultimo piano: ingresso ampio, cucina abitabile, grande camera, bagno, tre balconi, cantina, stabile, omnicomfort. Lit. 185 milioni.

17) **Albenga entroterra.** Caratteristica casa semindipendente disposta su due piani: soggiorno, d'ingresso con camino, cucinotta, 2 camere, doppi servizi, termoautonomo, terrazzo, cantina, giardino. Come nuovo. Soltanto Lit. 170 milioni.

ALASSIO ALASSIO MARE s.r.l.
AFFILIATO
Via Dante, 216
Tel. (0182) 64.70.47 r.a.

9) **Alassio.** [redacted] al mare, appartamento totalmente [redacted] con: ingresso, [redacted]no, angolo cottura, camera, bagno e balcone. Termoautonomo. Lit. 265 milioni.

18) **Alassio** a 50 mt dal mare. Posizione centrale, quadrilocale di 80 mq con: ingresso, cucina, sala, due camere, bagno, terrazzino. Ottimo investimento [redacted]. Solo Lit. 180 milioni.

5) **Moglio.** Nel cuore del paese, rustico da personalizzare, posto su due livelli, composto [redacted]: ingresso, sala, cucina, due camere, bagno e cantina. Occasione. Solo Lit. 130 milioni.

[redacted] **Alassio.** Ad un passo dal mare, ampio bilocale di [redacted] mq con: ingresso, cucina, soggiorno, camera, bagno, ripostiglio e due balconi. T[redacted]autonomo. Parziale vista mare.

22) **Alassio** a 600 mt dal mare. Appartamento con: ingresso, cucina abitabile, sala, due camere, bagno e balconata. Stupenda vista mare. Ter[redacted]. Lit. 430 milioni.

3) **Alassio.** Comodo ai servizi e vicino al mare, appartamento con ingresso, soggiorno, angolo cottura, due camere, bagno, ampia terrazza. Termoautonomo. Lit. 430 milioni.

14) **Alassio.** Prima collina, villa indipendente con: ingresso, sala, cucina, due camere, bagno, giardino di 300 mq, terrazzo, box. Vista mare. Vera occasione.

72) **Alassio.** Posizione centrale, appartamento di 100 mq circa con: ingresso, cucina, sala, due camere, tre terrazzi, bagno, ripostiglio. Termoautonomo. Con ascensore.

79) **Laigueglia.** Vicino al mare proponiamo appartamento completamente ristrutturato con: ingresso, soggiorno con angolo cottura, camera, bagno, ripostiglio. Solo Lit. 235 milioni.

31) **Laigueglia.** Monolocale con: ingresso, soggiorno a camera con angolo cottura, bagno, 2 balconi, solarium soprastante, soffitta, posto auto privato. Nuovo.

ANDORA ANDORA MARE s.a.s.
AFFILIATO
Via Andrea Doria, 54
Tel. (0182) 68.10.22 r.a.

39) **Andora.** Completamente immerso nel verde, appartamento in villa con: ingresso, soggiorno, cottura, 2 camere, bagno, box, cantina e ampio giardino. Termoautonomo.

1) **Andora** zona Via V[redacted]. Bilocale composto da: ingresso, soggiorno, angolo cottura, bagno, camera e giardino. Termoautonomo. Posto auto. [redacted] Lit. 220 milioni.

32) **Andora** a soli 30 mt dal mare. Trilocale composto da: ingresso, cucina abitabile, camera, sala, bagno e ampio balcone. Centralissimo. Da non perdere. Lit. 330 milioni.

57) **Andora** a soli 500 mt dal mare. Proponiamo ampio monolocale con: ingresso, soggiorno living, bagno e balcone. Termoautonomo. Vera occasione solo Lit. 160 milioni.

58) **Andora.** Centralissimo bilocale composto da: ingresso, soggiorno, cucinino, due camere, bagno, ripostiglio e balcone. Vista parziale mare. Posto auto. Da vedere.

9) **Andora.** Direttamente sulla passeggiata. Bilocale composto da: ingresso, soggiorno, angolo cottura, camera, bagno e ampio terrazzo. Ottime rifiniture. Vera opportunità.

59) **Andora.** Primissimo [redacted]terra. Proponiamo appartamento con ingresso, soggiorno, cottura, camera, bagno, [redacted] e giardino. Posto auto. Vero affare solo Lit. 180 milioni.

6) **Andora.** In classica borgata ligure proponiamo: ingresso indipendente, soggiorno con cucinino, camera, bagno, ripostiglio e giardino. Posto auto. Termoautonomo. Lit. 140 milioni.

23) **Andora** a 2,5 km dal mare. Bilocale composto da: ingresso indipendente, soggiorno, cottura, camera, bagno e terrazzo. Possibilità box. Nuovo solo Lit. 170 milioni.

66) **Andora** a soli 300 mt dal mare. [redacted] bifamilia[redacted] ogni appartamento ha ingresso indipendente, sala, tinello, cucinino, 2 camere, bagno e ripostiglio. Box e ampio giardino.

DIANO MARINA RIVIERA DEI FIORI s.a.s.
AFFILIATO
Via Colombo 17
Tel. (0183) 40.46.53 r.a.

51) [redacted]. Bar-ristorante adatto per coppia di giovani, locale interno di 28 posti, dehors esterno, arredamento in buone condizioni. Trattative in sede.

53) **Diano Marina.** Discoteca - musica dal vivo, locale di 400 mq, buone condizioni interne, possibilità acquisto [redacted] affari [redacted] riservata.

54) **Diano Marina.** Splendida gelateria-piano bar, 200 posti a [redacted]re, arredamento pregiato ed unico, laboratorio gelati, magazzino, box. Nuovo contratto d'affitto. Vero affare.

131) **Diano Marina.** Trilocale, centrale composto da: ingresso, 2 camere, soggiorno con angolo cottura, bagno, stupendo terrazzo di 33 mq. Lit. 310 milioni.

130) [redacted]. Proponiamo mono-bilocali in fase di ristrutturazione. Soggiorno con angolo [redacted] bagno. Riscaldamento [redacted] cantina. A partire da Lit. 170 milioni.

129) **Diano Marina.** Splendidi bilocali, soggiorno, cucinino, camera, bagno, posto auto privato. Terrazzo con incantevole vista mare. A partire da Lit. 290 milioni. Trattative in s[redacted]

[redacted] **Diano Marina.** Piano rialzato, comodo appartamento composto [redacted] ingresso, soggiorno, cucina abitabile, [redacted] camere, bagno, terrazzo, giardino, garage. Lit. 390 milioni.

[redacted] **Diano** [redacted]. Mono-bilo-trilo-quadrilocali [redacted] residence. Uso piscina e [redacted]. Possibilità box o cantina. [redacted]

116) **Diano Arentino.** [redacted] schiera con: ingresso, sala, cucina, bagno, 2 camere, taverna, 200 mq di giardino, posto [redacted] privato. Lit. 350 milioni.

NUOVI [redacted] PER LA RETE FONDO CASA

[redacted] Immobiliare ricerca [redacted] in [redacted] della [redacted] rete [redacted] la [redacted], Piemonte e [redacted]bardia. [redacted] avete lo [redacted] e volete metterVi in proprio entrate a far [redacted] di [redacted] squadra.

ZONE IN SVILUPPO

[redacted]
- Arma di Taggia
- San Remo
- Bordighera
[redacted]

Telefonate subito alla Direzione Liguria
0182/55.60.60

FONDO CASA® Divisione Franchising
Via dei Mille, 94 17031 Albenga (sv) Tel. 0182 - 55.60.60 Fax 555.866
Internet://www.fondocasa.it e-mail direzione. commerciale@fondocasa.it
UNA NUOVA PROFESSIONE PER NUOVI IMPRENDITORI

... alcune proposte non solo dalla Liguria

Per la pubblicità su
LA STAMPA
PK
publikompass
17100 SAVONA
Piazza G. Marconi 3/5-3/6
Tel. (019) 814.887-811.182
16121
Via C. R. Ceccardi 1/14
Tel. (010) 540.184-592.560

LA STAMPA
SAVONA
E PROVINCIA

LA STAMPA
"La Fiera"
Savona
via Rio Galletto 3
Zona PAIP
Tel. 26.39.10

Domenica 5 Ottobre 1997 n. 37
Redazione: Savona, p. Marconi 3/6, tel. 80.20.81 - Stampa In, tel. 26.39.10

Incarico del Comune a una ditta privata

In arrivo 24 mila multe arretrate

SAVONA. Il Comune ha predisposto l'invio di oltre 24 mila multe arretrate. Per inviare le sanzioni più rapidamente, la giunta si è affidata ad un'impresa privata che ha effettuato la trascrizione dei verbali che giacevano negli armadi dal 1992.

L'assessore alle Finanze Cesare Donini ha annunciato che la nuova ondata di multe è prevista per i primi di gennaio: «Le operazioni di trascrizione dei verbali proseguono rapidamente ma ritengo che spedizione e nuovi ruoli non possa avvenire, realisticamente, prima di gennaio. Con l'invio di queste multe definiremo il capitolo multe arretrate. Da troppi anni negli uffici comunali giacevano migliaia di multe. Utilizzando un'impresa specializzata siamo riusciti a velocizzare le procedure».

L'invio delle 24 mila multe dovrebbe fruttare al Comune circa 2 miliardi e mezzo. Secondo i calcoli dell'assessore alle Finanze Cesare Donini la riscossione non garantisce quasi mai il pieno recupero delle vecchie contravvenzioni: «Alla fine della lunga trafila burocratica riusciamo a recuperare fra il 70 e il 50 per cento delle somme dovute. Ma il Comune ha il dovere di procedere alla riscossione, visto che si tratta di contravvenzioni che sono state pagate. Anche il pretore mi sembra che abbia accolto le tesi del Comune». L'Ufficio tributi è al lavoro in questi giorni predisponendo anche gli avvisi che verranno spediti agli evasori dell'Ici entro fine mese.

Intanto il Comune, i vigili urbani e la cooperativa che gestisce i parcheggi si scambiano le accuse per l'inopinato aumento delle tariffe nelle aree via Piave. Secondo l'assessore Barlocco la cooperativa Orsa maggiore ha aumentato senza consultare il Comune mentre i parcheggiatori sostengono di aver ricevuto disposizioni dalla polizia municipale. **[e. b.]**

Ecco come cambia la viabilità a Savona: obiettivo traffico più scorrevole

Addio a una quindicina di semafori

Il piano del Comune punta sulle rotatorie

SAVONA. Il Comune programma la «strage» dei semafori. Solo nel centro città sono quindicina gli impianti che verranno smantellati per lasciare posto ad altrettante rotatorie. Uno degli obiettivi dichiarati del Piano del traffico dell'Aci è infatti quello di eliminare i «nodi» che creano intralcio alla viabilità.

L'architetto Nicolò Campora e l'ingegner Livio Giraudo, due dei tecnici che hanno realizzato il piano sottolineano l'importanza di eliminare i semafori: «Secondo i nostri studi una rotatoria è in grado di smaltire il transito di 6 mila automobili all'ora contro le 2 mila del semaforo. E' logico quindi privilegiare la scelta più conveniente. Inoltre bisogna tenere presente che per ottenere vantaggi sotto il profilo della scorevolezza del traffico è necessario che vengano eliminati tutti i semafori collegati».

L'assessore al Traffico Emilio Barlocco mentre illustra il nuovo piano

Il Comune dovrà quindi mettere in atto una propria «strage» degli impianti che la passata amministrazione ha installato per garantire la cosidetta «onda verde». Il processo è già stato avviato a Legino, all'incrocio fra via Stalingrado e valletta San Cristoforo. Nella zona di Legino verranno realizzate altre tre rotatorie: una all'incrocio con via Cadorna, fra via Cadorna e via Bonini e l'ultima sulla piazza della chiesa. In via Stalingrado le rotonde prenderanno il posto dei semafori anche agli incroci con via Vittime di Brescia e via Pirandello. Stessa soluzione per l'incrocio fra corso Tardy & Benech e via Servettaz. Tre rotatorie in corso Mazzini, agli incroci con via XX Settembre, via Giacchero e davanti al distributore Monteshell. Circolazione rotatoria anche in piazza Leon Pancaldo, piazza Diaz, piazza Saffi, piazza Mameli, via IV Novembre, via Trincee. Rotatoria anche davanti all'Ipercoop, in piazza Aldo Moro e in via Vittime di Brescia. Anche l'incrocio fra Colombo e via Settembre verrà razionalizzato con questo sistema. Unica è rappresentata da corso Vittorio Veneto: l'Aci ha previsto l'installazione di semaforo per disciplinare l'incrocio con corso Viglienzoni. **[e. b.]**

Ponte Ipercoop

La Circoscrizione ora lo contesta

SAVONA. Infuria la polemica sul ponte Ipercoop. La II Circoscrizione di Villapiana contesta apertamente il progetto del nuovo ponte sul Letimbro che dovrebbe essere costruito con gli oneri di urbanizzazione derivanti centro commerciale.

Il piano del Comune ha trovato la forte opposizione dell'assemblea di Villapiana. «Il progetto è sbagliato - sostengono i conmsiglieri della II Circoscrizione - l'ampia circonvallazione prevista dal Comune compromette la fruibilità dei giardini pubblici e rappresenta un ostacolo anche alla viabilità. Per realizzare il ponte in questo modo sarebbe meglio rinunciare».

L'assessore ai Lavori pubblici Emilio Barlocco ritiene invece che il ponte debba essere costruito: «Abbiamo scelto la soluzione meno traumatica. La Regione ci ha imposto l'ampliamento delle campate per evitare il rischio di alluvioni, il progetto del ponte sarebbe stato semplice. Invece siamo stati costretti a studiare soluzioni alternative». La rampa con l'accesso diretto via Acqui secondo i tecnici del Comune avrebbe compromesso la vivibilità del quartiere. Infatti la parte terminale del ponte sarebbe stata a livello del primo piano delle case. Il consigliere comunale Pietro Santi appoggia l'amministrazione: «Il progetto non sarà ottimale ma rappresenta l'unica soluzione percorribile. La giunta deve quindi proseguire su questa strada e costruire il ponte. Non è pensabile che venga bloccato un'opera pubblica importante per l'opposizione strumentale di alcuni consiglieri di Circoscrizione». Per la realizzazione del ponte è prevista una spesa di circa 3 miliardi, di cui 2 miliardi e 600 milioni a carico dell'Ipercoop. La parte restante delle opere spetta invece all'amministrazione comunale. La costruzione del ponte viene rinviata da due anni. **[e. b.]**

L'inchiesta a Villanova, i gestori si difendono: «Macché truffa, è tutto regolare»

Blitz, sequestrati i «videopoker»

Gioco d'azzardo nei bar, ora scattano le denunce

VILLANOVA. Gli agenti del commissariato di Alassio hanno aperto un'inchiesta sul gioco d'azzardo nei bar. l'altra mattina hanno controllato un locale a Villanova; sono stati sequestrati i videogiochi e denunciati la titolare dela bar e il gestore delle apparecchiature per gioco d'azzardo.

Il videopoker, installato da una ditta genovese e che al massimo avrebbe dovuto ricevere monete da 500 lire e banconote da mille, sarebbe stato modificato per accogliere anche banconote di taglio più alto. Il caso non è isolato e le indagini ed i controlli della polizia di Alassio continuano su altri fronti, anche perchè le normative in merito sono ancora contradditorie. Il distributore delle apparecchiature, infatti, afferma di essere in regola e che, in passato, dopo una serie di sequestri, gli erano stati già restituiti i «videopoker» contestati.

Secondo la polizia, i distributori clandestini di videogiochi propongono ai baristi il cambio tra una macchinetta originale e altre irregolari offrendo dono (un'antenna parabolica, un cellulare, una somma in denaro). Una volta attivato il gioco d'azzardo il distributore, spalleggiato dal gestore del locale pubblico, diventa il punto di riferimento nel caso del pagamento di «sostanziose» vincite. Sono in corso accertamenti per stabilire se a Villanova, o se avvenute irregolarità. In altre situazione, i giocatori avevano subito perdite decine di milioni. Per molti è stata invece la rovina. L'indagine degli uomini del commissariato, che dovrà accertare le responsabilità, ha per ora coinvolto solo la titolare e il distributore delle macchinette-gioco sequestrate che respinge tutte le accuse.

L'indagine potrebbe portare a nuovi sequestri di videogiochi in altri bar. Non è escluso che questo tipo di gioco d'azzardo si nasconda anche altrove. Lo scorso anno un altro locale pubblico, questa volta nel centro di Andora, era finito nel mirino degli agenti per azzardo e bische. Attualmente nel giro di distribuzione di videogiochi truccati sembra, stando alle prime indagini, che operino anche cittadini colombiani. Sarebbero loro a condurre le trattative con i gestori di locali pubblici per conto terzi. Oltre al gioco d'azzardo ci sarebbe la concorrenza sleale nella distribuzione delle apparecchiature elettroniche. **[m. br.]**

CASO RICCIO

Doneddu replica alle accuse

L'avvocato Fabio Maggioretti, difensore di Gianmario Doneddu, 46 anni, uno degli ex marescialli dei carabinieri coinvolti nell'inchiesta che li portò in carcere insieme al colonnello Michele Riccio, ha annunciato che presenterà una denuncia per calunnia nei confronti del suo ex capo. La decisione è stata presa in seguito ad alcune affermazioni che sarebbero state fatte, la settimana scorsa, da Riccio alla procura di Genova, ai magistrati della Dda che si occupano dell'inchiesta. L'ufficiale, sentito per circa tre ore per fornire chiarimenti sulle singole posizioni dei coindagati, avrebbe accusato Doneddu di un episodio legato agli stupefacenti. Doneddu ricevette la medaglia d'oro negli Usa per aver partecipato con la Dea alla cattura di un potente boss del traffico di stupefacenti. Il sottufficiale, che partecipò a numerose operazioni anche «infiltrato», era in servizio nell'ambasciata del Kuwait come capo della sicurezza. [Ansa]

IL TEMPO IN LIGURIA

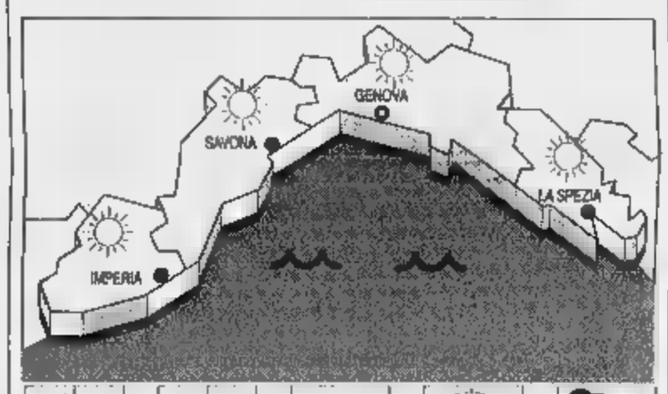

PER OGGI. Cielo prevalentemente sereno o poco nuvoloso. Mare poco mosso. Vento debole-moderato. Temperatura variazioni. **Tempo previsto per domani.** Al mattino prevalentemente poco nuvoloso, con probabile aumento della nuvolosità. Vento moderato. Mare poco mosso - mosso.

DI IERI. Temperatura mare 23 °C; umidità relativa 65%; pioggia 0 mm; vento Est Sud Est 15-20 km/h; mare poco mosso; cielo nuvoloso; press. 1019 mb (stazionaria).

DI IERI

Genova	max **25**	min **19**
Savona	max **25**	min **18**
Imperia	max **26**	min **19**

UN ANNO FA A IMPERIA
Max: **23**; min: **16**; temp. mare **21 °C**

Il **Sole** sorge alle 7,30 e tramonta alle 19,01. La **Luna** si leva alle 10,57 e cala alle 21,17 (fase crescente).

gentilmente forniti dall'Osservatorio meteorologico del Comune di Imperia e dal Centro Meteo Mursia di Portofino.

Case & Case
Intermediazioni studio immobiliare
contatto immediato
0336/51.40.16
0336/51.40.17
0336/44.33.39
Corso Italia 189r Savona
Tel. 019/820.818

1) **Savona, p.** periferia finemente ingresso, soggiorno, cucina abitabile, camera, bagno, dispensa, veranda, possibilità realizzazione seconda camera. 190 milioni. **Rif. 345**
2) **Savona, zona Legino,** vicinanze università, alloggio in ristrutturazione consegna a breve, composto da: sala, camera, cameretta, cucinino, bagno, bibalcone con vista nel verde e cantina. Richiesta 240 milioni. **Rif. 396**
3) **Savona, zona Cimaglietto,** a pochi minuti dal centro, piano di villetta immersa nel verde di mq. 105: ingresso, sala, 2 camere, tinello, cucina, bagno, dispensa, gazebo, forno e terreno pianeggiante. Richiesta 470 milioni. **Rif. 359 e 398**
4) **Savona, via** minialloggio, ingresso/soggiorno, cucina, camera, cameretta, bagnetto, due dispense, balconcino, termoautonomo, ristrutturato. Richiesta 140 milioni. **Rif. 400**
5) **Quiliano,** centralissimo appartamento piano terra in palazzina bifamiliare, totalmente ristrutturato, ingresso indipendente, cucina, sala, 2 camere, servizi, giardino carrabile. Richiesta 290 milioni. **Rif. 401**
6) **Vado Ligure,** monolocali, bilocali, trilocali, varie
ra, di nuova edificazione a partire da L. 140 milioni.
7) **Cogoleto** varie metrature e diverse allezze per ogni tipo di esigenza in Albissola, Savona, Quiliano, Vado Ligure, e Valbormida.
8) **Spotorno altura,** splendidi alloggi in villa moresca, ingresso indipendente, posto auto, totale vista mare con giardino o solarium esclusivo. Trattativa in ufficio. **Rif. 324-343 Tel. 0336/51.40.16.**
9) **Albissola,** terreno 2000 mq. con progetto approvato per villa, panoramica vista mare e colline, immediate vicinanze centro paese, trattativa in ufficio.
10) **Albissola Marina,** zona Arcobaleno, mq. 140,3 camere, cucina, soggiorno, biservizi, ripostiglio, terrazza mq. 24, eventuale box con soppalco. Richiesta 440 milioni. **Rif. 375**
11) **Albissola Marina,** zona prestigiosa, 100 metri dal mare, minialloggio, ingresso, cucinino/tinello, camera, bagno, grande balcone, posto auto condominiale. Richiesta L. 225 milioni - **Rif. 354**
12) **Stella S. Martino,** località Mezzano, villa trifamiliare di nuova edificazione mq. 400, con giardini e box. Possibilità acquisto anche dei singoli appartamenti con ingressi indipendenti. Richiesta 2 miliardi al mq. **Rif. 400**
13) **Camerogna,** alloggio ingresso indipendente, riscaldamento autonomo 300 mt. Orto a fasce, balcone, ingresso /tinello con angolo cottura camera + cameretta, servizi igienici, cantina. Richiesta 220 milioni. **Rif. 377.**
14) **Stella S. Bernardo,** alloggio panoramico semi indipendente su 2 piani, 200 mq. Ristrutturato, grande area esterna privata, garage, posti auto, 1500 mq. terreno adiacente. Richiesta 340 milioni. **Rif. 403**
15) **Bergeggi, Torre Mare,** piano di villa a schiera con ingresso indipendente, totale vista mare, composto da: salone, tinello, cucinino, 2 camere, 1 cameretta, 2 servizi, cantina, terrazza 60 mq, giardino mq. 100 con, grande box. Richiesta 665 milioni. **Rif. 387**

IMMOBILI NELL'ENTROTERRA SAVONESE

Carcare, via Barilli, ottimamente esposto, luminosissimo, finemente ristrutturato; ingresso, salone con angolo cottura, camera, bagno, poggiolo, cantina e soffitta, posto auto condominiale. Richiesta 110 milioni - **Rif. 282 - Tel. 0336/51.40.17**
17) **Carcare, frazione Bormida, località Pian Latteno,** alloggio in piccolo stabile al 1° piano composto da: ingresso, cucinino, sala, 2 camere, bagno. Richiesta milioni. **Rif. 405**
18) **Mallo,** vero altare, villa completamente ristrutturata, a 1400 mt. dal centro paese, accesso carrabile, superficie mq. 200 su due piani, 5000 mq. di terreno circostante. Richiesta 290 milioni di cui 80% rateizzati con mutuo in essere. **Rif.**
19) **Altare,** casa di campagna su due piani con grande terreno. Piano terra: salone con caminetto cucina cantina. 1° piano: 3 camere 1 cameretta e bagno. Posti auto e giardino, terreno seminativo arborato 11.000 mq. Richiesta 350 milioni. **Rif. 358**
20) **Savona,** affittansi locali commerciali, magazzini e capannoni varie metrature e prezzi.

Prima Casa
FIAIP
FEDERAZIONE ITALIANA AGENTI IMMOBILIARI PROFESSIONALI
Via Paleocapa, 2/1 - SAVONA
Tel. 019/811.027 - 0336/443.126
di PAOLA CURIALE

VILLE E RUSTICI IN ESCLUSIVA
1) **ALBISOLA** splendida villa padronale fronte mare grande e anche bifamiliare finiture di altissimo pregio ampie terrazze dominanti il golfo giardino posti auto diversi. UNICA.
2) **QUILIANO** antico rustico completamente e finemente ristrutturato 200 mq con caratteristica loggia e terrazza panoramicissima vista mare taverna posti auto oltre 2.000 mq terreno. IRRIPETIBILE.
3) **BERGEGGI** spettacolare vista mare comodissima alla spiaggia casa indipendente disposta su 2 piani oltre 130 mq balconi terrazze e giardino. PER CHI AMA IL MARE E VIVERE DEL SUO SILENZIO.

APPARTAMENTI CON TERRAZZO O GIARDINO
4) **VADO** nuovissimo appartamento mai abitato salone 3 camere ampia cucina abitabile bagno balconi termoautonomo cantina ampio garage magazzino e splendido giardino pianeggiante di oltre 600 mq. PREZZO AFFARE.
5) **QUILIANO** in stabile di grande prestigio appartamento di recente ristrutturazione soggiorno con caminetto 3 camere cucina abitabile doppi servizi terrazzo mansarda accessibile dall'interno di 35 mq termoautonomo possibilità accollo mutuo agevolato. AFFARE.
6) **SAVONA** incredibile! In centro appartamento 130 mq di antico prestigio + 70 mq di terrazzo con spettacolare vista mare ascensore. ASSOLUTAMENTE PEZZO UNICO E RARISSIMO.
7) **SAVONA** lussuoso appartamento di 180 mq in condizioni assolutamente perfette con accesso altrettanto recentemente ristrutturato di altri 85 mq + terrazzo di 50 mq. ASSOLUTAMENTE INTROVABILE.

APPARTAMENTI IN CITTA'
8) **QUASI CENTRO** bellissimo completamente ristrutturato soggiorno 2 camere abitabile doppi servizi balconi termoautonomo cantina ideale per giovani finiture signorili.
9) **CENTRALISSIMO** in palazzo di prestigio appartamento signorile ampio salone 3 camere cucina abitabile doppi servizi dispenso terrazzi eventuale garage.
10) **VIA OXILIA** particolarissimo appartamento ultimo piano salone 3 camere cucina abitabile bagno con idromassaggio termoautonomo vista panoramica sulla città condizioni perfette. SOLO L. 220.000.000.
11) **VALLORIA** graziosa appartamento ingresso tinello cucinotta 3 camere bagno dispense balconi vista mare cantina piano alto ascensore condizioni davvero perfette facilità parcheggio. DA NON PERDERE.
appartamento ingresso alla genovese 4 camere cucina abitabile bagno balconi cantina. Favolosa vista mare e giardini. UNICO ZONA SOLO L. 330.000.000.
13) **LEGINO** ultimo piano ascensore ampio ingresso salone grande camere + camera armadi bagno balconi vista mare riscaldamento soffitta posto auto. PREZZO DAVVERO INTERESSANTE.
14) **ALBISSOLA MARE** in costruzione recente salone 2 camere ampia cucina bagno cantina garage taverna orto grande terrazzo vista mare.
15) **CARCARE** v. Barilli 2° ed ultimo piano 90 mq perfette condizioni balcone cantina. SOLO L. 000
16) **CEDESI A FINALE LIGURE CARATTERISTICO RISTORANTINO MOLTO BEN AVVIATO NUOVISSIMO GRANDE PASSAGGIO CONDUZIONE FAMILIARE.**

Accordo per fronteggiare l'emergenza organico con contratti a termine

Sospesi i turni al pronto soccorso

Il prefetto convince l'Asl ad assumere 6 medici

SAVONA. Tutti d'accordo, grazie al prefetto. I medici del S. Paolo scendono dalle barricate, il manager dell'Asl assumerà subito 6 guardie mediche per il pronto soccorso con un contratto di 3 mesi. il tutto in attesa della pianta organica.

Si è concluso così ieri mattina, dopo circa un'ora di faccia a faccia, il vertice in prefettura richiesto dall'Ordine provinciale dei medici per far fronte alle carenze di organico del pronto e. Si eviterà ai medici di varie divisioni ospedaliere (primari compresi) di ricoprire i turni notturni al pronto soccorso. Soprattutto si eviterà che oculisti, dermatologi e otorini si trovino a dover suturare ferite, rianim cardiopatici o curare gravi ti.

La mediazione del prefetto Michele Tolu è stata decisiva. Ha convinto il manager Cuneo a ritirare l'ordine di servizio sulla turnazione e a utilizzare guardie mediche che hanno già esperienza nelle emergenze. Attualmente il pronto soccorso conta 6 addetti sui 15 previsti. Subito con delibera verranno assunte al pronto 6 guardie mediche con incarico temporaneo. L'Asl ha deciso di concedere loro anche un «bonus» economico.

Nel corso della riunione non ci sono stati momenti di tensione. E' stata una calma trattativa sindacale. Ordine dei medici, Anaao (medici ospedalieri) e Fimmg (medici di famiglia) hanno fatto la loro parte. Dall'altra l'Asl ha spiegato i motivi per cui si è giunti a questa situazione di crisi. «Non c'è mai stata contrapposizione azienda e medici - spiega il manager Cuneo - anche perché da mesi stiamo lavorando per ridurre al minimo i disagi causati da una situazione di organico delicata.

Il presidente dell'Ordine dei medici, Ingravalieri, dice: «La scelta di rivolgersi al prefetto è risultata vincente. Sono soddisfatto perché sono salvaguardate le giuste professionalità e c'è una copertura per l'emergenza». Sulla stessa lunghezza d'onda il segretario provinciale dei medici di base. Renato Giusto sostiene: «E' stata una vera trattativa sindacale che doveva salvaguardare anche il lavoro delle guardie mediche». Massimo Marabotto, delegato aziendale dell'Anaao: «Ora c'è l'accordo, ma spiace che l'Asl si disinteressi sempre dei problemi fino a quando la situazione è insostenibile. Speriamo fra tre mesi di doverci ritrovare a discutere cose». Telegrafico il prefetto Tolu: «Sono soprattutto perché i cittadini savonesi avranno un pronto soccorso che funzionerà al meglio». [p. p.]

In alto il prefetto Michele Tolu e il manager dell'Asl Roberto Cuneo qui sopra Renato Giusto (Fimmg) e Vincenzo Ingravalieri, presidente dei medici

Emergenze

Regione, soldi alle «croci»

V Dalla Regione più soldi per le pubbliche assistenze. Nell'ottica del potenziamento nel settore delle emergenze che l'assessore regionale alla Sanità Franco Bertolani ha previsto nella recente stesura del piano sanitario triennale, la giunta di via Fieschi ha approvato schema di convenzione con cui le Asl regolarizzeranno i rapporti con le pubbliche assistenze e le associazioni di volontariato impegnate, con le centrali operative 118, nel e nel trasporto dei malati.

La Regione si impegna infatti per il momento a sostenere finanziariamente le attività del che abbiano appunto le caratteristiche dell'emergenza.

Secondo i programmi della Regione sarebbero previste entro tempi piuttosto rapidi anche particolari convenzioni per l'attuazione di servizi di trasporto ordinario e non riamente di emergenza. [p. p.]

TRIBUNALE

Intasca la multa: nei guai controllore Ferrovie

Un controllore delle Ferrovie, Rita V., anni, abitante a Savona, stata rinviata a giudizio con l'accusa di peculato. Secondo il decreto di citazione a giudizio, si sarebbe intascata i soldi di una multa (25 mila lire) notificata a un passeggero trovato senza biglietto sul treno. La vicenda di cui ora si occuperanno i giudici risaliva all'ottobre anni fa. [c. v.]

calcinacci e chiusa traffico

Via Pieve è rimasta chiusa al traffico per oltre un'ora, ieri, tra zogiorno e le 13 a causa di caduta di calcinacci (i detriti sono duti su un'auto e l'hanno danneggiata) da un poggiolo che ha richiesto l'intervento dei vigili del fuoco. La circolazione delle il centro è stata deviata corso Ricci e via San Lorenzo con gravi disagi per gli automobilisti vista l'ora di punta. [c. v.]

VIA VENEZIA

E' scippato borsello da giovani

Scippato borsello con i soldi e i documenti. E' ieri nella zona via Venezia a un uomo che ha poi chiesto l'intervento della polizia. Fino a tarda notte, gli agenti della volante stati mobilitati ricerche degli scippatori, due giovani di circa vent'anni. [c. v.]

Coniugi savonesi festeggiano 50 anni matrimonio

I coniugi Alba e Antonio Genta festeggiano oggi il 50° anniversario delle nozze. Felicitazioni dai nipoti Sara e Davide, dalla figlia Grazia e dal genero Giulio. [r. p.]

Aggredito da un marocchino dopo una

Aggressione, l'altra notte, nella di via XX Settembre. Antonio D., 30 anni, abitante a Savona, è stato picchiato da un marocchino dopo una lite per futili motivi. Lo straniero gli ha in un di fiori provocandogli un leggero cranico. All'ospedale San Paolo, Antonio D. è stato giudicato guaribile dai sanitari in dieci giorni. [c. v.]

Due balenotteri nelle acque porto

Ancora un avvistamento di balenotteri nelle del Savonese. Ieri pomeriggio due cetacei si spinti fino all'imboccatura del porto di Vado Ligure. I mammiferi si sono poi immersi e hanno ripreso il largo. [c. v.]

I comunisti unitari autonomi rispetto «Cosa 2»

Il circolo dei Comunisti unitari conserverà la propria autonomia rispetto alla «Cosa 2» lanciata dal pds. Gli esponenti di questa associazione della sinistra che fa capo a Franco Astengo e Aldo Pastore non sembrano troppo interessati a prendere parte alla formazione politica ideata dalla «Quercia» per creare una federazione delle forze di centro-sinistra. Alcuni esponenti del circolo aderiranno alla «Cosa 2» a titolo privato [e. b.]

Teppisti danno fuoco a un

Teppisti in azione, l'altra notte, in corso Italia. Hanno appiccato il fuoco ad un contenitore dell'immondizia che è andato distrutto nonostante l'intervento dei vigili del fuoco della di Nizza. Sull'episodio sono ora in corso indagini da parte della polizia. [c. v.]

Denunciato giovane in possesso di hashish

Continuano i controlli anti-droga da parte della polizia. L'altra notte gli agenti della volante hanno segnalato alla prefettura un ventenne, P.C., trovato in possesso di hashish destinato all'uso personale. [c. v.]

Gli allevatori oggi protestano ad Alpicella

«Direttive Cee severe Chiudiamo le stalle»

«I piccoli produttori di formaggio rischiano di chiudere le e cambiare mestiere». Parte da Varazze la crociata contro l'applicazione delle direttive Cee sull'attività casearia che impongono una norme in materia igienico sanitaria.

Oggi, alla fiera dell'agricoltura di Alpicella (in programma un'esposizione zootecnica, una mostra mercato di prodotti agricoli e artigianali, la distribuzione gratuita di caldarroste, focaccette e vino), saranno in molti a protestare, con cartelli e striscioni. Piccoli produttori di formaggio, che svolgono un'attività artigianale che non ha nulla da spartire con quella a livello industriale.

«Proprio qui sta il punto - osserva Enrico Codara titolare dell'azienda agricola "Il Mulino" a Stella -. Le direttive Cee non possono essere applicate a chi, ad esempio, ha poche che nella stalla produce formaggio più per passione che per guadagno». Prosegue Codara: «Non si può pretendare che l'allevatore piastrelli la stalla, oppure separi i locali dove avvengono le varie fasi della produzione di formaggio o ancora che si curi dello stoccaggio». La normativa Cee prevede anche altre limitazioni. Ad esempio che il piccolo produttore, stipulando un i laboratori dell'Asl oppure privati, faccia analizzare periodicamente l'acqua potabile utilizzata nella lavorazione del formaggio. «Ogni giorno riceviamo le telefonate di numerosi allevatori della che protestano perchè non in grado a pagare venti, trenta milioni per adeguarsi alle prescrizioni della Cee - conclude Codara -. Sono a rischio a questo punto le produzioni di formaggio locale. Ad esempio la formaggetta. Non contestiamo l'adeguamento, ma chiediamo una gradualità nell'applicazione. Ci devono dare il tempo per l'adeguamento. E chiediamo che la Regione Liguria ci aiuti finanziamenti adattando la normativa alla realtà locale come è avvenuto in Piemonte». [c. v.]

Cadibona: recintato il terreno sotto la linea delle funivie

E' finito in un «braciere»

Risolto il mistero della donna che si era ustionata nei boschi di Cadibona
Caduta in un prato lambito da focolai alimentati dal carbone dei vagonetti

CADIBONA. Un prato lambito da piccoli focolai, quasi invisibili, alimentati da un braciere sotterraneo formato dal carbone caduto dopo anno, dai vagonetti delle Funivie. E' lì che giovedì mattina si ustionata Simona Pastorino, 23 anni, abitante in via Buozzi, ricoverata nel reparto di dermatologia dell'ospedale San Paolo con prognosi di trenta giorni.

La giovane donna facendo una passeggiata nei boschi di Cadibona con i suoi due cani. All'improvviso uno degli animali si è messo a guaire. La donna è corsa incontro al cane e mentre cercava di afferrarlo si ustionata alle gambe e alle mani. «Quel terreno è terribilmente caldo» ha raccontato ai primi soccorritori, alcuni operai delle Funivie che lavoravano nelle

Poi le prime indagini di vigili urbani e guardie forestali e la scoperta che sotto una larga fascia di terreno in località Verna, a Cadibona (situata vicino alla linea delle Funivie) si era formato un braciere formato dal carbone caduto dai vagonetti e accumulatosi dopo anno.

L'intero prato è stato recintato ed è da giorni tenuto sotto controllo costante da parte dei vigili del fuoco proprio per evitare il pericolo che possano verificare altri incidenti come quello accaduto a Simona Pastorino. «Quel braciere - spiegano al Comando della polizia municipale via Quarda - era invisibile. Se non ci fosse stato l'incidente capitato alla giovane donna, probabilmente non mai scoperto». L'intervento di bonifica dovrebbe concludersi in un paio di giorni. [c. v.]

STELLA

Rubati tre fucili da caccia

Ladri in in frazione San Bernardo a Stella. I «soliti ignoti» entrati nell'appartamento di Angelo C., 57 anni, e si sono impadroniti di fucili da caccia. L'episodio stato denunciato ai carabinieri che si stanno occupando delle indagini per identificare gli autori del furto. Gli agenti della volante hanno invece denunciato Ugo L., 43 anni: è stato bloccato all'uscita dell'Ipercoop con due videocassette due walkman, rubate nell'ipermercato. L'altra notte, i ladri hanno tentato furto nel bar «Il gatto via XX Settembre, ma stati disturbati dall'arrivo di passante e costretti fuga. Ieri la polizia ha ritrovato nella zona della Conca Verde, Fiat Uno rubata la settimana a Savona. Ieri mattina, infine, in via Loreto due ladri che avevano appena rubato una Panda, si sono schiantati la macchina. Sono riusciti a scappare prima dell'arrivo della polizia. [c. v.]

LETTERE AL GIORNALE

Le guide pericolose poco punite a Savona

Nei giorni scorsi, attraversando sulle strisce pedonali in via Servettaz, ho rischiato di essere investito da un'auto, proprio come successo un mio amico nel luglio del corrente anno. Purtroppo egli è morto. La causa sempre la stessa: le troppo velocemente. Mi chiedo se la viabilità che, a quanto pare, interessa molto all'egr. sig. sindaco e al co vigili urbani, non si riferisca solo alle auto, moto e biciclette.

Di una viabilità sicura e tranquilla hanno anche diritto i pedoni, specialmente gli anziani.

Invece cosa succede: auto che vanno a velocità eccessiva in città e moto e motocicli che vanno altrettanto forte. Per questi il codice della strada è un optional.

Vanno i portici, nei vasti, sui marciapiedi, cosa che fanno pure i ciclisti, con arroganza e prepotenza. Li ho addirittura andare sotto i portici di via Paleocapa. Ai semafori, poi, dove c'è una fase pedonale distinta, i motociclisti sono particolar pericolosi. In merito alla pericolosità di alcuni semafori, il comandante dei vigili urbani afferma che «l'uso di semafori con fase separata è rarissimo in Italia e del tutto in altri Paesi europei». Parere condiviso dal sindaco.

Mi permetto di fare due obiezioni: la prima è che forse in altri Paesi si più disciplinati nell'osservare il codice stradale, e chi vi contravviene viene punito severamente. Cosa che succede qui, in particolare a Savona.

La seconda obiezione è che sarei grato il comandante Ratto mi sapesse dire di una città europea o italiana che abbia un così alto numero di abitanti anziani in confronto ai giovani come Savona. Sarebbe meglio il signor sindaco desse un qualche segnale concreto in merito. Ricordo pure che, fino a prova contraria, gli anziani hanno diritto voto.

Lettera firmata
Savona

La

Siamo genitori di bimbo che, per il terzo anno, si apprestava a seguire il corso di ginnastica artistica gestito dalla Fratellanza Ginnastica Savonese. Con rammarico, il ottobre, constatavamo che, dopo circa due mesi, l'allenatore si era dimesso tale incarico. Non solo non è stato ancora sostituito, ma per «alcuni» bambini veniva proposta una riduzione dell'attività ginnica da sei a due ore settimanali, pur pagando la stessa cifra, inserendoli in un corso per l'inizio dell'attività, gettando al vento due anni di allenamenti.

La conclusione può una soltanto, che la Fratellanza Ginnastica Savonese probabilmente non ha più intenzione di nuovi atleti ciò che riguarda la ginnastica artistica.

Lettera firmata
Savona

Scrivere a Stampa, piazza Marconi 3/6, Savona. Per i fax. 019-81.09.71.

NUMERI UTILI

AMBULANZE (tutte le provincie)

118 Savona Soccorso

Notturna (dalle 20 alle 8), prefestiva e festiva (dalle ore 14 del sabato alle ore 8 del lunedì):
Distretto Savona: telefono numero verde 167.556.668 (da Varazze a Spotorno).
Distretto Pietra Ligure: tel. numero verde 167.556.688 (da Noli a Borghetto).
Distretto di Albenga: telefono numero verde 167.556.688 (da Ceriale ad Andora).
Distretto di Cairo Montenotte e Valbormida: tel. numero verde 167.556.688.

FARMACIE DI TURNO

SAVONA
Sono di turno dalle 8,30 alle 19,30:
Canepari, via Montenotte 48, tel. 829.949.
Carnevale, piazza Diaz 84, tel. 851.923.
Valenti, via Quiliano 4, tel. 861.156.
Il servizio notturno viene garantito dalle 19,30 alle 8 della farmacia:
Ferrero, 153, tel. 827.202.

Sono inoltre reperibili:
ALASSIO
Bonavia, corso Veneto 3, tel.
Degli Ingauni, via Delmazio 19, tel. 522.86.
ALBISSOLA MARINA
Fontana, via Biglieti 24, tel. 481.616.
S. Nicolò, via Turati 7, tel. 489.910.
ORTO B.
Comunale, via Europa 33, tel. 971.013.
CAIRO MONTENOTTE
Manuelli, via Roma 75, tel. 503.855.
CERIALE
Nan, via Libertà 3, tel. 690.032.
FINALE LIGURE
Assirelli, via Fiume 2, tel. 680.623.
LOANO
Superiore, via del Gazzi 12, tel. 667.003.
MILLESIMO
Serotti, piazza Italia 45, tel. 565.650.
PIETRA LIGURE
Soccorso, via Battisti.
NOLI
Monte Ursino, corso Italia 10, telefono 748.936.
SPOTORNO
Citriniti, piazza Colombo 1, tel. 746.342.
VADO LIGURE
Scarsi, via Gramsci 62, tel. 880.184.
VARAZZE
San Nazario, piazza XXIV Maggio 11, tel.

STATO CIVILE

4

NATI. Nessuno.
I. Nessuno.
MORTI. Osvaldo Piacenza, 75 anni, Savona, piazza Diaz. I funerali si svolgeranno questa mattina in chiesa di Sant'Andrea. Francesca Bianchi, 19 anni, Savona, corso Mazzini. I funerali si svolgeranno questa mattina 10 chiesa Sacro Cuore.
ATTIVITA' AMMINISTRATIVA
Il Consiglio è convocato per venerdì 10 ottobre. All'ordine del giorno, l'esame della variante al piano regolatore generale, più sistemazione Italgas di via Pieve. Numerose interpellanze presentate consiglieri. Patrizia Turchi e Sergio Tortarolo chiedono al Comune l'abolizione sull'autocertificazione delle caldaie. Sempre il consigliere Patrizia Turchi Rifondazione comunista ha chiesto alla giunta la carta dei servizi che dovrebbero tutti gli enti pubblici. Il consigliere Gianfranco Cdu vuol co i che hanno ispirato la giunta comunale nella definizione della stagione estiva cittadina. Il consigliere Ulivi del pds, invece, ha notizie sul programma ripascimento degli arenili.

DA NON PERDERE

SAVONA

Quattro castagnate pomeridiane

Quattro appuntamenti con castagnate nel Savonese. Il primo, da 14 alle nei giardini Prolungamento a mare a Savona. Poi, dalle 15 caldarroste, focaccette e nostralino anche alla Sms «Diritto e doveres di S. Ermete e alla Fratellanza Quilianese. Alle 15,30 castagnata anche alla Sms San Bernardo in Valle. [p. p.]

FINALE L.

gastronomiche

Riprendono domani «Le settimane gastronomiche» al ristorante tipico Esperanto di piazza Baracco a Finale Ligure. Dal ottobre (lunedì-venerdì) settidei funghi. [a. r.]

Scoprire le antiche vie

Escursione a Varigotti, capo Noli e al territorio romano a cura del alpiino italiano sezione d'Albenga. «La via dei Tett» oggi a cura del Cai Savona e del Loano (019/854489). [a. r.]

Le accuse: affitti clandestini, evasione fiscale, città trasformate in dormitorio

«Seconde case, è uno scandalo»

Albergatori all'attacco per difendere il turismo

LOANO. «Le seconde [illegible] fuori legge e rispecchiano [illegible] mentalità da sagre, supermercati e città dormitorio». E' in [illegible] la tesi, molto polemica, di Lorenzo Ossum, presidente dell'Associazione albergatori di Loano.

Dice: «Sono le [illegible] ricettive, immediatamente identificabili, [illegible] costituire, da sole, il più importante comparto [illegible] nomico per fatturato, presenze, posti di lavoro, indotto e distribuzione di ricchezza».

Aggiunge: «Con le seconde [illegible] restiamo inerti spettatori di un fenomeno inarrestabile che [illegible] la [illegible] sostanza dell'offerta turistica. Siamo d'accordo [illegible] chi identifica quale [illegible] serbatoio dell'economia locale il mercato delle seconde case: costi infinitesimali a livello gestionale, alti ricavi, assenza di adeguamenti in materia di sicurezza, pressapochismo in materia [illegible] impiantistica, irrilevanza delle vertenze sindacali, facile occultamento dei corrispettivi, Iciap assolta "in modo virtule" così come almeno un centinaio di altri adempimenti amministrativi a cui ogni anno [illegible] albergo deve attenersi». Conclude il presidente degli albergatori: «La scelta di puntare su questo [illegible] gmento di mercato, anche con le trasformazioni degli alberghi, [illegible] perfettamente in linea con sagre, ipermercati, degrado ambientale e culturale, ospitalità impersonale e tutto ciò che gravita intorno alle città dormitorio». Lorenzo Ossum auspica al di fuori delle polemiche, valutazioni circa l'applicabilità della legge regionale 13 per la creazione di un quadro certo del fenomeno».

La questione seconde case, finite da settimane anche nel mirino [illegible] Guardia di finanza a Finale ed Alassio, è tutt'altro che trascurabile dal punto di vista economico e turistico. Fra Ceriale e Finale [illegible] oltre 30 mila. Molti di queste [illegible] in proprietà [illegible] non residenti. Un busin[illegible] spesso sommerso [illegible] anche [illegible] considerato.

Sono sempre migliaia le famiglie che ogni anno preferiscono fare le ferie in una [illegible] [illegible]. Ma la seconda casa, solo per gli «onesti», [illegible] diventata sempre più tassa e sempre meno business. [a. r.]

Fa discutere gli operatori il problema delle seconde case affittate ai turisti

Due [illegible] passeggeri a Savona

Con Switzerland e Costa Riviera oltre 2500 crocieristi in città

SAVONA. Oltre 2 mila [illegible] crocieristi ieri [illegible] Savona. La presenza contemporanea di due navi ha richiamato nella vecchia darsena un intenso movimento turistico.

Ieri mattina alle 7,15 ha attraccato la «Switzerland» della compagnia Land Cruises, che ha scaricato 300 passeggeri imbarcandone 370. Alle 11 nella darsena è entrata anche la «Costa Riviera» che ha scarica- [illegible] 700 passeggeri per imbarcarne 870. Quest'anno a Savona gli arrivi sono già stati più di una settantina, per un traffico passeggeri che fa fruttato il transito di circa [illegible] mila turisti. Per il momento a beneficiare delle crociere sono stati soprattutto gli esercenti della zona portuale mentre nel centro città le ricadute economiche sono state modeste. Intanto proseguono i lavori per la sistemazione delle [illegible] banchine del porticciolo turistico. [illegible] intervento che malgrado abbia suscitato le lamentele di qualche esercente, consentirà a Savona di assumere finalmente quella caratterizzazione turistica da tempo auspicata. L'Authority in questo progetto ha investito oltre 2 miliardi e mezzo, per creare 180 posti barca attrezzati. [e. b.]

La motonave Costa Riviera

Storia di una famiglia del Santuario

Compra un ponte per andare a casa

[illegible]. Due famiglie del Santuario sono state costrette [illegible] comprare un ponte dall'esercito per raggiungere l'abitazione che si trova nella valle del Letimbro. Comune e Provincia non hanno competenza sui terreni privati e quindi le due famiglie hanno dovuto affrontare il problema [illegible] sole.

«Viviamo in località Mulino Malpasso di Castel Sant'Agata - spiega Carlo Briano - e siamo costretti a guadare il torrente quattro volte al giorno. Durante l'e- [illegible] il problema è limitato [illegible] nelle altre stagioni è impossibile superare il corso d'acqua. Per evitare di [illegible] isolati siamo stati costretti ad acquistare un ponte militare. Abbiamo acquistato [illegible] materiale [illegible] una ditta che vende [illegible] il materiale dismesso dall'esercito ma ora abbiamo il problema di montare il ponte. Non siamo riusciti a trovare una ditta specializzata e l'esercito interviene solo quando si verificano calamità naturali».

Inutili gli appelli alle autorità savonesi. «Comune e Provincia hanno rifiutato di occuparsi della vicenda perchè la nostra è una strada vicinale - afferma Carlo Briano -. In prefettura [illegible] hanno risposto che possono intervenire [illegible] quando [illegible] verificano situazioni che mettono a repentaglio la pubblica incolumità. Solo al Genio civile abbiamo trovato un po' di comprensione. I funzionari si sono fatti carico di risolvere tutte le pratiche imposte [illegible] burocrazia». La vera beffa arriverà nei prossimi [illegible]. Una volta che il ponte «Bailey» verrà faticosamente montato, le due famiglie che [illegible] nella zona di Mulino Maplasso [illegible] costretti a pagare una tassa. Conclude Briano: «L'aspetto peggiore di tutta questa faccenda è che abbiamo dovuto affrontare il problema senza poter contare sull'aiuto degli enti pubblici [illegible] alla fine dovremo [illegible] le tasse. La verità è che lo Stato si ricorda dei contribuenti solo al momento di riscuotere le tasse». [e. b.]

Dopo l'alluvione i disagi continuano

Raccolte in pochi giorni oltre 300 firme [illegible] professori e studenti

Anche le medie «Guidobono» contro il Sert in via Collodi

SAVONA. La «Guidobono» si scaglia [illegible] il trasferimento del Sert in via Collodi. I professori e genitori dei ragazzi della scuola media hanno raccolto oltre [illegible] firme per costringere Comune e Asl a rinunciare al trasferimento. Motivazioni che del resto [illegible] anche per il centro città che ospita il centro di distribuzione del metadone malgrado le proteste degli abitanti.

Secondo genitori e docenti il trasloco dei tossicodipendenti in [illegible] Collodi sarebbe particolarmente sfavorevole: «La vicinanza di una scuola materna, delle elementari, della media [illegible] delle superiori [illegible] distanza di poche centinaia di metri rende [illegible] trasferimento [illegible] Sert [illegible] gliabile. La vicina [illegible]rea verde [illegible] piazza delle Nazioni è frequentata da un gran [illegible] di ragazzi. [illegible] via Collodi transitano inoltre gli studenti pendolari che provengono dalla stazione Mongrifone». Aggiungono i fir- [illegible]ari della petizione: «Via Col- [illegible] per motivi storici [illegible] urbanistici è densamente abitata [illegible] inoltre la presenza di numerosi uffici e servizi come gli ambulatori dell'Asl, le scuole e il provveditorato agli Studi richiama in questa zona della città migliaia di savonesi. [illegible] intervento malaccorto porterebbe a ulteriori scompensi. Confidiamo quindi nella lungimiranza dell'amministrazione che [illegible] non vorrà risolvere il problema di un quartiere a danno di un altro che già soffre di mancanza di sorveglianza, traffico caotico e manutenzioni insufficienti». La III Circoscrizione [illegible] risolvere [illegible] problema del Sert [illegible] suggerito la creazione di un servizio itinerante nelle varie zone della città. [e. b.]

[illegible] VIGILI URBANI [illegible]

«Pochi e utilizzati male»

«I vigili sono disponibili solo di giorno e il Comune non ha un servizio di protezione civile». Queste le accuse del vicepresidente della [illegible] Circoscrizione Mirko Abbate che chiede [illegible] completa riorganizzazione del corpo della polizia municipale. «I problemi dei vigili non verranno risolti nemmeno assumendo 20 [illegible] 30 persone. Se infatti i vigili non verranno impiegati nei servizi stradali o nelle Circoscrizioni o in attività [illegible] sostegno [illegible] popolazione ma negli uffici, [illegible] polizia municipale non acquisterà efficienza. Occorrono nuovi dirigenti che abbiano il coraggio di riorganizzare [illegible] corpo della polizia municipale». Il comandante Ratto ha spiegato che fra invalidi, impiegati, dirigenti [illegible] agenti addetti a nuove competenze, la polizia municipale può schierare sulla strada solo una trentina di persone sulle [illegible] unità in organico. Una situazione che provoca pesanti ripercussioni sull'attività dei vigili. [e. b.]

Ieri è stata ricevuta dal sindaco e ha promesso: «Ho vinto tutto, ma voglio continuare»

Gli applausi di Finale per Paola Pezzo

Oggi la corsa, ultima tappa del circuito Valtellina

Paola Pezzo posa accanto a una scultura del maestro Arnaldo Pomodoro a Finale

FINALE LIGURE. Bella, bionda e dice sempre sì...alle vittorie. Questo è lo slogan coniato dai sostenitori [illegible] Paola Pezzo che oggi sarà la stella dell'ultimo [illegible] della «Valtellina Bike '97», ospitata da Finale Ligure.

Lei, che dopo aver vinto la medaglia d'oro ai Giochi di Atlanta si è ripetuta quest'anno [illegible] le splendide affermazioni in Coppa e Campionato del Mondo, [illegible] tiene a ben figurare nella manifestazione che, sotto l'egida [illegible] Fci, si protrarrà per l'intera giornata. La campionessa olimpica è arrivata [illegible] Finale ieri mattina dove, insieme [illegible] Hubert Pallhuber (azzu- [illegible] vincitore [illegible] campionati del mondo e anche lui presente alla competizione) ha avuto gli onori dell'amministrazione comunale. E' stata ricevuta in Municipio dal sindaco Pier Paolo Cervone che le ha donato un'ar- [illegible] ceramica raffigurante [illegible] [illegible] medioevali di Finalborgo. Il sindaco ha commentato: «Una vera campionessa anche nella vita: semplice [illegible] spontanea, molto simpatica».

[illegible]el pomeriggio, a Finalborgo, nel Chiostro di Santa Caterina poi la Pezzo è stata ospite di una conferenza stampa servita anche per pubblicizzare i prodotti «Più Su» della Noberasco, uno degli sponsor dell'atleta azzurra. Alla conferenza stampa (che per la verità poteva essere gestita in modo diverso) [illegible] presenti anche [illegible] presidente del Coni provinciale, Lelio Speranza e Giancarlo Garassino, presidente dell'Apt «Riviera delle Palme». Per la Fci di Savona era invece presente il presidente, Lorenzo Dogliotti.

Paola Pezzo ha parlato dei suoi programmi futuri: «Ho vinto tutto, ma ho voglia di continuare, magari fino alle prossime olimpiadi. [illegible] poi ho anche uno scopo promozionale: quello [illegible] far conoscere la mountain-bike ai giovani. E sono contenta che in questa stagione, grazie anche ai tanti successi, sono salite in bici tante ragazze».

Poi un pensiero alla gara [illegible] stamane dove, nella sua categoria, Paola, che difende i colori del Team Rosola [illegible] Bikes, dovrà vedersela con atlete provenienti da ogni parte d'Italia: «Partecipo volentieri a questa manifestazione perchè è organizzata da persone che hanno sempre creduto nella mountainbike. E poi il percorso finalese è davvero suggestivo». Già il percorso: partenza ed [illegible] situati nella Piazza Garibaldi di Finalborgo (prima partenza prevista alle 10,45). Interessate alla gara saranno: viale Dante Alighieri, via Brunenghi, piazza Stazione, viale Migliorini, piazza di Spagna, via Garibaldi, via Pertica [illegible] via Ghiglieri. Al via tutte le categorie agonistiche (Junior, Femminile, Open e Under 23) e Amatoriali (Sportmen, Master e Master 40 e oltre).

Intanto gli organizzatori della «Valtellina» hanno fatto già sapere che anche per il '98 la tappa conclusiva si disputerà a Finale. Con la presenza ovviamente di Paola Pezzo che nel frattempo avrà incrementato ulteriormente le vittorie.

Guglielmo Olivero

Con loro anche [illegible] squadra di cinque volontari della Protezione civile partita da Quiliano

Sindaco e vescovo nelle zone del terremoto

Delegazione savonese in Umbria per le celebrazioni di S. Francesco

Il vescovo Dante Lafranconi

[illegible] Il sindaco Gervasio e il [illegible] Lafranconi nelle zone del terremoto. Ieri una delegazione [illegible] ha partecipato alle celebrazioni per [illegible] festa [illegible] San Francesco, che si è svolta a Santa Maria degli Angeli per l'inagibilità della basilica di Assisi. In Umbria, intanto, è al lavoro [illegible] squadra [illegible] volontari della protezione civile [illegible] Quiliano, impegnata a dare conforto alle popolazioni colpite dal terremoto.

Per il sindaco Gervasio e l'as- [illegible] Maiolo non si [illegible] trattato di [illegible] trasferta agevole. I due amministratori comunali [illegible] nesi [illegible] stati convocati ad Assisi per la tradizionale festa [illegible] San Francesco. Quest'anno infatti [illegible] alla Liguria il privilegio di fornire l'olio che alimenta la lampada votiva. La delegazione ligure era guidata [illegible] sindaco di Genova Adriano Sansa, [illegible] ha [illegible] la fiammella del lume.

Le continue [illegible] di terre- [illegible] che da una settimana hanno [illegible] in ginocchio Umbria e Marche, provocando ingenti danni [illegible] patrimonio artistico [illegible] oltre 30 mila sfollati hanno ovviamente condizionato [illegible] le celebrazioni per la festa di San Francesco. Il sindaco Gervasio ha spiegato: «Sicuramente la nostra partecipazione alla celebrazione [illegible] festa di [illegible] Francesco [illegible] doverosa. Da un lato dovevamo onorare l'impegno [illegible] fornire l'olio per la lampada votiva e dall'altro dovevamo [illegible] dare solidarietà agli abitanti di queste zone flagellate dal terremoto. Ho [illegible]o comunque che la partecipazione [illegible] assai ridotta».

La [illegible] è stata celebrata sul piazzale davanti alla basilica di Santa Maria degli Angeli, una piccola frazione vicino ad Assisi. La basilica di San Fran- [illegible] infatti era inagibile. Per lo stesso motivo la delegazione savonese (Gervasio, Maiolo e tre vigili urbani con il gonfalone della città) non ha trovato ospitalità nell'albergo di Assisi prenotato da tempo ma ha dovuto cercare [illegible] sistemazione di fortuna, in un paesino vicino al lago Trasimeno. Alla cerimonia ha preso parte anche il vescovo Dante Lafranconi, accompagnato dal parroco del Duomo don Andrea Giusto. Ieri in serata il sindaco e l'assessore Maiolo si sono rimessi in viaggio [illegible] Savona. [illegible] rimasti in Umbria, invece, i volontari della squadra di protezione civile di Quiliano: «Una settimana sono partiti in tre - spiegano i volontari di Quiliano - che verranno raggiunti da altri cinque quilianesi nelle prossime ore. La squadra è munita di at- [illegible]atore per disinfettare l'acqua. Nei primi giorni di attività a Nocera umbra sono stati impegnati anche a sistemare le tende per gli sfollati». [e. b.]

Caccia all'auto pirata: è una «Golf» vecchio modello targata Savona

L'ultimo saluto a Francesca

Domani i funerali della diciannovenne investita

SAVONA. Una Golf vecchio modello, [illegible] Savona, della quale la Stradale conosce gli ultimi due numeri.

L'indagine della polizia per identificare l'automobilista pirata che domenica notte, sull'Aurelia, ha investito e ucciso la diciannovenne Francesca Bianchi (abitava in corso Mazzini con i genitori, titolari di un bar ad Albissola Marina), ha fatto registrare nelle ultime ore importanti passi avanti. [illegible]a purtroppo ancora non decisivi - commentano [illegible] Comando di corso Ricci -. La strada per identificare l'automobilista pirata [illegible] ancora lunga. Speriamo nell'aiuto dei testimoni. Nell'aiuto di chi ha assistito all'incidente e finora [illegible] preferito ta- [illegible] [illegible] fronte alla morte [illegible] [illegible] ragazza di 19 anni, non si può rimanere insensibili». L'appello rivolto dagli investigatori è già stato raccolto da alcune persone. «Ci sono state segnalate - confermano alla Stradale - alcune Golf danneggiate. Abbiamo rintracciato i proprietari [illegible] li abbiamo interrogati. Con l'incidente [illegible] c'erano nulla». Le indagini sono coordinate dall'ispettore Romeo Mar- [illegible]: negli ultimi due giorni, gli agenti della stradale hanno vi- [illegible] decine [illegible] carrozzerie nella speranza di trovare l'auto danneggiata. I controlli [illegible] hanno d[illegible] alcun esito. Nelle ricerche [illegible] mobilitati anche gli amici di Francesca, che si sono rivolti a Internet. Un'amica si è rivolta all'automobilista pirata: «Ti dimostri un vile perchè [illegible] vuoi affrontare le tue responsabilità. Per rispetto [illegible] nel ricordo di Francesca, devi andare alla polizia [illegible] raccontare [illegible]a [illegible] accaduto». [illegible] sono stati fissati i funerali [illegible] sfortunata ragazza che ha donato gli organi. Si svolgeranno domani alle 10 nella chiesa del Sacro Cuore. [c. v.]

Francesca Bianchi, aveva 19 anni

Migliaia di pazienti ogni anno al Santa Corona, nel dipartimento manca il personale

Pronto soccorso, 100 interventi al giorno

Pochi medici e gli infermieri d'estate saltano le ferie

PIETRA L. Sono da 35 a 40 mila all'anno le prestazioni, urgenti non, erogate al pronto soccorso del Santa Corona. Una media di oltre 100 pazienti al giorno. Una mole di lavoro che in questi ultimi anni ha visto crescere le urgenze a carattere medico (più mille dal '94 al '96) e il generale anche quella della branca traumatologica.

Il motivo non è un reale aumento di patologie o dei traumi della strada ma il nuovo spostamento delle urgenze verso il «sicuro» Santa Corona e il suo Dipartimento d'emergenza. Dai dati dell'ospedale si rileva infatti un calo delle prestazioni non urgenti di medicina e fronte dell'aumento delle urgenze. Intensa anche l'attività del pronto ortopedico che da gennaio ad agosto quest'anno ha fatto registrare 11 mila 504 prestazioni con 1437 urgenze.

Spiega il primario di Medicina, Giorgio Marenco: «Il primo dato è il numero dei pazienti che abbiamo assistito. Molti di questi sono stati dimessi direttamente dall'astanteria facendo da filtro ai reparti. In astanteria abbiamo assistito anche pazienti semi-intensivi. Abbiamo in organico sostazialmente autonomo con un interscambio fra parte medica ed ortopedica (l'altro primario responsabile è Lorenzo Spotorno). Al mattino solo per medicina ci sono tre medici in servizio. Abbiamo alle spalle in Dipartimento d'emergenza non la rianimazione e l'unità coronarica e tutti i servizi. E' tutto il Dea che sta funzionando. Speriamo che i programmi della Regione non ci sia una dispersione di forze».

Quali i problemi del pronto soccorso? Spiega il caposala Renato Inchingolo: «Purtroppo da noi arriva molta gente che non ha nulla che pretende. Non c'è un filtro a monte che ci consenta di seguire chi ha realmente bisogno con meno rischi per tutti. Non abbiamo un posto di polizia. Sarebbe, soprattutto di notte, una garanzia la presenza in servizio di molti precari ha complicato le cose. Dobbiamo riconoscere che molti infermieri, rinunciando anche ai riposi, hanno dato il massimo queste estate». Attualmente il pronto soccorso di Pietra, diviso fra medico ed ortopedico, si trova al piano rialzato della piastra. La struttura è moderna ma non funzionale. Spiega il direttore sanitario Andrea Conti: «Il progetto è di collegare al meglio il pronto e realizzare una sorta di reception per accogliere i pazienti e fare una prima selezione». La ristrutturazione prevede anche il consolidamento degli organici, la nomina di altri due capisala «per sempre in servizio al mattino come al pomeriggio e la domenica», ricorda Marenco. L'attività di pronto soccorso è destinata a crescere ancora. Fra poche settimane ci saranno altri 5 letti post-intensivi in rianimazione. Da Albenga e da altri ospedali, soprattutto di notte, vengono oramai trasferiti anche pazienti non urgenti.

Resta un problema di costi. Il Dea, destinato ad un bacino di mezzo milione di residenti e migliaia di turisti, non può pesare sul bilancio dell'Azienda Santa Corona.

Augusto

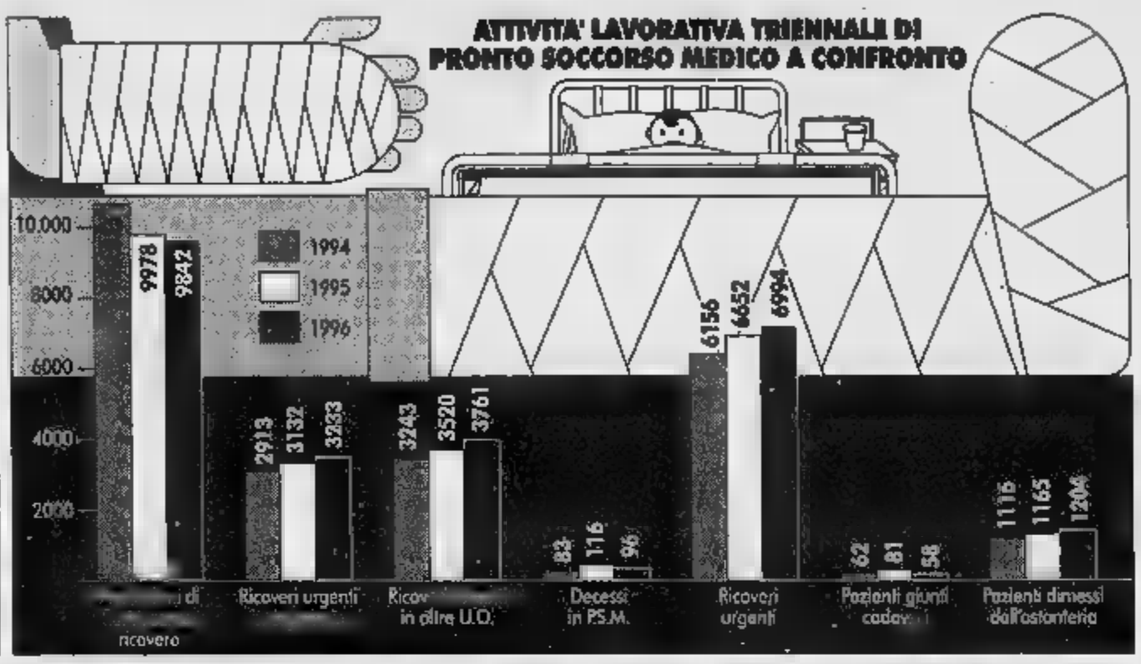

Pronto soccorso «assediato» ogni giorno da decine di pazienti A volte si tratta però di persone lievemente ferite che fanno perdere tempo ai sanitari del reparto

Da Savona un «niet» al programma dell'Ulivo

«Vio? Scelta del passato» Ad Albenga pds contro pds

ALBENGA. Si avvicina il giorno della presentazione delle liste ma il quadro non è ancora tutto chiaro. Il pds provinciale (da tempo in disaccordo con la locale) ribadisce la sua posizione sulla candidatura a sindaco di Mariangelo Vio (da parte dell'Ulivo) alle elezioni di novembre. Venerdì si è tenuta a Savona una nuova riunione al termine della quale si è concordato di chiedere l'abbandono della scelta fatta dal candidato ufficializzata nei giorni scorsi. Ha spiegato Roberto De Cia, segretario provinciale dei pds: «La candidatura di Mariangelo Vio a sindaco per noi rimane sbagliata. Abbiamo parlato anche con il segretario provinciale del Ppi avendo la stessa sensazione di perplessità sulla decisione. Vio fa parte del passato ed è inopportuno voler puntare su di lui». Si è aggiunto in merito al ventilato commissariamento della sezione albenganese del Pds: «Per ora non intendiamo farlo. La sezione si indebolirà già nei fatti se porterà Vio alle elezioni».

Intanto, per sostenere il candidato del Polo per le libertà Andrea Saccone, dovrebbe essere presentata, oltre a quella di An (capolista il senatore Giorgio Bornacin) e a quella di Forza Italia (capolista il deputato Enrico Nan?), una terza lista (civica) della quale dovrebbe essere capolista il consigliere d'opposizione Maurizio Sacchetti. E' essa potrebbero convergere Ccd e Cdu. La Lega nord intanto ha annunciato l'ufficializzazione del proprio schieramento. Non ci sono invece ripensamenti sui Viveri. Angelo Viveri verrà ricandidato a sindaco di Alternativa democratica. Il fratello del sindaco, Gianluigi «Igi» è il primo cittadino proposto da Rifondazione comunista. **[m. br.]**

Candidature decise solamente per Ulivo (Badino) e Polo (Malpangotto)

Borghetto, ecco le prime due liste

Trattative in corso per Rifondazione e Lega Nord

BORGHETTO. Saranno tre, forse quattro, le liste in campo a Borghetto per le amministrative del prossimo mese. La confusione regna sovrana fra molti candidati e partiti. Certe solo le liste del centro-sinistra (candidato il sindaco Riccardo Badino quasi tutta la giunta uscente) e del centro-destra (candidato Franco Malpangotto, anni, sposato, ingegnere e dirigente della Piaggio). Domani sarà Rifondazione comunista potrebbe decidere se aderire alla lista di Badino o se restare fuori dall'area dell'Ulivo. E' previsto un vertice fra segreteria provinciali. Sempre domani, o martedì, la Lega Nord decide se affidarsi a Marco Federci o ai nuvi vertici della sezione. Il partito di Bossi correrà da solo. Ci sono poi le immancabili voci su una ipotetica lista civica. **[a. r.]**

LAIGUEGLIA

«Opposizione "fantasma"»

«Sono l'unico consigliere d'opposizione rimasto a controllare le scelte della maggioranza». Paolo Ripamonti della Lega Nord non ci sta a dire che la minoranza a Laigueglia è tutto sparita. «A parte la mia assenza giustificata all'ultimo Consiglio comunale, io mi sono sempre presentato alle sedute, facendo anche interventi ed interrogazioni.

La Lega Nord ha poi acquisito atti e denunciato sprechi di denaro dell'amministrazione ed altre situazioni con l'affissione di manifesti sui muri cittadini ed un incontro pubblico sulle varie problematiche», si è lamentato Ripamonti. Sta di fatto, però, che al di là di alcune singole iniziative, la da un po' di tempo é disgregata assente. Troppe questi anni le dimissioni tra i componenti l'opposizione, cosa che non ha permesso di raggiungere un'unione d'intenti e di voto in Consiglio comunale. Ha aggiunto il consigliere Ripamonti: «Di fronte ad un immobilismo amministrativo e le dimissioni anche all'interno della maggioranza, che senz'altro non giovano alla collettività, i cittadini continuano a rivolgersi a noi, segnalandoci alcune situazioni. **[m. br.]**

CISANO

Petizione anti alluvione c'è una strada a rischio

I residenti nella frazione di Martinetto si sono fatti promotori di una petizione in cui richiedono il rifacimento della strada nel paese perchè provoca l'allagamento delle abitazioni in caso di pioggia. La raccolta firme è stata inviata all'Anas, alla procura ed al sindaco di Cisano. **[r. sr.]**

ALBENGA

Caritas, al via la raccolta di fondi per

La Caritas della diocesi di Albenga-Imperia ha aperto una raccolta di fondi in favore delle persone colpite dal terremoto in Umbria e nelle Marche. Chi intende dare un contributo può farlo sul conto corrente postale numero 12740171 intestato a Caritas diocesana via Episcopio 5 Albenga. **[r. sr.]**

ALBENGA

Gli alunni del 1° Circolo hanno vinto il premio Coop

Gli alunni della IV C del primo Circolo didattico di Albenga sono stati premiati nell'ambito del concorso organizzato dalla Coop Liguria «Da bambino farò un parco» a cui hanno preso parte circa 16 mila bambini. La cerimonia di consegna dei premi si è tenuta a palazzo Ducale a Genova. **[r. sr.]**

FINALE L.

Fa il bagno dopo pranzo e rischia di annegare

Ha fatto il bagno subito dopo pranzo; colto da malore, ha rischiato di annegare. Si tratta di Carlo Robino, 31 anni. Il fatto è avvenuto ieri vicino a Punta Est. Il giovane, soccorso dalla Croce Bianca, è ricoverato in rianimazione. **[a. r.]**

FINALE L.

In funzione da domani la mensa per le scuole

Entrerà in funzione solo domani la mensa comunale che serve mille pasti al giorno soprattutto per le scuole. Per l'appalto europeo (900 milioni in tre anni) le procedure sono andate per le lunghe fra le proteste di molti genitori. **[a. r.]**

FINALE L.

I turisti al Malpasso disagi e decine di multe

Ultimo «assalto» al Malpasso per un bagno di fine stagione. Anche ieri ricomparse una cinquantina di auto dei bagnanti d'autunno ai lati dell'Aurelia in zona vietata. **[a. r.]**

E' la promessa del presidente dell'aeroporto di Villanova d'Albenga

«Entro Natale i voli per Roma»

Completati i lavori per l'illuminazione della pista

VILLANOVA. «Prima di Natale avremo le caratteristiche di uno scalo di categoria 4 e saremo operativi per voli sino a 120 passeggeri», così ha dichiarato Claudio Cavallo, presidente della «Aeroporto di Villanova spa» all'assemblea degli azionisti svoltasi venerdì pomeriggio. La seduta è anche servita per ripianare il deficit di bilancio che dai 261 milioni del '96 è sceso a 120 milioni dei primi Otto mesi dell'anno in corso. L'operazione servirà anche per aprire le porte alle richieste di alcuni enti locali e di privati che hanno richiesto di entrare a far parte della società, segno della rinnovata fiducia che viene ora posta nella nuova gestione che si è insediata a Villanova circa un anno fa.

Cavallo spiega: «Non abbiamo potuto attivare, preannunciato, il volo Villanova-Genova-Roma Urbe per il semplice fatto che sino a quando non avremo l'illuminazione della pista il ritorno nel periodo invernale costringeva i passeggeri a per il ritorno a Roma Urbe per le 14,30. Un orario che impedisce di sfruttare tutta intera la giornata nella Capitale». Secondo il presidente, i lavori di illuminazione della pista, che dovevano essere consegnati entro novembre, pare che vengano completatii con un mese di anticipo.

Aggiunge Cavallo: «E' importante il fatto che entro decina di giorni verrà approvata, da parte di Civilavia, la procedura di atterraggio usufruendo del faro elettronico già esistente». Per essere considerato scalo di categoria 4 ci vuole anche un mezzo antincendio che viene chiamato in gergo «Rampino» e che arriverà a giorni.

Afferma Cavallo: «Non è comunque detto che la nostra società debba tenersi solo all'ipotesi Albenga-Genova-Roma Urbe. Abbiamo contatti non solo con la Far Airlines ma altre undici società e le ipotesi potrebbero anche essere quella di una linea Levaldigi (Cuneo)-Albenga-Roma, oppure una linea autonoma Albenga-Roma Fiumicino, non scludendo neppure a priori di viaggiare un velivolo da 22 posti».

E' quindi un panorama ricco di potenzialità quello che si aprirà davanti allo scalo ingauno nel giro di alcune settimane Conclude Cavallo: «Poi, per essere ancora più funzionali, potremo acquistare l'apparecchiatura di atterraggio VOR-DME il cui costo è di 150 milioni. Chissà che il vicepresidente della Regione, Graziano Mazzarello, che si è dimostrato sensibile verso i nostri problemi, non trovi un finanziamento apposito...». **[r. sr.]**

Sul rilancio dell'aeroporto di Villanova ecco l'intervento del presidente Claudio Cavallo

ALASSIO

«Ombre sul Grand Hotel»

«Cara Alassio», la lista locale guidata da Paolo De Feo, ha preso posizione sulla questione della ristrutturazione dell'ex Grand Hotel (un probema che si trascina da 27 anni). Dice De Feo: «Ci siamo astenuti in consiglio comunale circa l'approvazione della Variante al Prg, che renderebbe più snelle le procedure, perché la pratica, va detto, è poco chiara e girano insistenti voci di alloggi in vendita nel futuro Grand Hotel. Comunque l'astensione è una apertura di credito. Ci lascia tuttavia perplessi l'attacco dell'assessore Melgrati nei confronti dlele osservazioni avanzate dall'ex sindaco Testa, segno di grande insicurezza». A proposito delle posizioni a favore della Lega assunte dal sindaco Roberto Avogadro, il leader di «Cara Alassio» afferma: «Dalle sue esternazioni si può desumere che essendo prigioniero di un cliché non può che seguire le orme del capo. Mi auguro che quando esterna almeno intimamente gli venga da ridere». **[r. sr.]**

Commessa di lavoro

Piaggio, tecnici in trasferta per il «G222»

FINALE L. Da Finale Ligure a Napoli e a Torino. Molti operai e tecnici della Piaggio Aeronautica sono in trasferta in queste settimane.

A Napoli, in particolare, c'è un gruppo di tecnici che stanno visionando i progetto per l'ex 222 (G 27). La fabbrica di Finale e Sestri dovrebbe quanto prima avviare un'altra importante commessa per un troncone dell'aereo. «Si tratta di una sub dell'Alenia per conto dell'americana Lockeed. Il nuovo carico di lavoro si andrà ad aggiungere a quello che è già stato avviato alla ripresa autunnale», ricordano al consiglio di fabbrica.

Un gruppo di 50 operai, quasi tutti dello stabilimento di Sestri, sono «in affitto» a Torino, lavorano all'aeroporto di Caselle. Si tratta di personale che era in integrazione e che ha accettato la trasferta. Questa soluzione era stata preceduta da molte polemiche, respinte per altro dal sindacato. L'accusa ai piaggisti era di restare troppo volentieri in integrazione e di rifiutare «lavoro in trasferta».

Da Finale a Torino sono partiti solo in due. Sul fronte delle iniziative future ci sarà presto un vertice sindacati-commissari in attesa della vendita delle fabbrica (il bando è già stato pubblicato). A luglio a Finale erano in attività unità, altre 163 in cassa integrazione. Situazione più difficile a Sestri e nella sede di Genova con 207 dipendenti in Cassa su 215 unità al 1 luglio. **[a. r.]**

ACQUA PURA E SICURA

L'unica cosa che è buona se non sa di niente

Novità mondiale da SIDEA ITALIA nella depurazione dell' acqua.

Numero verde 167-239825

Sidea

Cerchiamo concessionari per zone libere in Piemonte

S.I.D.E.A. ITALIA. Via P. Mastri, 18 Firenze
SOCIETÀ LEADER PER IL TRATTAMENTO E LA DEPURAZIONE DELL'ACQUA.

Concessionario di Zona: ALBE Plan.t s.r.l. Tel. 0182/589014
Albenga (SV)

La fabbrica di Ferrania continua con successo la tradizione della «3M»

Viaggio nei segreti di «Imation»

Porte aperte ieri mattina nello stabilimento

CAIRO M. Una visita all'«Imation» di Ferrania, per l'attività di alcuni reparti particolare attenzione ai progressi registrati nel settore della difesa della salute, salvaguardia sicurezza e della tutela ambientale.

Un «viaggio» tra tecnologie avanzatissime, dai costi miliardari, fra tradizione e futuro, dimenticare il rispetto della sicurezza e della salute di quanti realizzano utilizzano i prodotti che, accanto al vecchio marchio 3M, la piccola che, con una «bacchetta magica», disegna una coloratissima serie simboli grafici.

l'operazione di ieri, che rientra nell'ambito di «Fabbriche aperte», promossa Federchimica, stata anche un'occasione per il padro della situazione dell'azienda cairese. Azienda che occupa oltre 1400 dipendenti, inseriti settori produzione, laboratori, qualità, ingegneria, manutenzione, tecnica e amministrazione, e su di una superficie 250 mila metri quadrati.

Ed è anche un'occasione per ricordare che polo Ferrania famoso in tutto il mondo per la ricerca, lo sviluppo, la produzione di una gamma di materiali fotosensibili specializzati per la fotografia amatoriale, per le applicazioni diagnostica per immagini e per le arti grafiche». E ancora, che nel '91, si ottenute le certificazioni «Iso 9002» e «Iso 9001». Non solo, ma si è fatto cenno anche al fatto che l'azienda, conosciuta anche per le «particolari competenze nel campo della stesa, della fabbricazione supporto, della preparazione di emulsioni sensibili», esporta circa tre quarti della produzione. Intanto, a livello di gruppo, vi è l'impegno a creare nuove alleanze e joint-ventures che permettano all'azienda di sviluppare commercializzare soluzioni per cliente complete, veloci redditizie».

Barlocco

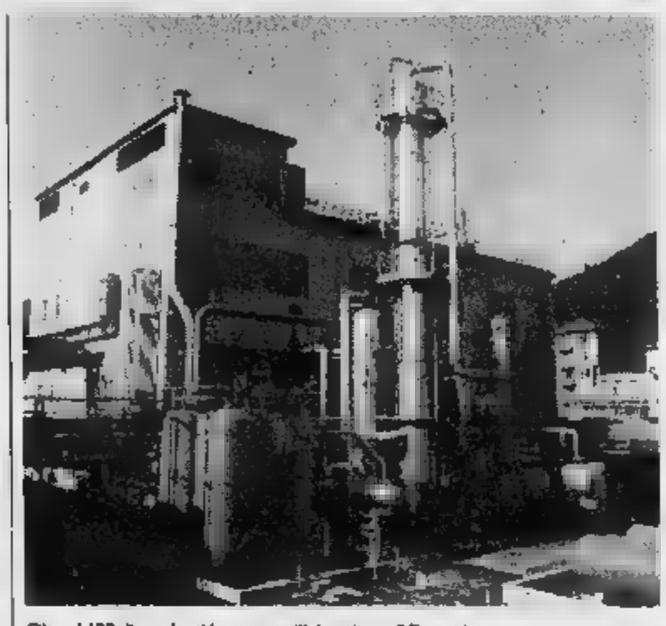

Oltre 1400 dipendenti lavorano all'«Imation» di Ferrania

ASTA

«Incontriamo i ministri»

Se lo aspettavano ormai da tempo. Ma il fatto che il presidente l'Eni, Bernabè, abbia manifestato, nel corso di un recente incontro ministro dell'Ambiente, Edo Ronchi, e le Regioni Liguria Piemonte, l'intenzione da parte del gruppo chimico di un «progressivo disimpegno nei confronti dell'ex Acna» perchè, a suo giudizio, fuori mercato in termini di costi di produzione qualità dei prodotti», ha creato ulteriori preoccupazioni e polemiche quanti, da tempo, lottano per mantenimento vita dello stabilimento di Cengio. «E' continuo, vergognoso rimpallo», Pino Congiu, segretario provinciale della Uil. Spiega: «E' inutile che il ministro sostenga la necessità di vincolare l'Enichem nella continuità produttiva degli impianti, garantendo così l'occupazione, quando lo ministro non ha ancora indicato quali sono i progetti per risolvere problema smaltimento dei reflui, dopo che ha bocciato la realizzazione del Resola. Prosegue il sindacalista: «E' necessario che venga convocata, al più presto, riunione con i vari ministeri, come più volte sollecitato. E anche Regione deve muoversi». E, dalla Regione, attraverso l'assessore all'Ambiente, Nicolò Alonzo, arrivata la richiesta di promuovere un incontro anche il ministro dell'Industria. Intanto, si rimane in della proposta che Ronchi dovrebbe avanzare nelle prossime settimane alle due Regioni per definire il progetto preliminare di bonifica dell'area su cui sorge la fabbrica chimica, per la quale, come ha annunciato lo ministro, verranno messi a disposizione i finanziamenti previsti dal decreto legge che dovrà essere approvato a breve termine. **(l. b.)**

Ultimi raduni alpini in Val Bormida

I mezzi militari oggi a Camerana

Uno dei mezzi militari restaurati nell'officina Bellè di Cosseria

Raduno degli alpini, oggi, Camerana Villa. L'iniziativa è del gruppo «Penne nere» di Saliceto, in collaborazione con quelle di Camerana. Con inizio 9,30, in piazza della Chiesa, verranno distribuiti panini e vino, poi l'alzabandiera salutato dall'inno nazionale eseguito dagli studenti delle elementari e medie. Seguirà la sfilata. Interverranno sindaco Rebuffo e i generali Manfredi Barberis. pomeriggio musica con la fanfara e le «Penne Prunetto e Saliceto. A far da cornice raduno, i mezzi militari accuratamente restaurati dalla ditta «Bellè» di Caselidora di Cosseria. **[l. b.]**

Molte aziende della Val Bormida potranno potenziare le loro attività

«Sei miliardi per l'artigianato»

Sono raddoppiati i finanziamenti della Regione

MILLESIMO. Sei miliardi per l'artigianato: la Regione raddoppia il contributo indirizzato a quegli artigiani che intendono migliorare la propria attività.

Spiega, il consigliere Arturo Ivaldi, «nel '93 era stata varata legge 28 che concedeva contributi a quegli artigiani che intendevano apportare migliorie tecnologiche, ristrutturazioni, sostituzioni di macchinari e tutti quegli interventi volti ad le potenzialità ciali e le opportunità occupazionali propria azienda. Negli anni successivi il contributo era cresciuto in proporzione domande degli artigiani, e l'ultimo prevedeva 3 miliardi. Quest'anno, però - continua il consigliere - c'è stata una vera propria esplosione delle richieste, registrato anche nella nostra provincia. Ne abbiamo preso atto, abbiamo considerato il fermento positivo che sta animando la categoria, e, nel recente mento di bilancio, siamo riusciti a reperire altri miliardi da aggiungere precedenti modo che saranno 6 quelli stanziati».

Una disponibilità che non caduta dal cielo, ma che è stata resa possibile da un'efficace politica di tagli sulle spese da parte Regione, «che ci permette-prosegue Ivaldi-di confermare, anche per il prossimo anno, congruo stanziamento a beneficio delle recente legge sulla montagna». Finanziamento che ha permesso alle Comunità Montane redigere, finalmente, piani socio-economici di certo spessore. Consiglio regionale-continua, infatti, Ivaldi-si è impegnato, con un ordine del giorno, affinchè lo stanziamento del prossimo anno non sia inferiore ai 10 miliardi complessivi, cifra praticamente simile quella erogata quest'anno che ha permesso alla Comunità Montana Val Bormida di disporre 1,5 miliardi. Stanziamento che, fra l'altro, per oltre metà, è già disponibile». **[m. ca.]**

La società «Le Bormide Sam» ha al suo attivo tre titoli iridati

Pescasportiva, Marino è mondiale

Con Boschiazzo primo ai campionati in Slovacchia

Il campione Marino Oliveri

CARCARE. Il 26 e 27 settembre a Nova Bana in Slovacchia, sul fiume Hron, si è svolto il quinto campionato mondiale di pesca alla trota in torrente con esche naturali. L'Italia, rappresentata da Marino Oliveri di Carcare, Stefano Boschiazzo di Millesimo, Giancarlo Bongiovanni di Fossano, Gilberto Turco di Fos- e Claudio Ridoli di Brescia ha conquistato il titolo assoluto per nazioni davanti Slovacchia e Francia. Decisivo l'apporto dei due valbormidesi, che si aggiudicati i rispettivi settori.

L'importante risultato conferma Marino Oliveri vice campio- mondiale vede il giovane Stefano Boschiazzo meritatissi- terzo. Questo importante traguardo ribadisce e sottolinea l'ormai consolidata tradizione valbormidese di pesca alla trota, poiché i suoi pescatori hanno già conquistato tre titoli italiani per squadre di società con «Le Bormide Sam» Carcare quintetto Claudio Kovacic, Marino Oliveri, Ivo Briano, Stefano Boschiazzo Bruno Marconi, ben allori mondiali con l'Italia consacrando Claudio Kovacic campione per tre volte, Marino Oliveri (due), Ivo Briano e Stefano Boschiazzo (una). [m. ca.]

NOTIZIE FLASH

COSSERIA

Officina della «Cosme» presa mira dai ladri

Furto ai danni di un'officina della Cosme, a Cosseria. I ladri, che sono entrati locali forzando la serratura di una porta, si sono impossessati di varie attrezzature e della cassetta contenenti i soldi del caffè, per un ammontare complessivo di quattro milioni. «E' l'ennesimo furto che subiamo quest'anno e stiamo valutando se trasferire l'officina» commenta amareggiato uno dei titolari. **[m. ca.]**

MILLESIMO

Nuova emergenza idrica nella frazione di S. Giulia

Ancora emergenza idrica, a causa della siccità, in alcune di Dego. I vigili del fuoco del distaccamento di Cairo Montenotte dovuti intervenire nella frazione di Santa Giulia un'autobotte. Nei giorni scorsi si erano registrati problemi anche in località Supervia. **[l. b.]**

CARCARE

Aperti Centro Bormida e Galleria commerciale

Shopping domenicale, oggi, alla «Galleria commerciale» di Carcare al centro «Bormida» di Cairo Montenotte. I clienti, oltre a poter fare acquisti in tutta tranquillità, hanno che l'opportunità di assistere alle varie iniziative collaterali, organizzate nei grandi punti-vendita. **[l. b.]**

CENGIO

Accorpamento delle scuole proteste a Cengio Genepro

Continuano le proteste genitori degli alunni delle scuole elementari di Cengio Genepro accorpate a quelle capoluogo. Oltre ai problemi già lamentati, sembra aggiunga anche quello della rinuncia della ditta che aveva vinto l'appalto per il servizio della mensa. **[m. ca.]**

Biblioteca Barrili

Carcare, la stagione teatrale '97-'98

Anche il teatro di Dario Fo negli appuntamenti della biblioteca di Carcare

CARCARE. Ultimi giorni per aderire alla campagna abbonamenti predisposta dalla Biblioteca civica Barrili per la stagione teatrale 97/98. Ricchissimo il programma, che interesserà i teatri Duse, Corte Genovese.

inizia venerdì 24 ottobre, con Mariangela Melato ed Eros Pagni diretti da Alfredo Arias ne «Le dame de Chez Maxim», mentre il 21 novembre toccherà «Cenari alle ceneri», con Adriana Asti, regia Harold Pinter. Il 9 dicembre, quel «malefico giullare» di Dario Fo dirigerà Franca Rame e Giorgio Albertazzi ne «Il diavolo con le zinne». 16 gennaio «Caterina Heilbronn», di Helrich von Kleist, a cui seguirà, il 30, Luigi Pirandello con «La ragione degli altri» interpretato da Anna Maria Guarnieri. Il 13 febbraio «Caligola» di Albert Camus, il una coppia storica teatro italiano, Gabriele Lavia e Monica Guerritore, interpretano un maestro storico del cinema e del teatro, Ingmar Bergman, ne «Scene da un matrimonio». Il 6 marzo di scena «Le false confidenze» Marivaux ed il 20 «Ruy Blas» Victor Hugo, regia di Luca Ronconi. Infine, il 27, un musical che, almeno una volta nella vita, si deve vedere: «Hair», proposto Broadway Musical Company. Il costo dell'abbonamento, comprensivo di viaggio, è di 440 mila lire. Le adesioni devono pervenire entro il 10 ottobre. **(m. ca.)**

Il caso di Altare

bruciato il finisce in tribunale

LTARE. Strascichi del processo celebratosi giovedì nella pretura di Cairo Montenotte, che ha visto in veste di imputata una donna altarese, chiamata a rispondere dell'accusa di aver distrutto un testamento, e assolta dal pretore, Andrea Venegoni, perchè il «fatto non sussiste».

Il suo legale, l'avvocato savonese Luciano Germamo, infatti, annuncia che il pretore «ha disposto che il fascicolo relativo alla vicenda sia rimesso alla procura della Repubblica presso il Tribunale, per le azioni penali a carico di chi ha ingiustamente messo in moto la macchina giudiziaria».

solo, ma seguito di assoluzione della sua assistita, il difensore fa una lunga serie di precisazioni in merito all'intera storia. Spiega: «Non vi è stata alcuna vicenda giudiziaria originata da un'eredità contesa. Inoltre non vi è stato alcun testamento olografo». Prosegue il legale: «E, soprattutto, non vi è stato alcun bruciato, così vi è un . non è tutto, perchè l'avvocato Germano precisa anche che in tutta la vicenda «non vi è stata alcuna casa di proprietà del testatore». Infine, ricorda che «i pretesi conviventi, che tuttavia sono tali, non hanno ricorso a vie legali e non hanno incaricato alcun avvocato».

Ora, in seguito al verdetto pronunciato dal pretore, che nell'udienza giorni fa ha ascoltato innumerevoli testimoni, con cui la donna altarese è stata assolta, si attendono eventuali, nuovi sviluppi. Sviluppi legati alla decisione dello stesso pretore di rimettere gli atti alla procura della Repubblica, il Tibunale **(l. b.)**

TRIBUNALE DI SAVONA

UFFICIO ESECUZIONI IMMOBILIARI

pubblici incanti di immobili

Nr. 172/86 Rg.Es Cron. 301.

Esecuzione immobiliare promossa Cassa di Risparmio di Genova e Imperia - avv. Acqua Barrabi sostituto Italia curatela fallimento Di Lorenzo - Sanguineti contro DI LORENZO Luigi BARONE Giovanna - avv. Matrogiorgio.
Il Collaboratore avvisa che il Giudice dell'Esecuzione fissato la vendita pubblici incanti nella sala delle udienze n. 6 questo Tribunale per il giorno 11/11/1997 alle ore 12 dei seguenti immobili:
Per l'intero della piena proprietà.
Lotto primo.
In Comune di Loano, località Bolaxa-Carnè delle seguenti porzioni immobiliari:
a) appezzamento di terreno distinto al catasto mappali 1207 (ex 395/c) 1208 (ex 395/d) del foglio 15.
b) appartamento al piano terreno della superficie lorda di abitazione di mq 150, composto da ingresso, cucina, soggiorno, tre camere da letto, bagno, spogliatoio, studio, disimpegni, ripostiglio, sottoscala e porticato, nell'edificio sorgente sullo appezzamento di terreno distinto al catasto con i mappali 1207 (ex 395/c) (ex 395/d) foglio 15, raggiungibile dalla via comunale della nr. 23 per di una strada privata della lunghezza di metri 50.
c) locali al piano seminterrato, nell'edificio di cui alla lettera b), della superficie lorda di mq. 167, composto da vano garage, cantina, lavanderia con forno, servizio igienico con doccia e disimpegno.
Il terreno è censito al NCT del Comune di Loano partita 3662 in capo a MACCAGLI Anna Maria e MACCAGLI Carla, proprietarie a PINETTI Antonina usufruttuaria come segue: foglio 15 mappale 395 di mq 1500, frutteto irriguo classe 3ª Rd L. 118 Ra L. 70.50.
Il piano seminterrato è censito al NCEU del Comune di Loano partita 7432 in capo a LORENZO Luigi comproprietario Giovanna comproprietaria al foglio 15 mappale 1207 sub. 1-2-3 descritti.
sub. 1 . C/6 classe 2ª mq 70 Rc 619.000
sub. 2 cat. C/2 classe 2ª mq Rc
sub. 3 cat. C/2 classe Rc 240.700.
Il piano è censito Comune Loano partita in capo a LORENZO Luigi comproprietario e BARONE Giovanna comproprietaria foglio 15 mappale 1207 sub. 4 cat. A/7 classe I, vani 7, Rc L. 2.415.000.
Prezzo base d'asta cauzione lire 88.800.000 spese lire 103.200.000.
Offerte minime in aumento lire 10.000.000.
Per l'intero della piena proprietà
Lotto secondo
In Comune di Loano, località Bolaxa-Carnè, nell'edificio sorgente sull'appezzamento di distinto al catasto con i mappali 1207 (ex 395/c) e 1208 (ex 395/d) del foglio 15, raggiungibile dalla via comunale della nr. 23 per mezzo di una strada privata della lunghezza di metri 50.
Appartamento al piano primo (mansarda) della superficie lorda di abitazione di mq 117, accessibile tramite scala interna che si diparte dall'ingresso comune al piano terra, composto da cucina, soggiorno, tre camere, bagno, disimpegno e tre terrazzi della superficie complessiva di mq 23, con diritto di passaggio sul cui sorge il .
L'appartamento è censito NCEU del Comune di Loano partita 7624 in a DI LORENZO Luigi comproprietario e BARONE Giovanna comproprietaria foglio 15 mappale 1207 . 5 (ancora senza classificazione).
Per ciò che concerne l'attuale occupazione degli stessi e la regolarità il profilo urbanistico si fa rinvio e quanto specificato nella CTU geom. Rodolfo Pollo.
base d'asta 311.000.000 cauzione lire 3.110.000 spese lire 46.650.000.
Offerte minime in aumento lire 00.000.
Le offerte sono irrevocabili fino all'avvenuto espletamento dell'incanto.
I beni saranno venduti nello stato di fatto e di in cui si trovano con servitù attive e passive e con i pesi gravanti sugli stessi. Le spese di trasferimento e di cancellazione sono a carico dell'aggiudicatario il quale dovrà versare il prezzo di aggiudicazione, dedotto quanto già versato per cauzione, entro 20 giorni dall'aggiudicazione definitiva, su libretto depositi giudiziari intestato al debitore.
Gli importi per cauzione e spese sono da depositarsi in Cancelleria entro le ore 12 del giorno precedente fissato per l'incanto, a mezzo assegni circolari non trasferibili intestati al Cassiere Provinciale delle Poste Savona, con il concorso del Controllore, emessi banche operanti o rappresentate sulla piazza di Savona, unitamente alla richiesta di partecipazione in carta da bollo da lire 20.000 da depositarsi personalmente dal partecipante.
Per maggiori informazioni rivolgersi in Cancelleria il giovedì dalle ore 9 alle ore 12.
Savona, li 11/2/97.

IL COLLABORATORE DI CANCELLERIA R.

TRIBUNALE DI SAVONA

UFFICIO ESECUZIONI IMMOBILIARI

Avviso di vendita pubblici incanti di beni immobili

Nr Rg. Cron. 296

Esecuzione Immobiliare promossa da: Ferrari Terisio - avv. Boetti contro **BERTOLASO Giorgio MURATORE Lidia.**
Il Collaboratore avvisa che il Giudice dell'Esecuzione ha fissato la vendita pubblici incanti nella sala delle udienze n. 6 questo Tribunale per il giorno 11/11/1997 12 dei seguenti immobili:
In Comune di Borghetto S. Spirito nel complesso immobiliare denominato «Villaggio Pineland» casa distinta come «Villa n. 79» e con civico nr. di via Colmanet, composta da due vani, cucina, bagno e locale caldaia al piano terra e da quattro vani, bagno e disimpegno al primo piano, con annesso terreno della superficie di mq 1010. Al Nceu del Comune di Borghetto S. Spirito, denunciato con registrazione nr. 191/82 in data 21/5/82 con scheda nr. 117309 così attestato all'UTE in data 5/12/1989 (prot. 73325).
Prezzo base d'asta lire 450.000.000 45.000.000 spese lire 67.500.000.
Offerte minime in aumento lire 3.000.000.
Per ciò che concerne l'attuale occupazione degli stessi e la regolarità sotto il profilo urbanistico si fa a quanto specificato nelle relazioni del CTU geom. Giovanni Lino Folco.
Le offerte sono irrevocabili fino ad avvenuto espletamento dell'incanto. I saranno venduti nello stato di fatto e di diritto cui si trovano con servitù attive e passive e i pesi gravanti sugli stessi. Le spese trasferimento e di cancellazione sono a carico dell'aggiudicatario il quale dovrà versare il prezzo di aggiudicazione, dedotto quanto già versato per cauzione, entro 20 giorni dall'aggiudicazione definitiva, su libretto depositi giudiziari intestato al debitore.
Gli importi per cauzione e spese sono da depositarsi in Cancelleria entro le ore 12 del giorno precedente fissato per l'incanto, a mezzo assegni circolari trasferibili intestati al Cassiere Provinciale delle Poste Savona, con il concorso del Controllore, da banche operanti o rappresentate piazza Savona unitamente alla richiesta di partecipazione in carta da bollo da lire da depositarsi personalmente dal partecipante.
Per maggiori informazioni rivolgersi in cancelleria il giovedì dalle 9 le 12.
Savona, li 10/02/97.

IL COLLABORATORE DI CANCELLERIA R. Bellè

L'ABBONAMENTO.

il migliore amico di chi legge La Stampa.

LA STAMPA

Ad Albenga la festa dell'ambulante. Superslalom per auto sullo Scravaion

Sagre, moda anche in autunno

Savona: mercatino e antichità in centro

Campionato di scacchi a Finale, festa dell'ambulante ad Albenga, festa d'autunno a Bardineto, castagnate e mercatini. Queste le manifestazioni.
[redacted] Fiera dell'agricoltura in frazione Alpicella: [redacted] zootecnica, stads agricoli e artigianali.
BARDINETO. «A festa d'utubre» al Bar De Nei: dalle 12 gastronomia tipica ed esposizione [redacted] prodotti locali e agricoli e [redacted] sottobosco, alle [redacted] ballo. «Superslalom», [redacted] automobilistica al colle Scravaion.
CAIRO M. Mostra di etichette di vini, liquori e distillati in via Ospedale.
[redacted] Sagra della salsiccia e fiera di merci varie.
[redacted] Musica classica alle 16 al Centro commerciale con Fabrizio Fusco e Viviana Marella.
[redacted] Castagnata e cavalli ed escursioni dalle 9,30 a cura dalla pro loco.
[redacted] Mercatino dell'antiquariato nel centro storico. «Gli impianti ferroviari di Sa[redacted]: mostra fotografica nell'atrio [redacted] Comune (mattino: 10-12, pomeriggio: 16-18).
NOLI. Mercatino del libro in centro paese.
FINALE L. Ultimo giorno dell'Open internazionale di scacchi, nelle sale dell'hotel Astoria. Mercatino di cose antiche e [redacted] tigianato nei chiostri di Santa Caterina. E' stata rimandata a febbraio la gara di [redacted] storiche [redacted] rally in programma a Finale e nell'entroterra.
[redacted] Tradizionale castagnata d'autunno.
ALBENGA. Festa dell'ambulante con più di 200 banchi oggi dalle 8 alle [redacted] per le vie del [redacted] tro: amaretti di Sassello in omaggio.
NASINO. Castagnata anche a Nasino dalle 12, in serata mu[redacted] l'orchestra Le Vele.
[redacted] Mostra di carte telefoniche a cura de «La Baia» a palazzo civico (9-12 e 16-19).
[redacted] Concerto lirico con lo sconto de La Stampa (vedi tagliando qui a fianco) alle 16,30 al Casinò. [a. r.]

LA STAMPA [redacted]

Casino Municipale Sanremo
TEATRO [redacted]L'OPERA

DOMENICA 5 OTTOBRE 1997
ore 16,30

CONCERTO LIRICO

Tenore
ROBERTO IULIANO

Soprano
[redacted]A LO RUSSO

Soprano
FRANCESCA PATANE'

Maestro Accompagnatore
LEONARDO MARZAGALIA

Presentando questo tagliando al botteghino del Casino si avrà una riduzione di 5 mila lire sul prezzo del biglietto di p[redacted] (L. 30.000) o galleria (L. 20.000). Utilizzare il tagliando del giorno stesso. Non sono valide le fotocopie

Pomeriggio con ritmi dance

Finale, riapre il discobar Mirò e al Le Chat c'è Egidio Del Piano

Riapre oggi il discobar Mirò di Finalpia con la domenica pomeriggio [redacted] ballare. Questi gli appuntamenti giovani e quelli al dancing.
[redacted] L. Tradizionale domenica «dance classic» al Thenax. Mu[redacted] Charlie Max.
SAVONA. Dancing con l'orchestra «Egidio Del Piano», pomeriggio e sera, a Le Chat. Musica al Pirata di calata Sbarbaro e alla Taverna degli Arcangeli al Santuario. Ritrovi alla Boutique della birra, al Saxa Rubra, al Tut e al Baretto.
VADO L. Musica giovane al Dau Baci.
BERGEGGI. Musica al Sinte Galeshka road pub di Portovado.
[redacted] L. Tutte le domenica da oggi alle 15, discoteca [redacted] Mirò di via Santuario a Finalpia con la partecipazione dei dj Alex B e Joshi. Ritrovi al discobar Baquito. Spazio giovani anche al Trocadero.
PIETRA L. Tutte le sera, escluso il lunedì, genere dancing al Malibù. Ritrovi al Barone Rosso e al Dolphin's. Piano bar all'Airone.
LOANO. Karaoke al Poseidon. Ritrovi all'Atravirago, Tropicana, Garfield, al Luca e al Crazy Night. Liscio e revival al Saitta e al Manhattan Inn.
TOIRANO. Ritrovo in enoteca al Bar dei Capitani e al Blade Runner nel centro storico.
VILLANOVA. Serata danzante al Salone del fiori con l'orchesttra Laura Fiori.
ALBENGA. Musica a Le Macine del Minisport. Ritrovo in musica alla Piazzetta degli Artisti aperta anche lunedì. Piano bar al Carpe Diem. Musica a Le Macine e alla Città Vecchia.
[redacted] Genere dancing al Manila Club, all'M 4 (liscio, revival e moderno) e [redacted] Vip. Ritrovi da Spotty, [redacted] Roma, al Manila Club, al Gallo George, al Clapsy, allo Zanzibar e [redacted] Fred Music.
ANDORA. Genere dancing, anche al pomeriggio, al Timone e all'Ariston. Prosgue l'Oktoberfest alla Casa [redacted] Priore. [a. r.]

Al concorso Fotomodella dell'anno

C'è una savonese fra le 34 Miss

Le tre liguri: da sin. Stefania Viola [redacted] Savona, Diana Tasselli e Jenny Castagna

[redacted] C'è anche una savonese fra le 34, bionde, brune, castane, alte, filiformi, [redacted] belle, bellissime e soprattutto giovani, che questa sera sfileranno sulla prestigiosa passerella del Teatro Ariston [redacted] Sanremo per contendersi [redacted] titolo di Fotomodella dell'anno 1977.
E' Stefania Viola 20 anni di Sa[redacted] città. E' alta uno e 72 ed ha tutte le curve al posto giusto.
Questa sera le 34 bellezze sfileranno indossando costumi da bagno, bincheria intima, abiti di pret-a-porter e alta moda firmati da Renato Balestra.
E' la 14 èdizione di Modella dell'anno. Nell'88 a Montecanini Francesca Rettondini [redacted] piazzò al quinto posto. Oggi da giovane debuttante si trasformerà in madrina e presentatrice, insieme a Gigi Sabani. Le sfilate [redacted] moda saranno intervallate dal'esibizione del New Trolls, Francesca Alotta, Gabriele Cirilli e le Oceans. [g. p. m.]

All'Ariston i corsi dell'Accademia della canzone

Ecco i «deb» liguri finalisti a Sanremo

[redacted] Nello scontro fra nuovi talenti di Puglia, Lazio e Liguria, gli aspiranti «deb» che giocavano [redacted] trasferta hanno fatto [redacted] bassa di promozioni alla terza settimana [redacted] corsi dell'Accademia della canzone di Sanremo ai danni proprio dei cantati che giocavano in casa. Su 38 ammessi alla settimana finale che potrebbe aprire le porte alle selezioni per il Festival [redacted] «Sanremo giovani» (novembre) e poi al Festival (febbraio '98), sono solo 5 i liguri doc. Uno solo del savonese, Mattia Inverni di Albenga. Tre provengono da fuori ma hanno partecipato alle selezioni difendendo i colori della nostra Regione. Gli altri trenta sono originari dell'area della Capitale e dalla Puglia, autentica fucina, quest'ultima, di nuovi talenti della [redacted].

Cinque liguri che si aggiungono ad un altro drappello di corregionali, che avevano superato [redacted] turno in occasione della prima settimana di stage. Li ricordiamo: oltre a Mattia Inver[redacted] figurano nell'elenco Cinzia Lombardi di Arcola (La Spezia); Ivan Siri di Rapallo; Rocco Fedele [redacted] Ventimiglia e Davide Puma [redacted] Sanremo. Quest'ultimo, con un po' [redacted] fortuna, potrebbe diventare il primo [redacted] tante di Sanremo ad esibirsi al Festival in 47 anni di storia di questa sagra [redacted] canzonette, unico viatico che assicura il [redacted] nel mondo della musi[redacted]. A Sanremo non ha mai cantato un artista locale anche [redacted] proprio [redacted] i confini di questa «Capitale della musica» si sono tenuti negli [redacted] decine, forse centinaia, di concorsi di voci nuove.

La prossima settimana pren[redacted] via l'ultimo stage. Vi partecipano anche debuttanti selezionati all'estero. Dal 13 al 18 ottobre i cantanti che hanno superato i corsi (130-140) si confronteranno in un'ennesima selezione. [redacted] resteranno 48. Che si sfideranno [redacted]. Gli ultimi 12 parteciperanno alla finalissima presentata da Toto Cutugno. Cinque i prescelti. Solo 3 parteciperanno alle «Primarie» [redacted] Festival. [g. p. m.]

ANTEPRIMA
[redacted]
IN [redacted]

Opera Giocosa, necessarie due recite per soddisfare 1500 richieste dalle scuole

Tosca parte con gli applausi dei ragazzi

E oggi alle 16 l'attesa «première» della stagione

Una fase della rappresentazione della «Tosca» di Giacomo Puccini, primo appuntamento con l'Opera Giocosa al Chiabrera

SAVONA. Gli studenti applaudono Tosca al Chiabrera. Ieri mattina i ragazzi delle medie hanno gremito il teatro nell'anteprima che [redacted] sfruttata dai cantanti come prova generale in vista della «prima» che andrà in scena oggi alle 16.

Il pubblico delle scuole ha accolto la Tosca con tanto entusiasmo che l'Opera giocosa per soddisfare tutte le richieste ha dovuto inscenare una seconda anteprima. In pratica, negli ultimi due giorni, il Chiabrera è stato preso d'assalto da quasi 1500 studenti. Venerdì pomeriggio sono stati gli studenti delle superiori a gremire platea e balconata del teatro al di fuori dell'orario scolastico [redacted] ieri mattina [redacted] la volta [redacted] ragazzi delle medie. Al termine delle tre ore abbondanti di spettacolo, gli applausi.

Particolarmente [redacted]sa la prova del coro Manzino diretta [redacted] Cinzia Scamuzzi. Il gruppo [redacted] ha superato il difficile passaggio del canto anticipato dietro le quinte. Una prova di maturità per la formazione savonese che da alcuni anni partecipata alla stagione dell'Opera giocosa. L'accompagnamento musicale [redacted] stato invece affidato all'Orchestra sinfonica di Sanremo per ragioni di bilancio. In cambio di [redacted] rappresentazione al teatro Ariston, gli orchestrali sanremesi [redacted] ranno gratuitamente a Savona. Da questo scambio di favori ci hanno rimesso i musicisti savonesi che quest'anno potranno esibirsi solo per le Nozze di Figaro. Una curiosità per quanto riguarda l'orchestra: poichè il Comune non è riuscito ad ampliare la «buca» un gruppo di orchestrali verranno sistemati nei palchi. Del resto la Tosca [redacted] Puccini richiede almeno 58 musicisti. Imponenti anche gli altri numeri dell'opera, che vede impegnati [redacted] bambini del coro di Arenzano, i [redacted] coristi del Manzino e una decina di [redacted]ntanti fra cui spicca Tiziana Fabricini. Sul palco salirà anche il [redacted] Matteo Peirone. Le repliche sono in programma martedì e mercoledì, sempre alle 20,30. [e. b.]

STASERA AL CINEMA

[redacted]
[redacted]. Ore 16. Lire 7000.

[redacted]. Air Force [redacted]. Or.: 15,45; 18; 20,15; 22,30. [redacted] 12.000; 8000; [redacted].

DIANA 1. [redacted]. 825.714. [redacted]. [redacted]: 16; 19; 22. [redacted] 12.000; 8000; 7000.

DIANA 2. Tel 825.714. **Lolita.** Or.: 16,15; 19,15; 22,15. Lire 12.000; 8000; 7000.

[redacted]. Tel. 825.714. **Il mondo perduto.** Or.: 16,15; 19,15; 22,15. Lire 12.000; 8000; 7000.

[redacted] Tel. 820.563. **M.I.B. Men in black.** Or.: 15,45; [redacted]; 20,15; 22,30. Lire 12.000; [redacted].

JOLLY. Tel. 850.570. **F[redacted] rosse.** Orario: 15; 22,30. Lire 10.000; 7000; 5000.

FILMSTUDIO. Tel. [redacted]. **Consigli per gli acquisti.** Or.: 15,30; 17,30; 20,30; 22,30. Lire 7000; 5000.

[redacted]'s peak. Ore 15,30. Lire 8000; 6000.

[redacted]
COLOMBO. Tel. 640.263. **M.I.B. Men in black.** Or.: 20,30; 22,30 (fest. e prefest. anche 16,30; 18,30). Lire 10.000; [redacted] 5000.

RITZ. Tel. [redacted]. **[redacted] Jane.** [redacted]: 16; 18,10; 20,20; 22,30. Lire 10.000; 6000; 5000 anziani.

[redacted]
[redacted] 51.419. **Ovosodo.** Or.: 20,30; 22,30 (nei festivi spettacoli anche alle 16,30; 18,30). Lire 10.000; 6000.

ASTOR. Tel. 50.997. **Lolita.** Or.: 20; 22,30 (nei fest. e pref. spettacoli pomeridiani alle 15; 17,30). Lire 10.000; 6000; 5000.

[redacted]
TEATRO LEONE. OGGI RIPOSO.

[redacted]
[redacted] **Men in black.** Orario: 20; 22. Lire 8000; 6000.

[redacted]
[redacted]. Tel. 692.200. **M.I.B. Men in black.** Or.: 16; 18; 20,30; 22,30. Lire 10.000; 8000.

[redacted]
[redacted] CHIUSO.

[redacted]
[redacted] DEI [redacted] CHIUSO.

LOANESE. Tel. 669.951. **M.I.B. Men in black.** Or.: 16,30; 18,30; 20,30; 22,30. Lire 10.000; 6000.

[redacted]
LUX. **Potere assoluto.** Ore 21. Lire 7000; 5000.

[redacted]
TEATRO SASSELLO. OGGI RIPOSO.

[redacted]
VERDI 1. Tel. 97.249. [redacted] black. Or.: 20,40; 22,35 (nei prefestivi e festivi anche 15,10; 17; 18,50). Lire 12.000; [redacted].

VERDI 2. [redacted]. 97.249. **Banzai.** Or.: 20,45; 22,35 (nei prelestivi e festivi spettacoli anche alle 15,15; 16,50; 18,40). Lire 12.000; 8000.

[redacted]

TEATRI
Carlo Felice: riposo.
[redacted] Teatro della Corte: aperta la [redacted] degli abbonamenti; orario cassa dalle 10 alle 20.
Teatro Stabile. Sala [redacted] aperta la vendita degli abbonamenti; [redacted] cassa [redacted] 10 alle 20.
[redacted]
Ariston 1: Contact; Ariston 2: Contact; Augustus: Air force one; Colone sala Grecale: Men in black; Colone sala Maestrale: Ovosodo; Corallo sala 1: Lezioni di tango; Corallo sala 2: Happy together; Lux: Ovosodo; Odeon: Men in black; Olimpia: Soldato Jane; Ritz: In barca a vela contromano; Universale 1: Il mondo perduto; Universale 2: Mib - Men in black; Universale 3: Banzai; Verdi: Lolita.
CINECLUB
Amici del cinema: L'incantesimo del lago 2; Carignano d'essai: Basquiat; Fritz Lang: Romeo e Giulietta; Lanterna: Swingers; Nickelodeon: Il viaggio della sposa.
CASELLA - Parrocchiale: ferie sino al 25 ottobre.
NERVI - S. Siro: Ovosodo.
VOLTRI - Ambrosiano: Ovosodo.

IMPERIA

[redacted]
CENTRALE. Tel. 63.671. **Soldato Jane.** Or.: 15,30; 17,45; 20; 22,30. Lire 10.000; [redacted].

[redacted]. Tel. 293.620. **Mib - [redacted] black.** Or.: 15; 22,30. L. 10.000; [redacted] 7000; anziani [redacted].

IMPERIA. Tel. 292.745. **Contact.** Or.: inizio 14,45 ultimo 22,30. L. 10.000; rid. 7000; anziani 5000.

[redacted]
CAPITOL. Tel. (0184) 43.440. **Scream.** Lire 8000

[redacted]
OLIMPIA. Tel. 261.955. **Il mondo perdu[redacted]** Orario: inizio 14,30 ultimo 22,30.

[redacted]
CRISTALLO. Tel. 205.049. [redacted]. Or.: 15; 21,15.

[redacted]
[redacted]. Tel. 495.900. **Air Force One.** Orario: inizio 15,30; ultimo 22,40. Lire 9000; rid. 5000.

Arma di Taggia: inaugurata ieri la personale

Le sculture di Morando fra nostalgie e pop art

[redacted] DI TAGGIA. E' [redacted] inaugurata ad Arma di Taggia, a Villa Boselli, è stata inaugurata [redacted] personale dello [redacted] Walter Morando. Realizza le [redacted] sculture in ceramica, grés e cellulosa, [redacted] tematica ricorrente del mare rapportato sugli oggetti del lavoro umano. E scrive Marcello Venturoli: «...Spicca nell'arte di Morando la reinvenzione, nella bellezza cromatica evidente, nella leggerezza materica in cui [redacted] tradotta, solitamente dal metallo in cui erano forgiate lamiere, chiglie, ruote dentate, bitte, eliche, ingranaggi, catene; una finzione [redacted] robustezza nella intrinseca fragilità, si potrebbe dire un'alta sonorità della materia fatta arte, [redacted] all'occhio è una imitazione quanto più iper realistica dell'«oggetto trovato». Ancora Venturoli: «Non soltanto queste gomme-piume iri[redacted] in forma di frutti, queste epifanie di prodotti della terra, contemplabili e lavabili, stuoie e perimetri di sogni, sono il frutto del consumo, [redacted] fanno [redacted] dubbio parte della cultura mondiale post pop».

Walter Morando è anche lui figlio di questa cultura, a cominciare dalla [redacted] produzione interno agli Anni Settanta, sempre incentrata sull'inventario poetico, plastico delle [redacted] del porto e delle navi, materiali e rottami, frammenti e parti intatte, d'ogni forma e materia, grandezza, d'ogni archeologia marina e avventuroso reperto. Walter Morando traduce in ceramica (grés) i rottami [redacted] porto. [redacted] la trasformazione dell'«oggetto trovato» in altra materia [redacted] quella originaria porta a significati diversissimi fra i due. Fin dai primi cimenti in grés del 1970 («Gancio dell'americana», cm. 75 di altezza, «Gancio» 40x30, «Ingranaggio» 35x45) emergono le prime caratteristiche. [m. nu.]

OSTERIA

"Gran Fungata" di Ottobre

dal 4 al 12

Fluttes di Prosecco "Canavel"

Carpaccio di manzo con Ovoli e Tartufi

Insalata di Porcini con fagiolini e pinoli

Quiche alla boscaiola con Galletti

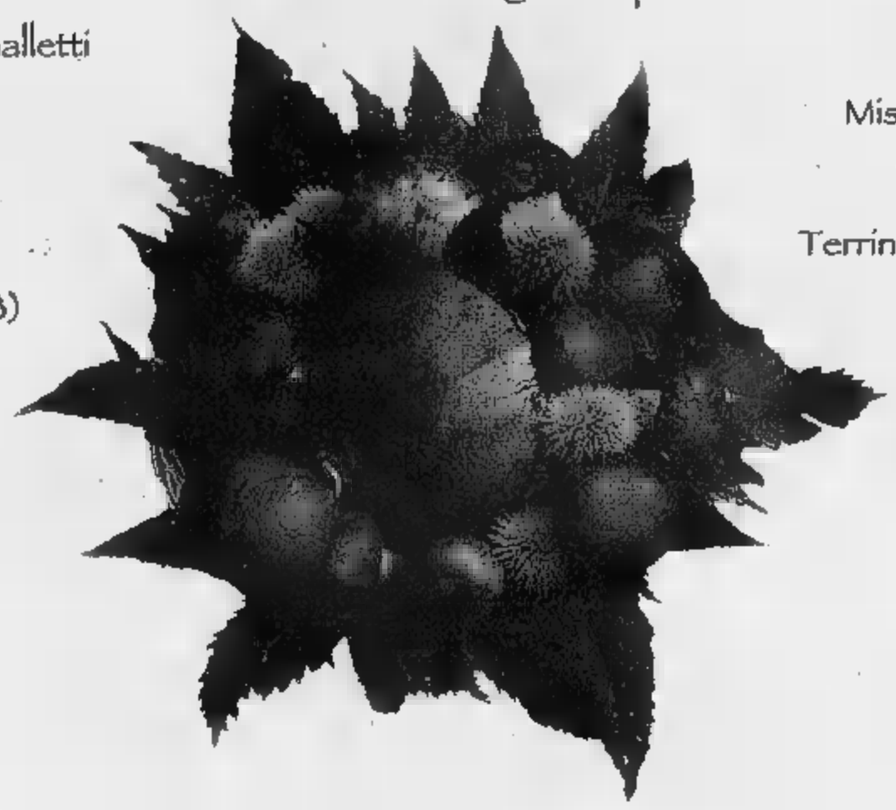

Misto di bosco in crosta

Trifolata di Cicalotti

Terrina di patate e Ovoli al forno

Risotto Pinicola (au funzo de fô)

Tagliolini casarecci al Tartufo

Gran Fungata d'Ottobre

Funghi di pasticceria

Illy caffè

Funghetti Caffarel

La Cantina:

Dolcetto Diano d'Alba "Cascina Rossa"

Pigato Riviera Ligure "Anfossi"

Moscato d'Asti "Rivetti"

Lire 65.000

"Ristorante Scola"

Castelbianco (SV) - Tel. e Fax 0182/77015

La partita più attesa è quella di Borzoli. La Cairese cerca di Pegli altri 3 punti pesanti

Eccellenza, riflettori su Sestrese-Finale

Al Chittolina, Vado-Samm è già una sfida-verità

All' Borzoli il campo centrale del terzo anno di Eccellenza. Qui (alle 15,30, orario in vigore fino all'ultima domenica di ottobre) è in programma Sestrese-Finale, match che, a giudicare dagli «ultimi indizi», non appare a senso unico. La compagine genovese, pur favorita, dovrà fare i conti con il team di Candido Cappa, in ripresa forma come dimostra l'exploit sulla Migliarinese. Al contrario i padroni di casa sembrano accusare una flessione, come indica il pareggio, poco convincente, di Ventimiglia.

Il presidente Candido Cappa: «Sì, possiamo fare un buon risultato. Tutto dipenderà dalle condizioni dei nostri uomini simbolo». Chiaro riferimento a Vona autore, domenica scorsa, di una doppietta. E'già allarme invece per il Vado che, dopo il ko con la Cairese, non può concedersi ulteriori passi falsi: del resto mister Pansera è consapevole che, la stagione scorsa, il mancato salto di categoria è stato causato da un girone di andata tutto dimenticare. Contro la Sammargheritese, al Chittolina, non sarà facile considerato che i rossoblu sono privi di Lucisano e Marenco, castigati dal giudice sportivo. Tre punti sono obbligatori, ma difficili visto che i levantini, reduci dalla vittoria in extremis sul Bajardo, hanno il morale alle stelle.

Clima euforico si respira invece alla Cairese: proprio la vittoria sui «cugini» ha alimentato nuovi entusiasmi. Il trainer Max Caracciolo: «Bisogna sfruttare questo momento, anche siamo consapevoli che il tragitto è lungo e finora è stato percorso qualche metro»: l'incontro in casa della Pegliese è un altro test verità visto che i genovesi non possono concedere punti dopo un avvio non certo brillante.

Infine la Loanesi a quota zero e nessun gol all'attivo. La partita con l'Argentina è di quelle da non fallire anche mister Piovano deve fare i conti con l'assenza di Monge, squalificato.

La classifica però non deve scoraggiare: i rossoblu, nella partita persa a Sarzana, sono stati autori di una partita brillante e poco sfortunata. Oggi, magari con l'aiuto della «dea bendata», Piovano & C. sperano di cogliere davvero i primi frutti.

Guglielmo Olivero

L'attaccante del Finale, Vona

Così Ventimiglia e Argentina

Giallorossi e rossoneri in trasferta con il problema dei molti assenti

Non sarà una domenica tranquilla per Ventimiglia e Argentina Arma, le due imperiesi del campionato di Eccellenza, impegnate in insidiose trasferte con Pontedecimo e Loanesi.

Ventimiglia. «Il Pontedecimo ha un gran carattere, ma anche noi l'abbiamo. in crescita, dovremo grinta e umiltà. Ma vogliamo anche giocare un buon calcio». Rocco Fortugno, allenatore del Ventimiglia, «fotografa» così il match che oggi i giallorossi giocano sul terreno del Pontedecimo (campo Grondona, 15,30, arbitro Tasso di La Spezia). Dopo due pareggi nelle prime due partite sarà un test importantissimo per i frontalieri che, oggi, disporranno di Comi (infortunato) e Pastor (assente per problemi di lavoro), ma dovrebbero riavere, almeno per uno spezzone di partita, Luci reduce dall'operazione al menisco. Incerto, in attacco, il giovane Marchese infortunato in allenamento.

Argentina Arma. Sul campo della Loanesi (ore 15,30, arbitro Bo di Genova) l'Argentina Arma inizia un mese «terribile» con ben tre trasferte su quattro partite avversari di valore. «Un che ci servirà per verificare la forza di questa squadra, per capire se possiamo puntare a un campionato di vertice», dice Alfredo Boncardino allenatore rossonero.

La Loanesi è ultima, a quota zero. «Vorranno togliersi il tutti i costi. Sarà dura per questo», aggiunge il tecnico, che deve fare a del portiere Minori, il quale ha accusato il riacutizzarsi dei problemi al ginocchio (con tutta probabilità società tornerà sul per un nuovo portiere), dell'infortunato Massabò e dello squalificato Barillà. **[b. m.]**

Le Levantine giocano tutte in trasferta

Grassorutese a Busalla con il «faro» Dagnino Sammargheritese e Sestri, caccia al primo successo

E tre. E tutte e tre in trasferta. Ancora, nella giornata d'esordio, levantine tutte in trasferta, con la speranza di ripetere lo stesso risultato di allora. In quell'occasione la Grassorutese vinse, Sammargheritese e Sestri levante conquistarono doppio pareggio.

Per lo sponsor. Questo l'impegno della Grassorutese, nel pomeriggio a Busalla. Senza il faro Dagnino, ancora infortunato (nel Busalla assente l'uomo più rappresentativo, il pericolo numero uno sui calci piazzati: Ottobuni), con speranza di dare la prima soddisfazione al nuovo sponsor, Marina Porto Antico di Genova del presidente Nicolò Zerbone. Dopo Alèo, altri due rappresentanti della famiglia armatoriale genovese: Nicolò (rappresentato nel Consiglio direttivo dalla Grassorutese Stefano Grondona) ed il fratello Luciano, consigliere. Per la squadra di Giovannino Casaretto il compito di ben figurare contro un Busalla finora deludente (pareggio in casa e sconfitta Arma di Taggia)

Prima vittoria cercasi. Sammargheritese e Sestri Levante hanno iniziato il campionato sconfitte, ma pure senza vittorie. Doppio pareggio sia per gli come per i corsari, e la speranza (per oggi) è perlomeno di continuare nella strada intrapresa. La doppia trasferta, infatti, non proprio semplice: la Samm a Vado, il Sestri a Sarzana. Contro le due avversarie favorite, insieme alla Sestrese, per il passaggio nel Nazionale Dilettanti. mentre gli spezzini hanno iniziato la stagione in perfetta media inglese (vittoria in casa e pareggio fuori), i vadesi hanno conquistato appena un punto, con mister Pansera già soggetto a qualche critica.

Le due levantine in questione, però, sono squadre tipicamente da trasferta, che incontrano molte difficoltà ad imporre il loro gioco (Schiappacasse e Ruocco devono sostenere i due attacchi, senza molta collaborazione da altri compagni di reparto), quindi abilissime nel lasciare giocare gli altri e colpire negli spazi lasciati vuoti. **[g. s.]**

L'obiettivo è dimenticare Bilbao

La Samp riparte ma c'è l'Udinese

GENOVA. stagione della Sampdoria riparte oggi pomeriggio da Udine. Bisogna dimenticare in fretta Bilbao e ripartire da capo riconquistare, via campionato o via Italia (a proposito, la gara di andata con il Milan sarà trasmessa in diretta da Mediaset giovedì 16, ore 20.45), quell'Europa quest'anno appena assaporata.

Al «Friuli», negli ultimi tempi terreno foriero di vittorie e goleade per i blucerchiati, la squadra di Menotti dovrà dare prova di maturità, dimostrando di avere superato lo shock dell'eliminazione dall'Uefa.

TV. Il tecnico argentino ha gestito con un po' di contraddizioni il dopo-Bilbao. Prima si è lamentato per le ristrettezze della rosa, quindi si è ripromesso di volersi affidare solo a quei giocatori in perfetta tenuta fisica, ha messo in dubbio, per qualche ora, il posto di «Matute» Morales, salvo poi innestare una decisa marcia indietro alla vigilia partenza per Udine.

«Gli infortunati stanno meglio - ha detto il Flaco - non ho grossi problemi di formazione. Veron non è al cento cento ma dovrebbe essere regolarmente in campo. Stesso discorso per Mannini. In caso contrario, deciderò all'ultimo momento come sostituirli. La squadra crescendo, domeni- dopo domenica, rispettiamo l'Udinese ma abbiamo paura di nessuno. Bilbao, ormai, è dimenticata».

Solita p, quindi, contro i bianconeri d bomber Bierhoff, Laigle sacrificato in difesa e il trio Veron-Franceschetti-Boghossian (raggiante dopo la convocazione per l'amichevole Francia-Sudafrica di sabato prossimo) centrocampo.

MANNINI. Il capitano blucerchiato è di nuovo alle prese con la discopatia che già un anno lo fece tribolare non poco. settimana si recato a Milano, da uno specialista, per sottoporsi ad una serie massaggi speciali.

Negli ultimi giorni è allenato pochissimo, Dieng lo ha rimpiazzato in tutte le partite- le Bogliasco, Moreno è convinto di scendere in campo a Udine. «Mi sento meglio, posso farcela. Ormai mi conosco bene e sarei io per primo a chiamarmi fuori ci fosse il minimo rischio di aggravare la situazione della schiena».

MERCATO. La Sampdoria è nuovamente balzata agli onori del calcio-mercato. L'eliminazione dall'Uefa ha ridotto il numero degli impegni e così alcuni giocatori in sovrannumero potrebbero cambiare aria. E' il caso di Daniele Dichio richiesto in comproprietà, al pari di Zanini, dal Lecce.

L'italo-inglese, nei prossimi giorni, potrebbe accettare la Puglia, più incerto il futuro dell'attaccante che vuole essere ceduto solamente a titolo definitivo.

Sempre in stallo la situazione Karembeu, anche se presidente Mantovani non ha escluso, prossimamente e comunque entro la fine dell'anno, possibili sbocchi. Il canaco è smanioso di giocare e di dimostrare che questa Sampdoria può essere da- mo- utile. nessuno ha dubbi in proposito.

[dam. bas.]

RCS DIGITAL

LA STAMPA PRESENTA IL FRUTTO DI CINQUE ANNI DI SCIENZA.

IN '92/'96 IN CD ROM E IL PIERO BIANUCCI.

Sul Cd Rom per Windows®, potrete consultare ognuno dei 4530 articoli apparsi su Tuttoscienze dal '92 al '96, con la possibilità di confrontarli fra loro. Il libro "Piccolo, grande, vivo" di Piero Bianucci vi accompagnerà a visitare il mondo della scienza, dall'infinitamente piccolo all'immensamente grande.

CHIEDETE TUTTOSCIENZE '92/'96 AL VOSTRO EDICOLANTE.

Per informazioni 167-

In coedizione con: HyperSystems

LA STAMPA

Torna una sfida tradizionale del calcio ligure le protagoniste non sono più quelle di una volta

Entella-Savona: è un derby da brividi

Cinque punti in due, tra i biancazzurri debutta Balboni

Il difensore Ghiorzo dell'Entella

CHIAVARI. E' 24 agosto scorso che l'Entella non vince una partita: l'esordio stagionale, un derby con il Savona per il primo turno di Coppa Italia. Al Comunale si ripresenta il Savo- e l'Entella un po' pa scaramanzia un po' per forza deve augurarsi di ripetere la prova di un mezzo fa. Gli striscioni Ghilino non stanno molto meglio dei biancocelesti, punti in classifica contro 2.

Ha un bel dire Massimo Lupi, direttore generale dell'Entella, che sbagliato creare un clima da ultima spiaggia: «Facemmo così con l'Ivrea ed avete tutti visto che cosa è La squadra scesa contratta dalla voglia di far risultato e non riuscì a esprimersi al meglio. Per la settimana abbiamo tentato di tenere tranquilli i nostri, siamo alle prime battute, le battaglie decisive saranno in primavera non in autunno». Il mantenere i nervi saldi non può valere per Adelio Colombo che sulla tensione psicologica potrebbe tenere conferenze. Il fatto di non poter disporre di Baldi, squalificato sino al 22 ottobre per i fatti avvenuti nell'incontro di coppa Italia del 24 settembre (l'Imperia vinse 3-) Comunale) è solo uno degli assilli che Curioso che sia stato il Savona a fare favore all'Entella facendo «malignamente» circolare la voce che Baldi aveva giocato a Cuneo in posizione irregolare. La società chiavarese messa sul chi vive ha controllato meglio ha scoperto che la squalifica valeva anche in campionato. Lo sostituirà Alessio Baldoni, del Forte dei Marmi (Eccellenza toscana), classe '75, qualche presenza in l'Altamura. Mistero su chi giocherà tra i pali: se a Giovinazzo, Colombo schiererà Ghiorzo, Pagliuca, Bottaro, Alessio, Venuti, Baldoni, Puppo, Russo, Scelfo, Franzese. Se tocca a Fornaroli, Franzese potrebbe far posto a Agata o Bottaro a Fasano. E potrebbe scoccare l'ora Giribaldi. (d. s.)

Al Codice i gredi del capitano

Ghilino prova Travi come libero A novembre arriverà Verdicchio

SAVONA. Pur restando sempre desto l'interesse dei biancoblù sulle questioni societarie, in attesa di possibili, positivi sviluppi, questa settimana le attenzione più significative erano tutte rivolte al derby odierno l'Entella. Un derby che vede le due squadre coinvolte nelle basse della classica. Entrambe consapevoli dell'importanza della posta in gioco. Una vittoria consentirebbe infatti di portarsi fuori dalla zona retrocessione, varrebbe molto per il morale e potrebbe permettere di guardare più serenità al prosieguo del campionato.

Savona ha lavorato sodo in settimana: nella partitella contro i bravi juniores di Eretta (2-2) Cellerino si è imposto come faro del centrocampo Francesco Travi è utilizzato come libero al posto di Fazio, non ancora ristabilitosi appieno. Purtroppo, trascorse cinque giornate del girone d'andata, Ghilino è sempre impegnato a provare schemi e ruoli, in attesa di trovare finalmente l'assetto definitivo della squadra. A Chiavari la fascia di capitano sarà indossata da Francesco Codice che nella città del Tigullio è di casa e spera fare grande partita.

Proviamo ad indovinare la squadra oggi scenderà in campo: Siracusa; Corallo, Cru-i; Botta, Cappanera, Travi; Bottinelli, Cellerino, Pennone, De Marco, Codice.

Per quanto riguarda le novità la rosa c'è da registrare il definitivo di Roberto Verdicchio che sarà disponibile con in biancoblù a novembre mentre si è visto, e forse proverà, Davide Gonella, classe '89, attaccante, promessa delle giovanili del Savona, buoni trascorsi da goleador. Un incidente al ginocchio aveva bloccato la carriera: se guarito darebbe certamente grande vivacità al reparto offensivo biancoblù. Il cartellino proprietà questo faciliterebbe l'operazione, se Ghilino darà il suo benestare. (n. d. m.)

Cramonesi

Sanremese: test d'alta quota

La capolista oggi in Val d'Aosta Cichero rinforza la retroguardia

Non è una sfida decisiva. Non può esserlo dopo sole sei giornate di campionato. il match che la Sanremese gioca oggi sul campo del Valle d'Aosta (ore 15,30, arbitro Lucenti Mestre, diretta Radio Stereo 103 con Carlo Alessi) non una partita come tutte le altre. Perchè da una parte c'è una squadra, quella valdostana, che vuol ritrovare definitivamente lo slancio per tener fede al pronostico d'estate quando una campagna acquisti sontuosa l'aveva posta nel ruolo di grande favorita; dall'altra c'è una Sanremese che guida la classifica alla grande - cinque partite, cinque vittorie che vogliono dire un'indiscussa leadership in classifica (alla pari con il Camaiore) con ben sei lunghezze di vantaggio sul gruppo delle seconde - e che vuol capire fin dove può arrivare. E la sfida contro i valdostani, che hanno accumulato un ritardo di otto punti dalla squadra di Cichero nelle prima cinque giornate, è un test davvero probante per i biancazzurri.

Anche perchè, nel clan matuziano, pochi credono che formazioni come il Valle d'Aosta possano essere già considerate fuori dal giro-primato: «Sono squadre attrezzate e forti - spiega Luigi Cichero, allenatore della Sanremese - Sono convinto che usciranno, che i valori si faranno sentire. Cinque partite sono troppo poche per giudicare, e questo punto della stagione ci sono squadre che hanno raggiunto la condizione ottimale. Le migliori si faranno sentire. non scordiamoci anche del Camaiore che guida, con noi, la classifica. Non sottovalutiamolo».

a caso, oggi, in Val d'Aosta la Sanremese andrà molta prudenza. E' probabile che mister Cichero rinforzi la difesa l'innesto Graziani o il ritorno di Balsamo. Mossa suggerita dalla forza dell'attacco valdostano che può contare elementi del calibro di Fermanelli (ex Mantova) che hanno una buona confidenza con il gol.

Fra i biancazzurri, partiti ieri alla volta della Val d'Aosta, mancherà forzatamente Riolfo, squalificato per due giornate. Un'assenza importante perchè il giocatore stava attraversando buon momento. Una squalifica-beffa rimediata in seguito a un episodio accaduto nell'amichevole il Genoa e che la Sanremese paga pesantemente. Qualche problema, ma dovrebbero comunque regolarmente disponibili, anche per Calabria che in settimana ha saltato qualche allenamento per problemi ai denti e per il giovane Grillo che accusava un risentimento muscolare. Ci sarà, invece, Brignoli che, militare, ha ottenuto un permesso per aggregarsi alla comitiva biancazzurra. Andrà almeno in panchina.

«Match difficile - commenta mister Cichero - Dobbiamo temere, soprattutto, noi stessi. Tutti, adesso, si batteranno alla grande contro di noi. Ci vuole calma, concentrazione e giusta tensione agonistica».

Capitolo-rinforzi. Si cerca sempre un regista (sperò solo sarà di qualità», avvertono nel clan biancazzurro). Poi un under '78 più. Piace Borgna dell'Ospedaletti, centrocampista di talento, classe 1980, nel mirino addirittura dell'Inter. In settimana ragazzo si è allenato con la Sanremese. L'affare potrebbe concludersi nei prossimi giorni.

Bruno Monticone

L'Imperia vuole inseguire le «grandi»

Ma oggi al Ciccione dovrà liquidare la Pavullese Ferraro: «In sette giorni abbiamo vinto tre volte»

Un in casa, il primo stagionale in campionato, per entusiasmare i tifosi e lanciarsi all'inseguimento delle prime classe. E' quanto chiede Flavio Ferraro all'Imperia, alla vigilia dell'incontro la Pavullese.

Per la partita odierna tecnico nerazzurro si augura di poter schierare una squadra di grinta e determinazione, elementi indispensabili per realizzare le ambizioni dell'Imperia: «In una settimana abbiamo centrato tre vittorie, due in Coppa e una in Campionato, e Pinerolo, sintomo che le cose cominciano a andare nel giusto. Certo, l'Imperia non è il massimo e ci molti particolari da limare, nel complesso ho visto sensibili miglioramenti, che dovranno ora tradursi in una prova carattere con la Pavullese».

Contro l'unica formazione emiliana del girone, reduce da un avvio stagione non entusiasmante, sarà indispensabile che Viviani e compagni non incappino in pericolose distrazioni. Ancora Ferraro: «Nel match l'Entella, in effetti, c'è stato qualche calo di tensione, ma inevitabile, visto che la qualificazione praticamente acquisita. In campionato, invece, mi che i giocatori stiano attenti a ogni particolare, perchè gli avversari non perdonano».

L'Imperia è sempre più Peluffo-dipendente. L'ex savonese è infatti determinante nella costruzione e nell'interdizione, e sue improvvise progressioni attualmente una delle armi migliori dell'undici di Ferraro e anche oggi, al «Ciccione», toccherà a Peluffo guidare la manovra nerazzurra, orfana dello squalificato Iannolo. In attacco Sansonetti e Barone, il supporto di Mosca, in un «tridente» già provato mercoledì, ma non escluso l'utilizzo di Forza, che lentamente raggiungendo la condizione e di Celella, che ha recuperato dopo intervento a piede. L'allenatore punta molto sulla voglia di segnare di Barone: «La doppietta siglata all'Entella è segnale importante: il ragazzo è in forma e ha un gran desiderio di far bene. Proprio questo pretendo dai giovani, che si impegnino per dare sempre il massimo». Ferraro avrà nuovamente disposizione Bocchi, è probabile che Trasatti, ancora lontano dalla forma migliore, si limiti a un'apparizione in panchina dopo i novanta minuti disputati mercoledì.

Luca Ansoretti

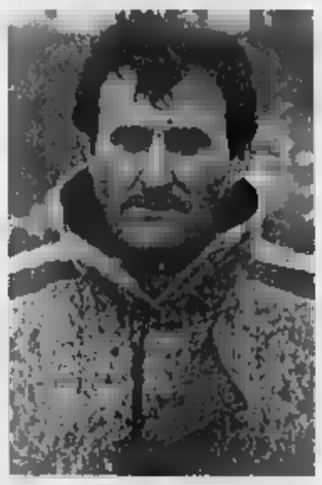

L'allenatore Viviano Rolando

In Promozione il Pietra verifica le ambizioni San Bartolomeo

Per l'Albenga collaudo a Voltri

E il Bragno, dopo due pareggi, vuole vincere

Coalma-Arenzano il match clou della terza di Promozione: le due squadre, nei primi 180', hanno dimostrato essere in ottima forma e recitare, almeno in questa prima parte, il ruolo da protagoniste.

Ma è ovvio che i riflettori siano puntati sull'Albenga, da tutti favorita per il salto di categoria.

Le buone indicazioni, per il team di Rolando (che mercoledì sera sarà impegnato anche in Coppa Italia al «Riva» contro il Portovado) non mancano, come dimostra anche la netta vittoria sulla Sampierdarenese di sette giorni fa.

Oggi i bianconeri ospiti della Voltrese che appare irresistibile. Viviano Rolando analizza il confronto: «La squadra è al completo, e questo è già un elemento positivo. Analizzando i risultati vediamo che la Voltrese non è in un momento felice. Ogni partita però fa storia a : quindi qual pensassimo avere già 1 tre punti in tasca. L'umiltà deve sempre il nostro punto di riferimento».

Quello che Rolando vuole trasmettere è un messaggio di prudenza verso coloro che hanno aver già emesso il verdetto finale.

Conclude il tecnico: «Il verdetto ci sarà soltanto in primavera. Prima allora dovremo superare tantissimi ostacoli».

Altra partita da seguire Bragno-Serra Riccò: i padroni casa hanno superato senza danni i due derby d'avvio (pareggi con Albenga e Portovado) mentre gli imperiesi hanno fornito prove altalenanti. La domenica è caratterizzata anche tra ed imperiese come S.Bartolomeo-Pietra.

anche qui è difficile azzardare pronostici. Il Pietra è in buona forma e la vittoria sull'Ospedaletti ha galvanizzato la truppa di Cavallaro che sembra avviata alla miglior condizione. Afferma a tale proposito il mi- «E'un buon momento anche se bisogna affinare alcuni schemi. La partita di oggi servirà a darci un primo dato sulle reali nostre possibilità. Per il momento comunque sono tranquillo perchè la squadra ha grinta e tanto entusiasmo: e con questi ingredienti può andare lontano».

Sempre in tema darby tra le due province Cisano-Ospedaletti, con gli ospiti privi di Borgna squalificato. La compagine di Brunello vuole riscattare sconfitta sul campo Molassana.

Afferma il trainer: «E'un campionato difficile, ma nel quale vogliamo fare la nostra figura. Impossibile però, a questo momento, formulare pronostici».

(g. o.)

QUESTA DOMENICA

CALCIO

Tutti i dilettanti

Nazionale dilettanti, ore 15,30: Casale-Ivrea; Castelnuovo-Massese; Derthona-Pinerolo; Entella-Savona; Fossanese-Valenzana; Imperia-Pavullese; Ponsacco-Camaiore; Pietrasanta-Cuneo; Val d'Aosta-Sanremese. Classifica: Camaiore e Sanremese p.15; Massese e Cuneo 9; Fossanese, Imperia e Castelnuovo 8; Val d'Aosta 7; Pietrasanta 6; Pavullese e Casale 5; Valenzana e Pinerolo 4; Savona 3; Ivrea, Entella e Ponsacco 2.

Eccellenza (15,30): Baiardo-Migliarinese; Busalla-Grassorutese; Sestrese-Finale Ligure; Loanesi-Argentina; Pegliese-Cairese (Cogoleto); Pontedecimo-Ventimiglia; Sarzanese-Sestri Levante; Vado-Sammargheritese. Classifica: Grassorutese 6; Argentina, Cairese, Samm, Pontex e Sarzanese 4; Finale 3; Sestrese, Sestri e Ventimiglia 2; Vado, Baiardo, Pegliese, Busalla e Migliarinese 1; Loanesi 0.

Promozione (ore 15,30): Bragno-Serra Riccò; Cisano-Ospedaletti; Coalma-Arenzano; Mediterranee-Molassana; San Bartolomeo-Pietra Ligure; Sampierdarenese-Portovado; Voltrese-Albenga. Classifica: Coalma p. 6; Arenzano, Albenga e Bolzanetese 4; Ospedaletti, Cisano, Audace, San Bartolomeo, Pietra Ligure e Molassana 3; Portovado e Bragno 2; Serra Riccò, Voltrese e Mediterranee 2; Sampierdarenese 0.

Prima categoria (ore 15,30): Borgio Verezzi-Altare-; Laigueglia-Dianese; Legino-Don Bosco Vallecrosia (10,30); Quiliano-Pietrabruna; San Ampelio Bordighera-Carlin'e; Santa Cecilia Albisola-Camporosso; Taggese-Santo Stefano Mare: Pietrabruna, Carlin's, Quiliano e Santo Stefano 3; Altarese, Vallecrosia, Laigueglia, Zinola, Dianese e Taggese 1; Camporosso, Borgio, Legino, Spotornese e S. Cecilia 0.

categoria Girone A: (15,30): Auxilium Alassio-Sanremo; Calice Ligure-Borghetto (Viola di Finalborgo); Celle-San Filippo; Dolcedo-Bordighera; Magliolo-Veloce; Riva Ligure-Pontedassio; Riviera dei Fiori-Andora; Girone B: Aurora Cairo-San Nazario; Bardineto-Carcarese; Sciarborasca-Calizzano; Cameranese-Rocchettese; Cengio-Albisola; Sassello-Millesimo; Speranza-Dego (Santuario).

Terza categoria girone Savona-Imperia (ore 15,30): Pontevecchio-Valleggia; Cosseria-Mallare; Leca-Plodio; Piana Crixia-Giovane San Biagio; Badalucchese-Letimbro; Pallare-;.Pontelungo; Murialdo-Lucetо; Sabazia-.Costarainera. Riposa Priamar.

TENNIS

Finale torneo Enpa

Tc Docilia Albisola ore 17,30: finale del decimo Enpa «Salviamo i capriolo».

VELA

Imbarcazioni autocostruite

1° rapporto ed esposizione di imbarcazioni da diporto autocostruite a Sestri Levante. Si conclude oggi la manifestazione velica organizzata Lega Navale Italiana di Sestri Levante in collaborazione con la sezione Pavia.

Domani
LA STAMPA
ti regala il

Il Ministero delle finanze ha inviato nei mesi scorsi a circa due milioni di imprenditori e professionisti un questionario, con la richiesta di alcuni dati sulla loro attività, che sarà utilizzato per l'elaborazione degli studi di settore.
Il questionario può essere compilato e restituito sia su modello cartaceo che su supporto magnetico; per i contribuenti che utilizzano questa seconda modalità di compilazione - e si ritiene siano la maggioranza - il questionario può essere inviato all'Amministrazione finanziaria entro il 30 ottobre, un mese in più rispetto a chi ha utilizzato il modello cartaceo.
Questa guida, prodotta dall'Amministrazione finanziaria e distribuita gratuitamente ai nostri lettori, illustra le finalità dell'iniziativa e le modalità di compilazione e di restituzione dei questionari e può quindi essere di aiuto per i contribuenti interessati da questa operazione e che utilizzeranno il supporto informatico per la compilazione del modello.

Chiedetelo al vostro edicolante*

*Nelle edicole di Torino Aosta Alessandria, Asti, Biella, Cuneo, Novara, Vercelli Imperia e Savona.

abbonati e il Vadotecum con rivolgendosi a La Stampa, in via Roma 80, a Torino, oppure scrivendo a "La Stampa - Ufficio Abbonamenti - via Roma 80 - 10121 Torino"

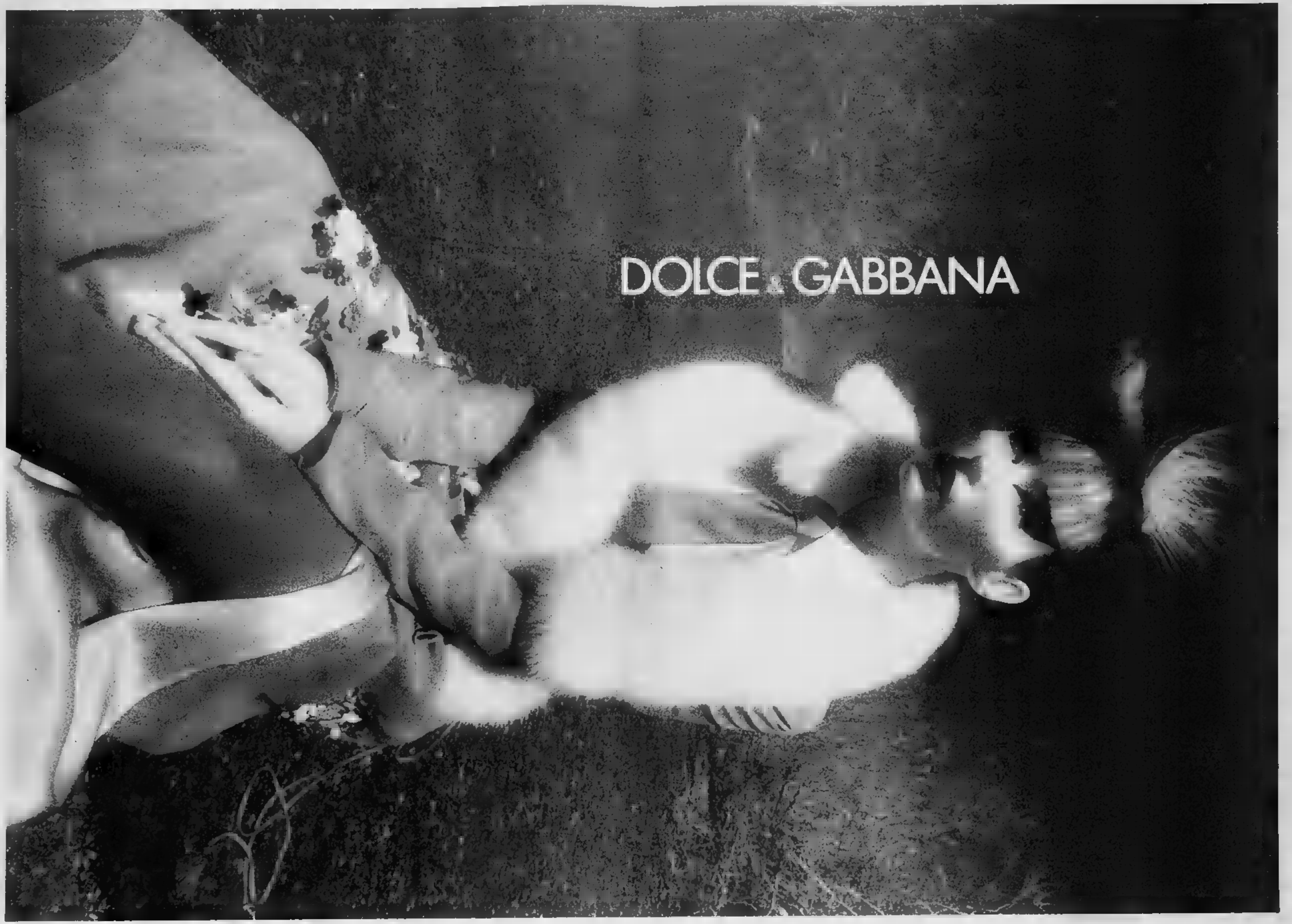
DOLCE & GABBANA

ACME

Milano Novara

Accademia di Belle Arti
Europea dei Media

DIURNA • POMERIDIANA • SERALE

Istituita con Decreto Ministero Pubblica Istruzione 4/8/97

DIPARTIMENTO DI SCENOGRAFIA

- SCENOGRAFIA
- PIANIFICAZIONE VISIVA E COMUNICAZIONE PUBBLICITARIA
- MODA CON STRATEGIE DI MERCATO
- PROGETTAZIONE D'INTERNI - ARREDO URBANO

DIPARTIMENTO DI PITTURA

- PITTURA
- RESTAURO E TUTELA DEI BENI ARTISTICI
- CATALOGAZIONE E TUTELA DEI BENI CULTURALI E AMBIENTALI

Possono essere iscritti al 1° anno i diplomati degli Istituti di secondo grado, coloro che hanno compiuto l'obbligo scolastico e superato il 18° anno di età (con eventuale corso di preparazione per l'ammissione).

E' in corso di approvazione la legge che prevede la trasformazione del Diploma Accademico in titoli universitari (LAUREA, DOTTORATO DI RICERCA, etc).

Borse di studio sono previste all'interno del programma SOCRATES - ERASMUS che prevede scambi con le principali Scuole Universitarie Europee operanti nel settore delle arti visive.

Milano - via Leopardi 7 - Tel. 02/4815501
Http://www.working.it/ADV/Euromedia

Novara - via C. Porta 25 - Tel. 0321/628381
e-mail: euromedia@working.it

Sagra delle Gomme

DAL 4/10 AL 31/10 DA

PIANETA AUTO

SUPER OFFERTE GOMME

PNEUMATICI A PARTIRE DA

Mis. 185/55/R14 79H	MICHELIN	***	£. 195.000
Mis. 135/80/R13 70T		***	£. 64.000
Mis. 155/70/R13 75T		***	£. 78.000
Mis. 165/70/R13 79T		***	£. 87.000
Mis. 165/65/R13 76T		***	£. 94.000
Mis. 195/65/R15 91H	PIRELLI P6000		£. 204.000
Mis. 185/60/R14 82H	BRIDGESTONE B530		£. 142.000
Mis. 195/60/R14 86H		***	£. 130.000
Mis. 205/60/R15 91H		***	£. 155.000
Mis. 205/60/R15 91V		***	£. 160.000
Mis. 185/55/R14 79H	FIRESTONE 690		£. 165.000
Mis. 195/55/R15 84V		***	£. 165.000
Mis. 205/55/R16 84V	PIRELLI P600		£. 260.000
Mis. 195/50/R15 82V		***	£. 129.000
Mis. 195/50/R15 82V	BRIDGESTONE B530		£. 153.000

1° SCELTA CON GARANZIA TOTALE
MONTAGGIO E BILANCIATURA COMPRESA

PIRELLI Fulda MICHELIN
BRIDGESTONE TOYO GOODYEAR

Anche quest'anno, come consuetudine, abbiamo deciso di scegliere il mese di Ottobre per proporre ai nostri cari clienti la "**Sagra delle Gomme**".
Questa manifestazione ha come scopo primario quello di voler consigliare delle "**Superofferte**" a prezzi imbattibili e, nel contempo, proporre degli avvenimenti che possono allietare anche una semplice visita presso i nostri punti vendita.
Ricordiamo che Sabato 11 Ottobre celebreremo il **Ferrari** Day.
Al mattino dalle ore 10 alle 12 nel piazzale del punto vendita di Novara ■ al pomeriggio a Castelletto Ticino si potranno ammirare dal vivo 10 splendide vetture della Casa di Maranello e chiedere ai proprietari le magiche sensazioni che si hanno nel guidare questi bolidi. Altra informazione è che le "Superofferte" non sono solamente riservate al settore "Gomme" ma interessano tutti gli altri settori presenti nei centri Pianeta Auto; basta scegliere un prodotto contrassegnato dal Grappolo e si fa l'affare. In ultimo, ■■ non per questo meno importante, ci sono moltissimi omaggi che vi attendono.
In alto i calici e W la Sagra delle Gomme.

PIANETA AUTO
... sempre un passo avanti

Cogli il Grappolo .....e fai l'affare

NOVARA
Viale Gherzi, 3
☎ 0321/69.11.95 - Fax 69.42.89

CASTELLETTO TICINO
S.S. Sempione, 95
☎ 0331/92.81.11 - Fax 92.82.08

VERCELLI
Via Matteotti, 11
☎ 0161/25.49.20 - Fax 25.49.21

Comunicazione (tic)

Per la pubblicità su
LA STAMPA
PK
publikompass
[redacted]
Agente Publikompass spa
Novara Corso Cavour 13
Tel. (0321) 333.41 (2 linee r.a.)
Telefax (0321) 623036
Gozzano Via Cervino 13
Tel. (0322) 913.539

LA STAMPA

NOVARA

VERBANO CUSIO OSSOLA

LA STAMPA
Novara
via Perazzi 30/e
Tel. 626.290

Domenica 5 Ottobre 1997

REDAZIONE: C. DELLA VITTORIA 2, TELEFONO 398.401/02 / FAX 36391

N° 37

Due giorni in convento [redacted] meditare sul futuro, si parla anche di finanziaria e crisi di governo

Sul Calvario per ripensare il Polo

A Domo molti big, da Formigoni a Martino e Baget Bozzo

DOMODOSSOLA. Il Polo medita [redacted] si interroga [redacted] sul proprio futuro [redacted] Sacro Monte Calvario di Domodossola. Potrebbe [redacted] proprio qui la [redacted] «cosa» di centro-destra. Le premesse ci sono tutte. Intanto, la spiritualità del luogo che favorisce momenti di riflessione e grandi pensieri. Al Calvario [redacted] Domo Antonio Rosmini fondò l'Istituto della Carità [redacted] alcune opere filosofi[redacted] fondamentali. Le intuizio[redacted] politico-istituzionali del nobile abate roveretano, pre[redacted] del dialogo fra liberali [redacted] cattolici [redacted] di un progetto di federalismo per l'Italia, potrebbero fornire spunti utili ancora oggi.

Il seminario «ripensare il Polo», che ha [redacted] sul Sacro Monte Calvario [redacted] Domo i riflettori della politica nazionale, è stato promosso da Francesco D'Onofrio, Roberto Formigoni, Antonio Martino e Adolfo Urso, tutti presenti alla prima giornata dei lavori. [redacted] gli altri partecipanti, intellettuali e politologi [redacted] fama [redacted] Baget Bozzo [redacted] filosofo Vittorio Mathieu, Giovanni Palladino, Antonio Saccà, Giuseppe Valditara. Nutrito e qualificato il gruppo dei parlamentari: Basini, Bocchino, Carlesi, Cellai, Fei, Foti, Landolfi, Malgieri, Mantovano, Matteoli [redacted] Savarese per An; Carrara, De Petro, Folloni, Gubert, Morra [redacted] Sanza per Ccd [redacted] Cdu; Burani, Melograni, Meluzzi, Milio, Rebuffa, Savelli e Sella di Monteluce per Forza Italia. E' toccato al parlamentare del Verbano Cusio Ossola, Marco Zacchera, [redacted] An, fare gli onori di casa [redacted] consolare i colleghi un pò stravolti per il lungo viaggio da Roma. «Mi rendo conto del disagio della trasferta - ha detto Zacchera - [redacted] pensate che io la faccio tutte le settimane. Una volta tanto, è giusto che proviate anche voi. Qui siamo comunque più vicini [redacted] Bruxelles, Parigi, Strasburgo, [redacted] dell'Europa, che a Roma ed è bene che il Polo, nella ricerca di un progetto [redacted] allarghi i suoi orizzonti». In un breve discorso di benvenuto, il presidente della riserva regionale [redacted] rettore del Sacro Monte Calvario don Emilio Comper ha ricordato che «verità [redacted] carità [redacted] i cardini [redacted] messaggio cristiano di Rosmini». Alla figura del grande filosofo si è ispirato, nel [redacted] cenno di saluto, anche l'unico rappresentante dell'Ulivo pre[redacted]e: l'avvocato Giuseppe Ravasio, presidente della Provincia, che ha fatto stampare il volume «Scritti politici di Rosmini», pubblicato dalle edizioni Rosminiane di Stresa, a [redacted] di Antonio Muratore. Tutti i partecipanti hanno ricevuto in omaggio [redacted] copia del volume.

Due momenti del seminario che [redacted] Polo ha organizzato [redacted] Monte Calvario. Marco Zacchera ha fatto [redacted] onori di casa (FOTO FINOTTI) [redacted]

Attesi per oggi anche Gasparri e La Russa
Ravasio regala [redacted] tutti scritti di Rosmini

Il seminario sui riferimenti culturali, la base sociale, i rapporti con le altre forze politiche, i programmi [redacted] stessa configurazione futura [redacted] Polo si è svolto [redacted] porte chiuse, [redacted] i giornalisti, nella sala «Bozzetti». [redacted] nei corridoi si [redacted] parlato ovviamente molto anche di finanziaria [redacted] possibile crisi di Governo. Per oggi sono attesi Maurizio Gasparri, Ignazio La Russa e altri big. I frutti della meditazione saranno illustrati nel primo pomeriggio in [redacted] conferenza-stampa.

[redacted] Velli

A Novara, la madre è torinese

Nati 3 gemelli al «Maggiore»

NOVARA. Parto trigemellare nella clinica ginecologica universitaria dell'osepdale Maggiore di Novara, diretta [redacted] profesor Nicola Surico.

La mamma, P. B., [redacted] anni, che ha dato alla luce due maschietti e [redacted] femminuccia, arriva da un paese vicino [redacted] Ivrea ed è stata ricoverata a Novara, dopo una fecondazione assistita.

La tecnica [redacted] nell'asportaizone degli ovociti che, una volta fecondati, [redacted] reimpiantati nell'utero materno.

L'evento risale alla giornata [redacted] venerdì, [redacted] la notizia è trapelata ieri, non solo a Novara ma anche nel Torinese dove risiede la famiglia.

Il parto è stato «pilotato» e [redacted] ha comportato particolari complicazioni. I ginecologi che hanno assistito la paziente, pur manifestando [redacted] loro soddisfazione, mantengono tuttavia una prudenziale riserva e preferiscono, per ora, il silenzio a dichiarazioni ufficiali.

Il parto è avvenuto venerdì

I tre neonati sono sotto stretta [redacted] al «Maggiore» [redacted] soltanto nei prossimi giorni i medici saranno in grado di dare l'annuncio ufficiale del parto. [r. s.]

Sono filiali di Eurobet. Uno dei titolari: «Prendiamo le giocate [redacted] le inviamo a Londra. E' tutto regolare»

La polizia chiude due agenzie di bookmakers

A Novara e Borgomanero si scommetteva sugli eventi sportivi

NOVARA. Si poteva scommettere [redacted] tutto. Dalle Coppe europee di calcio al campionato [redacted] di basket, passando per i [redacted] diali di sci fino al grande tennis [redacted] al rugby americano. Ma il [redacted] talogo delle opportunità non si esauriva qui. Le puntate [redacted] ben accette [redacted] qualunque disciplina [redacted] avvenimento sportivo. A parte che non si trattasse del campionato di calcio italiano o delle corse dei cavalli.

A raccogliere soldi e speranze due filiali di Eurobet, organizzazione di bookmakers che ha la casa-madre a Londra. La prima, a Novara, in via Cernaia 1/I. Ragione sociale: Ctd srl, Centro Trasmissione Dati.

La seconda filiale era stata attivata in via Rosmini [redacted] Borgomanero e denominata Atlas Sports Betting (better in inglese significa scommettitore).

Le agenzie sono state chiuse. I due legali rappresentanti denunciati p[redacted] violazione della legge sulle [redacted] visto che in Italia soltanto allo Stato [redacted] permesso gestire pronostici. E appena si esce dal ricco giardino [redacted] Monopolio (totocalcio, totogol, lotto, gratta e vinci, lotterie [redacted] compagnia bella) [redacted] le [redacted].

La [redacted] abbassata in via Cernaia a Novara. Si poteva scommettere su [redacted] ad [redacted] degli avvenimenti gestiti da Coni e Unire (campionato di [redacted] A e B, [redacted] di cavalli, alcuni tornei di tennis) [redacted]

[redacted] Questura [redacted] ha fornito le generalità dei due denunciati (rischiano da [redacted] mesi a [redacted] anni). Si sa soltanto che a Novara la «Ctd srl» è rappresentata da una ragazza [redacted] 25 anni mentre [redacted] Borgomanero il [redacted] diretto [redacted] la Gran Bretagna è rappresentato da un giovane [redacted] 32 anni.

Le due filiali di Eurobet hanno fatto le cose alla luce del sole. A settembre hanno presentato la dichiarazione [redacted] inizio attività, per ricevere [redacted] pagare scommesse. La Squadra di Polizia amministrativa della Questura ha svolto gli accertamenti. E' [redacted] che nelle sedi di Novara e Borgomanero venivano [redacted] fatte le valutazioni delle quote [redacted] tutti gli avvenimenti sportivi [redacted] primissimo piano. Le [redacted] degli scommettitori venivano poi trasmesse all'estero, in Gran Bretagna, all'agenzia centrale.

Sulla saracinesca abbassata della filiale novarese è affisso un cartello. Rimanda ad un numero telefonico. E' quello del titolare Massimo Caputo, 26 anni: «Nove vincite devono essere ancora pagate. Aspetto che i clienti [redacted] contattino». E' amareggiato [redacted] determinato: «In Italia ci sono 200 agenzie [redacted] questo tipo. Le stanno chiudendo tutte. [redacted] ricorso, si [redacted] e [redacted] riapre. Ma poi vengono richiuse. Così [redacted] successo dieci giorni [redacted] a Torino. [redacted] chiamano Centri trasmissione dati perchè la giocata - minimo 5 mila lire - viene presa in Italia ma subito trasmessa via computer [redacted] Londra (e qui [redacted] quelle vincenti [redacted] lasciato un 10% di tasse). La nostra è un'attività in perfetta buona fede, con regolari fatture. Ho speso 55 milioni per avviare il Centro. Ed è rimasto aperto solo tre settimane...».

Il caso-bookmakers, [redacted] punto [redacted] vista legale, [redacted] nelle mani dell'avvocato Andrea Pascerini di Bologna: «In Italia [redacted] vuol giocare al sistema della quota fissa, degli allibratori inglesi, c'è il toto-nero (che [redacted] una frode) o Eurobet. La giocata [redacted] quota fissa è riconosciuta e soltanto Eurobet consente di effettuarla legalmente. Ma p[redacted] interessi di bottega [redacted] disciplinata. Si tratta di attività imprenditoriale a rischio. Nei fatti ci troviamo difronte ad un'offensiva del Ministero, che [redacted] forte [redacted] una circolare sull'argomento [redacted] si richiama ad un regio decreto degli Anni '30. La giurisprudenza è favorevole [redacted] queste agenzie, visto che si limitano alla trasmissione dati».

Carlo Bologna

[illegible]IANO

Novara

Presidente di An al quartiere Sud

En plein di alleanza nazionale al quartiere Sud. Venerdì sera si è conclusa la tornata elettorale dei presidenti dei rioni. Nomi e bilanci. Pag. 38

Novara

Dibattito sul lavoro senza frontiere

Il lavoro oltre le frontiere è stato il tema di un dibattito. Sul tavolo welfare, occupazione e solidarietà. Pag. 39

Stresa

Ragazzi al volante alla Conferenza

E' stata la giornata dei ragazzi alla Conferenza del traffico. Faccia a faccia tra gli studenti, l'ex ministro Ferri e il comico Faletti. Pag. 40

Verbania

Le pièce e gli attori sul palco della prosa

Michele Placido, Debora Caprioglio e Franca Valeri: sono alcuni dei bei nomi del teatro che porterà la stagione di prosa. Pag. 43

Collezione
autunno-inverno
1997/98
[redacted]
della [redacted] vecchia pelliccia
e del tuo capo in pelle
[redacted]
personalizzato
secondo le tue esigenze
RIMESSE A [redacted]
[redacted] lavorazioni su [redacted]
PeterVest
Qualità di vita
SABATO ORARIO CONTINUATO
DOMENICA POMERIGGIO APERTO
[redacted] 15.00 ALLE 19.00
AMPIO PARCHEGGIO
TRE PIANI DI ESPOSIZIONE
SENZA BARRIERE ARCHITETTONICHE
NOVARA • Via Massaia, 1
Tel. 0321/402593

DA SETTEMBRE
QUISQUASH
Fitness Club
E' ANCHE
PISCINA
FITNESS - CARDIO FITNESS - SALA PESI
SQUASH - RIABILITAZIONE - SAUNA E SOLARIUM
PROGRAMMA DI ALLENAMENTO PERSONALIZZATO
Via Nicolò Tommaseo, 2/F - Novara - Tel. (0321) 46.37.37

Nell'ultimo voto delle circoscrizioni sono stati eletti presidente Malamo e vice Caviggioli

Alleanza nazionale conquista il Sud

E' andata al centro-destra la partita dei quartieri

NOVARA. Alleanza nazionale conquista il quartiere Sud. Sono stati eletti, con l'apporto decisivo della Lega, il presidente Policarpo Malamo e il vice Gian Battista Caviggioli, entrambi di an. Un bel colpo in zona che solo pochi mesi fa stato il secondo rione dopo il Nord per il numero di voti dati al sindaco dell'Ulivo Gianni Correnti. Si è conclusa così la partita dei quartieri, vinta dal centrodestra e da strane alleanze.

Al Sud non è stata un'elezione semplice. E com'è avvenuto anche al Nord Est, mancati livori personali con la determinante posizione dell'ex presidente Livio Migliorini che avanza subito la sua candidatura in aperto contrasto con la lista d'origine, Alleanza di sinistra: «Mi hanno estromesso - ha detto -. E' mancata lealtà».

Poi ogni gruppo propone il «suo» presidente: la sinistra Alessandro Buffa, il ppi Sergio Manzella, an Policarpo Malamo e la Lega Flavio Gota. E il capogruppo del Carroccio Marco Pontanato garantisce agli altri partiti: «Non appoggiamo di voi. Siete vecchi».

Salvo, poi, ripensarci quando il centrosinistra ritrova compattezza rinunciando alla candidatura del ppi e proponendo quella congiunta Buffa che, in seconda battuta, un voto in più di Malamo. Quota che gli avrebbe garantito la vittoria al ballottaggio. ecco che il Carroccio pomposamente: «Per il bene della comunità convogliamo voti alla persona che riteniamo più idonea. E' un appoggio tecnico».

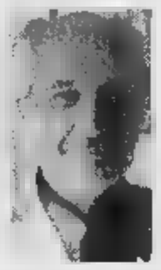

Policarpo Malamo di an è il presidente del quartiere Sud

Gli animi si scaldano. Ci sono scontri verbali. Ma alla fine i numeri danno ragione al candidato di che incamera le preferenze dei suoi consiglieri e dei tre della Lega. Migliorini si astiene. Va liscia la votazione del vice: candidato unico è Caviggioli di an. Il centrosinistra dichiara di non presentare «per coerenza».

Malamo, neo eletto, invita tutti a lavorare insieme e propone di trasformare il suo stipendio di presidente nel gettone di consigliere oppure di devolverlo al Centro tumori. Non è finita. Prende la parola Buffa, «uomo» del centro-sinistra che l'ex compagno di lista Migliorini: «Non votare un candidato di sinistra dopo che è stato eletto nella lista mi sembra ridicolo».

I TREDICI IN CAMPO

CIRCOSCRIZIONE	PRESIDENTE	
Centro	Angelo Borgia (ppi+an)	Poggi (an+ppi)
Sant'Agabio	sa (insieme per S.A.+an)	(insieme per S.A.+an)
Pernate	Longobardi (Lista Pernate Duemila)	Giuseppina Bignoli (Lista Pernate Duemila)
Porta	Andrea (ppi+alleanza sinistra)	(a.di sin.+ppi)
	Ferrandi (Fi-ccd-cdu+an+Lega)	Pier Giuseppe (an)
	Luigi (Fi-ccd-cdu+an+Lega)	Fagnani (Lega+Fi-ccd-cdu+an)
Sud Est	Raffaele (an+Fi-ccd-cdu+Lega)	Gavioli (Lega+Fi-ccd-cdu+an)
Cuore	Pier Alberto (Fi-ccd-cdu+Lega)	Fabio Curino (Lega+Fi-ccd-cdu)
Nord	Filippo Barbaglia (Alleanza sinistra)	Elio Di Lorenzo (ppi)
Nord Est	Stefano Napolitano (an+Fi-ccd-cdu)	Antonio (ppi+a.di sin.)
Lumellogno	Domenico (Quartiere Duemila)	(Quartiere Duemila)
Ovest	Filippo Bertoletti (pds+ppi)	Sandro Concina (ppi+pds)
Sud	Policarpo Malamo (an+Lega)	Gian Battista Caviggioli (an)

. Tra parentesi riportati i partiti appartenenza consiglieri che hanno sostenuto l'elezione dei presidenti e dei vice. La prima lista indicata è quella con cui si è presentato alle urne il .

IL BILANCIO

NOVARA. Si sono, finalmente, concluse le elezioni nei quartieri. Sei presidenze andate al centro-destra: tre a candidati eletti nelle lista di an (Sud, Nord Est Sud Est) tre in quelle di Forza Italia-ccd-cdu (Santa Rita, San Martino e Sacro Cuore).

Cinque quartieri sono targati Ulivo dintorni: un presidente del ppi (Porta Mortara), del pds (Ovest), un altro di alleanza sinistra (Nord) e due appartengono a liste che s'ispirano al centrosinistra (Lumellogno e Pernate).

Quindi si registrano due situazioni anomale. A Sant'Agabio ha vinto la lista immagine della presidente uscente Giovanna Signorelli mentre al Centro è stato riconfermato Angelo Borgia, sostenuto dallo strano patto an-ppi.

Un bel cambiamento rispetto a quattro anni fa. Basti pensare che nella precedente legislatura le liste di Alleanza di sinistra e dc avevano in tutto nove presidenti. A cui si aggiungevano altri gruppi civici a capo di tre rioni che erano la Sinistra unita di Lumellogno, Insieme per Sant'Agabio Pernate progressista. Il movimento sociale italiano soltanto la vicepresidenza al Centro. La Lega nulla. [b. c.]

ROMA&DINTORNI

Una cena d'altri tempi al vicolo Monte Ariolo

Il mutar dei tempi ha stravolto radicate consuetudini; l'anonimato dei palazzi ha preso posto della civiltà di ringhiera e del . Ma c'è chi non s'arrende: in vicolo Monte Ariolo, per esempio, fessura di corso Cavour, dove struttura è rimasta qual era attorno al «santuario» inviolato biscottino Camporelli, secolare e oltre.

Per cui, ogni tanto, Giovanni Fasola, biscottiere per dinastia e censo, rinverdisce tradizione convocando i contradaioli ieri oggi. solo quelli del «ruétt», ma ora anche «cui chi guàrdan giò», ovvero coloro che hanno portone e bottega sul corso, ma finestre nel vicolo.

Ed è lungo il vicolo che, a lume di candela, è stata imbandita la tavolata per 50 commensali pronti a festeggiare i salatini di Carla Sacco, fornitrice del cappuccino prediletto dal presidente Scalfaro quando molla la scorta per respirare l'aria natia, ed a brindare con i vini di Alfredo e Massimo Lombardi, stri enologia.

Alla «fidighina» e al lardo ha provveduto Bruno Battioni, norcino emerito, mentre Roberto Storzini, assistito da Antonella, ha in memorabile pasta fagioli servita direttamente dalla pentola issata su adeguata carriola Formula Uno pilotata da Ambrogio Fasola. poi «pulenta e rustida», zuppa dolce biscottini e «pan com l'uga» scuola panettieri e pasticcieri.

Nella tiepida serata i passanti di corso Cavour curiosavano sulla rimpatriata dal vicolo dove erano le ex ragazze: Silvana Arrigoni, Renata Casagrande, Carla Baldini, Renata Tantignone, Amelia Ferrari. Esse uscirono quelle case in abito da sposa e non c'era bisogno dell'auto per andare in chiesa; per arrivare al Monserrato si faceva prima a piedi. E se piove? Bastano gli ombrelli.

Ivana Finotti entrò ragazzina nel negozio dei dischi Olivieri dove, fra molti rimbrotti e pochi sorrisi, ha imparato il mestiere come pochi. Quando cita i due fratelli musicologi immancabilmente «il signor Piero», «il signor Gianfranco». Con le virgolette, per rispetto.

A tavola c'erano, con gli eredi degli idraulici Caccia e Chiesa, i nuovi contradaioli: Giulio Rizzotti, complice nelle iniziative di giovanni e Carla Fasola, Massimiliano Facchetti, Nicola e Margherita Sbarra, Mario Bellio impegnati a rinverdire amicizia e solidarietà.

Ora, sull'ascensore, la gente dello stesso palazzo, troppo indafferata e ingrugnita, saluta appena. Allora non c'erano la e il computer, ma il cortile e ringhiera. D'accordo, c'è di più. per in vicolo Monte Ariolo, hanno fermato il tempo. Senza stupidi rimpianti, solo per ricordare e sorridere di piccole cose diventate importanti. Almeno per sera, a tavola, seduti sulla panca po' dure e scomode, senza lamentarsene.

Borgolavezzaro, stasera la premiazione

Un maialino vivo per il regista Olmi

BORGOLAVEZZARO. Un maialino, vivo. Come si usava una volta. E' questo il dono che l'Associazione Ideavita conseguerà questa sera al regista Ermanno Olmi.

«Abbiamo pensato ad premio 'vecchio '- spiega Riccardo Dosdegani, presidente di Ideavita - legato alla tradizione popolare del dopoguerra, quando la possibilità di mangiare anche per il futuro era considerata grande ricchezza. Oggi si riescono più ad apprezzare queste cose. Abbiamo voluto premiare Olmi perchè la bandiera della rivalutazione del mondo contadino. Un impegno che ha portato avanti tutte le sue opere. E' un che ha contribuito profondamente a restituire pari dignità alla cultura di campagna, troppo a lungo soffocata da quella di città».

Il capolavoro bergamasco, che oggi ha 66 anni, è senza dubbio «L'albero degli zoccoli», realizzato nel 1978. Un affresco lirico sulla cascina lombarda di fine secolo che ha incantato gli spettatori prima dal grande schermo poi dalla televisione, focolare di questo secolo.

Ermanno Olmi regista de «L'albero degli zoccoli» viene premiato per l'impegno nel mondo contadino

In quelle immagini, nell'essenzialità del linguaggio e dei gesti, così nel fumo di quelle nebbie si specchiata, identificandosi, anche la gente della Bassa Novarese.

La consegna del riconoscimento a Ermanno Olmi avverrà stasera alle 21 a Palazzo Longoni. Qui, ieri pomeriggio, è stata inaugurata la prima fiera del libro sulla cultura contadina. In serata nella chiesa antonelliana era in programma anche un concerto d'organo tenuto dal maestro Edoardo Bellotti. [c. bo.]

Università, colpo di mano ad «Economia»

Gli studenti chiedono «Preside dimettiti»

NOVARA. Colpo di scena all'assemblea del Consorzio per lo sviluppo dell'Università, che si è riunito l'altra sera in Provincia. Al termine della seduta, dopo che stato approvato il bilancio previsione per l'anno accademico '97-98, che pareggia sui due miliardi 72 milioni, il rappresentante degli studenti di Economia, Giampaolo Dionigi, ha chiesto le dimissioni del preside facoltà, il professor Francesco Adamo.

Lo studente ha contestato il numero chiuso e l'uso cinema Faraggiana per lo svolgimento delle lezioni: «Il numero chiuso non è legale, invito gli studenti che si visti respingere l'iscrizione, chiedere la riammissione. Non solo, ma non è legale neppure la richiesta di 40 mila lire chiesta con la preiscrizione, visto che non è stato svolto neppure test».

De Dionigi ha contestato anche l'uso del Faraggiana: «Tutte le lezioni tenute al Faraggiana potrebbero essere svolte dai Salesiani, perchè quindi dobbiamo fare una spesa inutile? La politica del preside ostacola lo sviluppo della facoltà, impedisce l'accesso allo studio, mentre vanno trovati nuovi spazi».

preside della facoltà di Economia e Commercio Francesco Adamo

Alla richiesta dimissioni, che il rappresentante degli studenti ha ufficializzato nel corso della riunione, preside di facoltà risponde in questi termini: «Non solo non mi dimetto, ma mi ricandiderò. Quanto alle accuse, rispondo col dire che il numero chiuso indispensabile per assicurare lo svolgimento regolare delle lezioni, sia per soddisfare alla 626, la normativa sulla sicurezza. Circa Faraggiana, per fortuna ci pensato tempo, per evitare poi di avere corsi troppo affollati non le aule disponibili». [m. g.]

Tappa a Venezia dell'iniziativa che porterà alla cura dei tumori

Scalfaro in mezzo agli atomi

Il Presidente alla mostra di Tera

NOVARA. «Gli atomi per la lute», partiti da Novara, arrivati in laguna. il Presidnete della Repubblica Oscar Luigi Scalfaro, recentemente in visita a Mestre, è stato tra i visitatori più attenti interessati della mostra, nata per iniziativa della Fondazione Tera (con sede Novara) e curata dal professor Alessandro Pascolini dell'Università di Padova Werner Kienzle del Cern di Ginevra.

La rassegna, sino al 26 ottobre in Fontego dei tedeschi, San Marco 6554, nell'ambito della campagna «Dagli X ai Quark per la salute dell'uomo», è promossa da Tera e dalle Poste italiane insieme con Bayerische Assicurazioni e Sony. Poi la mostra si sposterà in sei città italiane. Con i 70 pannelli anche una collezione di francobolli dedicati fisica. Infine l'illustrazione dell'adroterapia, la moderna tecnica della cura dei tumori che in Italia sarà concretizzata la realizzazione primo centro europeo, vicino a Milano. Un pool di partner, tre cui la Fondazione Tera Novara, ha già avanzato richieste di finanziamento a Regione Lombardia, ministeri Sanità e dall'Università, istituti bancari. Inoltre con l'apporto di donazioni: il conto corrente postale Tera è . La costruzione si inizierà nel e dovrebbe terminare nel 2002. Il costo degli edifici è di 33 miliardi, di 70 quello degli strumenti di alta tecnologia. Nella visita alla mostra, il Presidente Scalfaro, accompagnato della figlia Marianna, è incontrato con il professor Ugo Amaldi, presidente Fondazione Tera e Gaudenzio Vanolo, segretario, che a Novara sta curando il programma di collegamento telematico per la trasmissione di dati clinici ai principali ospedali d'Italia. [g. f. q.]

tra il professor Ugo Amaldi e la figlia Marianna a Venezia

LETTERE AL GIORNALE

S. Maurizio, il ringrazia l'Enel

Essendosi creata la necessità dello spostamento di un palo della pubblica illuminazione, a seguito dei lavori di sistemazione del piazzale antistante il cimitero di San Maurizio d'Opaglio, l'Enel di Borgomanero grande sollecitudine eseguiva il lavoro, permettendo così lo svolgimento regolare delle feste patronali e del Rally 111 Minuti.

Per questo nome dell'amministrazione comunale desidero ringraziare pubblicamente dirigenti e maestranze dell'Enel.

Silvano Faggio, sindaco di S. Maurizio d'Opaglio

Nonio, amministratori «smemorati»

Nonio, piccolissimo paesino cusiano. Comprese le frazioni circa 600 persone (ci si dovrebbe conoscere praticamente tutti!) ed un'amministrazione comunale che consta di due assessori... ma ahimé, più giovane è smemorato!

Dovendo, come di legge, interpellare tre ditte per i preventivi da valutare ha dimentica l'unica ditta del settore di Nonio: ditta attiva dal 1963 e da tale data fino all'inizio del 1995 sempre interpellata. Ma, perché solo fino all'inizio del 1995?

Beh, forse dipenderà dal fatto che da tale data, la moglie del titolare è consigliere comunale di minoranza. Ma, allora, proprio solo amnesia?

Con amministratori così «distratto» quali sono le garanzie di equo trattamento per i residenti di Nonio?

E poi, questo clima da «con contro di e le due fazioni amici» e «nemici» non saranno anche responsabili della mancanza di turisti nel nostro bel paesino?

Lettera firmata, Novara

Le lettere vanno indirizzate alla redazione de «La Stampa», corso della Vittoria 2, Novara. consiglia non superare le 25 righe testo. Il mittente è pregato aggiungere il proprio indirizzo, completo di eventuale recapito telefonico.

NUMERI UTILI

AUTOAMBULANZE

Novara: tel. 627.000; **Arona:** tel. (0322) 51.61; **Borgomanero:** tel. (0322) 84.61; **Domodossola:** tel. (0324) 48.600; **Galliate:** tel. ; **Oleggio:** tel. 93.500; **Omegna:** tel. (0323) 61.900 - 63.669; **Gravellona Toce:** tel. (0323) 848.559 - ; tel. (0323) 33.360; **Trecate:** tel. 777.900; **Varbania:** tel. (0323) 405.000 - 556.000 - 556.181 / squadra naut. salvam. (0323) 519.100; **Baveno:** tel. (0323) 924.222; **Mergozzo:** tel. (0323) 80.705; **Orta:** tel. (0322) 911.900; **Grignasco:** S.r.o (0163) 418.617; **Maurizio d'Opaglio:** tel. (0322) ; **Ghemme:** (0322) 78.697; **Piedimulera:** tel. (0324) 83.188 Volontari crl P.A. Gres **Sizzano** (0321) 820.560

QUARDIA MEDICA

. 62.60.00; **Arona:** tel. (0322) 51.61; **Borgomanero:** tel. (0322) 81.500; **Domodossola:** tel. (0324) 491.334; tel.96.00.47; **Omegna:** tel. (0323) 868.111; **Stresa:** tel. (0323) 31.844; **Verbania (Pallanza):** tel. (0323) 541.316

FARMACIE

A *Agnelli*, Cavallotti 2, tel. 7 (apertura 8,45 alle 20,15 continuato; 12,30 alle 15,15 a battenti chiusi, con obbligo di ricetta medica urgente e diritto addiz. L. 3.000) e *San Rocco*, largo Cantore, 47.28.39 (aperi. con orario notturno dalle 8,45 alle 8,45 del giorno seguente; dalle 21,30 alle 8,45 a battenti chiusi, con obbligo di ricetta medica urgente e addiz. di L. 7.500). Per tutta la Provincia, la reperibilità notturna sarà su chiamata, dietro presentazione di ricette mediche urgenti.

Tornaco: *Luoni*, via IV Novembre 31, tel. 84.81.25.

Valli, via Gramsci 60, 72.82.60.

Arona: *Negri*, via Matteotti, tel. 24.24.58.

Bellinzago Novarese: *S. Pietro*, via Matteotti 24, tel. 98.116.

Veruno: *Vietti*, piazza Roma 4, (0322) 83.0691.

Boca: *Marozzi*, piazza Matteotti 10, tel (0322) 872.71.

Verbania (Pallanza): *Mitolo*, vl. Azari, 1 tel. (0323) 55.63.42.

Cannero Riviera: *Moro*, via Marconi, . (0323) 78.80.

Belgirate: *Capone* Mazzini, . (0322) 76445.

Orta San Giulio: *Bergamasco*, p. Motta, 121el. (0322) 90.117.

Quarna Sopra: *Milano*, p. Zolanetta, tel. (0323) 85.90.98.

Domodossola: *Comunale*, p. Rosselli, 8 tel. (0324) 24.02.41.

Vogogna: *Sacchi*, via Nazionale, tel. (0324) 87.053.

Bovio, via Tre Acque, 6 tel. (0324) 92.310.

DA FARE PERDERE

Ecologia
La raccolta della carta

Riprende con un calendario molto fitto la raccolta della carta Novara. Domani gli operatori Sant'Agabio, martedì al Villaggio dalmazia, Torrion Quartara e Pernate, mercoledì al Nord Est e giovedì al Nord. [b. c.]

Micologia
Borgolavezzaro

Palazzo Longoni di Borgolavezzaro ospita oggi una rassegna di funghi tipici della zona. Esperti micologi saranno a disposizione per illustrare le varietà. [c. m.]

Scuola
Lavoratori in

A Verbania scuola media Ranzoni di Trobaso prende il via domani il corso serale delle 150 ore per lavoratori. L'inizio delle lezioni è alle 18. [s. r.]

Enologia
Corso per appassionati

E' dedicato ai sommelier ai conoscitori ed appassionati del buon vino, il corso di base che verrà presentato stamattina a Ghemme nella sala Antonelli del Comune. Inizio alle 10,30. [m. g.]

Fotografie
Divignano ieri e oggi

«I Divignanesi» ovvero 150 fotografie dal 1904 ai giorni nostri: la s'inaugura oggi al Circolo di Divignano. L'esposizione resta allestita sino al 12 ottobre. Si apre oggi anche una mostra fotografica a tema libero organizzata con il gruppo «Branco ottico» di Fara. [b. c.]

Associazioni
Open day al Flamel

Il gruppo Flamel di Trecate organizza per oggi alla di via Trieste 17 (centro culturale Biocotino) un «open day» aperto a tutti per conoscere le iniziative del centro. I soci saranno presenti dalle 14,30 alle 18,30 e dalle 20,30 alle 23,30. [c. m.]

Dibattito
Giornata multietnica

A Pombia per «La in festa» oggi è la giornata multietnica. Si tiene dalle 11 alla palestra dibattito rappresentanti di organizzazioni che riuniscono gli stranieri, l'assessore provinciale Ugo Boggero, amministratori della zona. Segue il pranzo multietnico, in serata musica con il gruppo cubano «Aguita Coco». [r. s.]

Lavoro
nei cantieri

La Cna ospita domani alla sede di viale Dante 37 un convegno sul decreto legislativo «Direttiva cantieri», per gli imprenditori artigiani nel settore dell'edilizia. Si parla dalle , di prescrizioni per rezza nei cantieri, requisiti professionali e piano di sicurezza. sono l'ingegnere Diego Sozzani il geometra Michele Gallo. [c. m.]

Mostre
Personale di Berruzzi

Si conclude oggi la personale dell'artista Guido Berruzzi presso la sala adunanza del municipio di Romagnano Sesia. La mostra può essere visitata dalle 10 alle 12,30 e dalle 16 alle 19,30. [r. l.]

Ieri convegno all'auditorium della Banca Popolare, oggi iniziative a Pombia e Borgoticino

A confronto sul lavoro senza frontiere

Don Piana: «Dal welfare alla nuova solidarietà sociale»

NOVARA. Dal welfare [illegible] welfare society. L'inglese presta a don Giannino Piana le parole per ribadire il [illegible] all'assistenzialismo: si costruisca invece una [illegible] rete [illegible] solidarietà intelligente. La platea [illegible] quella del convegno organizzato dalla Provincia su «Lavoratori [illegible] imprese [illegible] frontiere».

«Questo passaggio - ha detto don Piana - può avvenire favorendo la crescita di valori comuni [illegible] convergenti. Costruiamo una coscienza sociale che stimoli, in chi presiede la gestione delle istituzioni, la consapevolezza di [illegible] al servizio [illegible] società».

[illegible] mercato globale è [illegible] rievocato più volte ieri al [illegible] gno: lo hanno fatto il presidente della Banca Popolare di Novara, Siro Lombardini, il professor Giovanni Zanetti, docente [illegible] economia dell'Università di Torino, il preside della facoltà no[illegible] di Economia, Francesco Adamo. I problemi [illegible] globalizzazione [illegible] affrontano senza pregiudizi: Fabrizio Leoni, dirigente della Memc, una delle aziende che vivono direttamente l'esperienza [illegible] [illegible] globale, ha ricordato [illegible] [illegible] ricerca del profitto e l'attenzione all'uomo, all'ambiente e ai valori sociali costituiscono la sintesi, [illegible] [illegible]a non impossibile, su cui si gioca il futuro.

I principi [illegible] solidarietà so[illegible] stati ricordati [illegible] presidente dalla Provincia, Paolo Cattaneo, dall'assessore provinciale Anna Maria Cardano, da Carolina Cardenas, del coordinamento Immigrati Cgil, [illegible] presidente di «Africa Nostra», Trabi Boue, e [illegible] Luca Palagi, dell'Associazio[illegible] Abacashi. Ha moderato il dibattito [illegible] giornalista Marco Zatterin, della redazione [illegible]ca della Stampa.

Il convegno di ieri, che ha visto [illegible] salone [illegible] congressi [illegible] Banca Popolare [illegible] Novara gremito di studenti e insegnanti, si inserisce nell'ambito del Forum in [illegible] domani a Torino: un'iniziativa che vuole promuovere «l'etica della mondialità» attraverso rapporti sociali ed economici ispirati alla giustizia ed [illegible] pace.

Le manifestazioni proseguono oggi a Borgoticino con la mostra «Chi ha paura dell'uomo nero», con [illegible] dibattito. Ci sarà Duong Nguyen Tuong, esperto di piani di sviluppo del Vietnam: Tuong [illegible] stato «adottato» dalla Provincia come ospite alla Marcia della Pace ad Assisi domenica prossima. Anche [illegible] Pombia è prevista oggi una manifestazione con un convegno.

Ieri [illegible] convegno: il presidente della Provincia **Paolo Cattaneo** e il giornalista **Marco Zatterin** della redazione economica de La Stampa, moderatore del dibattito

Oggi [illegible] Borgoticino è aperta la mostra dal titolo-slogan «Chi ha paura dell'uomo nero»

Il rappresentante del Vietnam incontra domani gli studenti del Bermani; alle 10,30 conferenza alla facoltà di Economia, alle 15,30 il saluto dalla Lega delle Cooperative e alle 18 visita in Prefettura. Martedì il calendario, stilato con «Mani Tese», prevede alle 8,30 un incontro a Borgomanero [illegible] gli studenti, mer[illegible] visita all'Omar e [illegible] Bonfantini, nel pomeriggio l'incontro [illegible] i sindacati alla Camera del Lavoro.

Marcello Gi[illegible]

BREVE

Novara

Ancora offerte per i terremotati

Un milione in contanti [illegible] poi al[illegible] offerte minori. [illegible] toccato quasi quota tre milioni la raccolta di fondi lanciata da «Specchio dei tempi» [illegible] redazione «La Stampa» [illegible] [illegible] della Vittoria per i terremotati. Da domani [illegible] riprende. [r. s.]

Arona

Scontro tra moto e auto ferito giovane [illegible] Invorio

Un giovane è rimasto ferito in un incidente l'altra sera in via Vittorio Veneto. La moto condotta da Lorenzo Bottin, 17 anni, residente a Invorio in via Odazio 27, si è scontrata [illegible] un'Alfa 33 [illegible] Anna Maria Alliata, 46, residente a Gozzano in via XXV Aprile 123. [s. b.]

[illegible]evano

Dipendenti [illegible] Bpn [illegible] [illegible] dopo incidente

Un impiegato della Banca Popolare di Novara, Giovanni Salvadeo, 54 anni, abitante in via Gravellona 32/c, è in coma per le conseguenze di una caduta in motorino. All'inizio non [illegible] brava nulla di grave poi l'uomo si è sentito male. [c. br.]

Borgomanero, attacca Forza Italia

Il sindaco saluta con un poster

BORGOMANERO. Maxifoto [illegible] colori [illegible] voltò sorridente, saluto ai cittadi[illegible] [illegible] stoccata per Forza Italia: ieri i muri della città [illegible] stati tappezzati col manifesto [illegible] cui l'ex sindaco Maria Piera Pastore ha salutato, [illegible] [illegible] mossa a sorpresa, la cittadinanza.

«Ringrazio tutti i borgomanesi e li saluto affettuosamente: prendo [illegible] del tradimento di Forza Italia che [illegible] mi ha lasciato concludere il mandato». E' un commiato o l'inizio [illegible] nuova campagna elettorale? [illegible] ne sono [illegible] [illegible] sollievo - risponde l'ex sindaco - adesso c'è tutto il tempo per pensare al futuro. [illegible] [illegible] pre difeso la giunta e mi [illegible] spiaciuti gli attacchi degli assessori di Forza Italia».

Si voterà a tarda primavera, ma in città la campagna elettorale [illegible]mb[illegible] già entrata nel vivo. Ieri si è riunita la Lega Nord e l'ex [illegible] Alberto Barbaglia ha lanciato bordate contro azzurri ed opposizione: «Poichè l'amministrazione funzionava [illegible] riusciva a fare i lavori pubblici a prezzi vantaggiosi per la comunità, ci hanno fatto cade[illegible]. La cittadinanza valuterà le responsabilità di chi ha voluto il danno del Comune».

La pensano in modo ben di[illegible] [illegible] le opposizioni e l'ex alleato Forza Italia. «E' stata un'amministrazione incapace di go[illegible] - replica Pier Luigi Pastore, dei Popolari Riformisti - bloccata [illegible] tutti i punti qualifi-

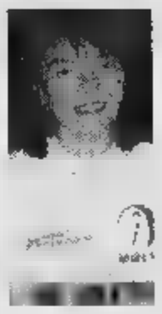

Al posto dell'ex sindaco **Maria Piera Pastore** (foto) è stato nominato un commissario prefettizio

canti dello sviluppo cittadino. L'ultimo errore clamoroso è costituito dalla perdita degli uffici locali dell'Arpa: la Regione aveva chiesto i locali, l'ex amministrazione non glieli ha forniti e gli uffici sono stati assegnati a Gozzano».

Protesta contro la Lega l'ex assessore Cesare Tricerri, di Forza Italia: «Mi hanno impedito di occuparmi del Palazzetto dello Sport, non è stato possibile pubblicare il giornalino comunale perchè un assessore aveva sempre articoli da aggiungere ed il successo della Festa dell'Uva ha suscitato la reazione della Lega contro di [illegible].

Giovanni Cerutti, di «Vivere la città», invita a costruire un'alleanza seria, «delle forze che vogliono occuparsi delle riforme. Il nostro gruppo ha sempre fatto riferimento all'Ulivo, ma siamo pronti alla collaborazione [illegible] chiunque intenda lavorare per la città». [m.g.]

Mini-dossier di Cgil, Cisl e Uil [illegible] Comuni, Consorzi sociali e Usl

I sindacati: «Comuni pensate ai disabili dell'ex psichiatrico»

NOVARA. «Comuni, muovetevi con più determinazione per affrontare [illegible] problema degli handicappati dell'ex psichiatrico». Il caldo invito arriva [illegible] sindacati di Cgil, Cisl e Uil di Novara e Cgil del Verbano Cusio Ossola all'indomani [illegible] un incontro con i vertici dell'Usl 13 che ancora hanno in carico i disabili ospitati in viale Roma.

I sindacati hanno inviato ai Comuni di Novara, Verbania, Domodossola e ai Consorzi assistenziali Ovest Ticino e Cisa 24 e alle Usl un mini-dossier. All'inizio dell'anno i degenti [illegible] 154 [illegible] avevano una media di 33 anni [illegible] mezzo di ricovero. Di questi 32 erano davvero pazienti psichiatrici, gli altri anziani (76) [illegible] disabili (47). Secondo la legge [illegible] pri[illegible] gruppo è in carico [illegible] Sanità, il secondo ai servizi sociali [illegible] per quest'ultimo [illegible] Regione provvede sino alla fine del '98 con una quota di 5 milioni al mese pro capite.

[illegible] questi dieci mesi ci sono state numerosi trasferimenti di anziani e handicappati: [illegible] [illegible] «Il Cedro» di Fara, 14 al Castello [illegible] Suno, altrettanti [illegible] «Villa Iris» [illegible] Verrua Savoia, 6 alla Comunità per disabili [illegible] Borgo D'Ale [illegible] altre 8 [illegible] altre strutture.

[illegible] **Mattera** [illegible] assessore all'Assistenza di Novara

Resta da trovare una soluzione per sedici anziani e 34 disabili (di cui 21 novaresi e 13 del Vco). Cosa [illegible] sarà [illegible] loro? Nell'ultima riunione con i sindacati l'Usl ha proposto di trasferire gli originari della vecchia provincia nella residenza in progetto [illegible] Casalbeltrame.

«Siamo contrari [illegible] dimissioni facili, frettolose, fatte a 'blocchi' - hanno scritto nel loro documento i sindacati -. Vogliamo attivare un processo di stimolo e di sensibilizzazione del territorio perchè [illegible] costruiscano progetti di reale integrazione del paziente».

La strada per arrivare alla soluzione definitiva [illegible] problema, però, non sembra veloce. Venerdì [illegible] municipio di Novara l'assessore all'Assistenza Adriano Mattera incontra i sindacati. [illegible] semplici i rapporti [illegible] Co[illegible] [illegible] dirigenza Usl.

«Inizialmente ci [illegible] offerto una palazzina di viale Roma da recuperare - dice Mattera -, adesso vuole toglierci anche i locali della comunità che già esiste. L'azienda ci ha chiesto anche il beneplacito per il trasferire i disabili novaresi [illegible] prima bisogna definire il progetto per il loro ritorno».

Dove potrebbe trovare posto una comunità per handicappati in città? «Stiamo studiando due soluzioni - continua l'assessore -. La prima riguarda l'[illegible] dispensario di via Sesalli. L'altra, inve[illegible] prevede la trasformazione [illegible] una scuola [illegible] utilizzata [illegible] tutto. Ma siamo ancora in fase esplorativa». [b. c.]

SOLO ED ESCLUSIVAMENTE PRESSO I CONCESSIONARI UFFICIALI: SUZUKI

AUTONOVA srl
S.S. Sempione, 33 - Tel. 0321/62.22.11
CAMERI (NO)
ESPOSIZIONE:
Via Baracca, 13 - Tel. 0322/45.338
ARONA (NO)

PRESTIGE CARS srl
Via Novara, 318 - Tel. 0322/84.65.88
BORGOMANERO (NO)
ESPOSIZIONE:
Corso Marconi, 115 - Tel. 0323/84.85.56
GRAVELLONA TOCE (VB)

LEGGI TRE, PAGHI DUE.

Con l'abbonamento, La Stampa costa solo 1000 lire.
In pratica, ogni tre copie una è gratis.

ABBONAMENTI ANNUALI

COPIE A SETTIMANA	COPIE IN 1 ANNO	PREZZO (L. 1000 a copia)
6	304	L. 304.000
5	257	L. 257.000

ABBONAMENTI SEMESTRALI

COPIE A SETTIMANA	COPIE IN 1 ANNO	PREZZO (L. 1000 a copia)
6	154	L. 154.000
5	129	L. 129.000

Il giornale viene consegnato tramite posta.

LA STAMPA
A conti fatti, abbonatevi.

PER INFORMAZIONI: UFFICIO ABBONAMENTI DAL LUNEDI' AL VENERDI' - ORARIO 9-12,30 / 14-18, SABATO 9-12,30
TEL. 011/6568334-335 - [illegible] 011/5627958

Alla Conferenza di Stresa dibattito fra gli studenti, l'ex ministro Ferri e altri personaggi noti

Un filo diretto con i giovani al volante

«La sicurezza e il codice si devono imparare a scuola»

I giovani assolvono la discoteca e promuovono la cul- sicurezza stradale. Sono stati gli studenti delle scuole medie e superiori del Vco e del Novarese i protagonisti della giornata conclusiva Conferenza del Traffico e della Circolazione Stresa.

Durante l'iniziativa, inventata per loro dall'Aci e dal ministero dei Trasporti, gli studenti in diretta radiofonica Iso Radio, lo speciale programma della Rai e della Società Autostrade, hanno affrontato tutti i problemi connessi con la sicurezza stradale. E lo hanno fatto con serenità, davanti e interlocutori come l'europarlamentare ex-ministro dei Lavori Pubblici Enrico Ferri, l'attore Giorgio Faletti, il campione di rally Maurizio Verini, esperti di problematiche giovanili.

Forti e maturi a tal punto far esclamare con ammirazione all'ex-ministro: «Questi ragazzi più preparati all'Europa quanto non lo siano gli adulti». bel complimento, considerato che Ferri lo ha detto ad incontro concluso e a microfoni spenti. Poco prima Ferri, che inizialmente aveva voluto sedersi in platea, tra gli studenti preferendoli al palco delle autorità, strappato applausi parlando linguaggio colorito dei giovani d'oggi: «Morire giovani sulla strada è da...pirla! Scegliete la vita» ha detto l'ex-ministro, famoso per essere amico di molti campioni di Formula Uno oltre che per essere stato il primo ad aver introdotto i limiti di velocità.

Anche Faletti con sua verve comica ha conquistato gli studenti: «Scusate, mi sento un pò imbecille nel chiedervi andare piano, quando poi tutti vi invitano comprare l'auto o la moto più veloce - ha detto Faletti - e se quella che avete veloce abbastanza vi propongo il kit per farla andare ancora più forte». Sicurezza, velocità, discoteca, uso e abuso di alcool e stupefacenti trattati un dibattito così vivace e costruttivo che spesso stati gli stessi ragazzi dare risposte agli esperti. Dice Lara Ferretti di Crusinallo di Omegna: «Un incontro interessante perchè i problemi dei giovani sono stati affrontati in modo concreto. Certo sarebbe interessante, come ha detto Ferri, introdurre l'insegnamento del codice della strada nelle scuole». Le fa eco un'amica di Borgomanero, Lucia Castiglioni che in queste settimane sta preparando all'esame per la patente: «Hanno ragione Verini sia Faletti quando sotto accusa la scarsa conoscenza delle regole stradale. I quiz per l'esame della patente sono un incubo, scritte in italiano comico, per non dire di peggio. E che cosa succede? Che nessuno studia per imparare il codice ma solo per superare l'esame. Una situazione assurda».

Ferri ascolta e annuisce. Promette che proporrà al ministro Luigi Berlinguer l'insegnamento a scuola, sin dalle elementari, del codice stradale. «Pedoni nasce, automobilisti si diventa» rileva Maurizio Verini che per dare via ad speciale progetto di guida sicura con la Regione. Alla fine i ragazzi contenti anche se tutti, lo testimoniano Oscar Farace di Armeno Lara Gavarini di Gravellona Toce, Nunzia Stavaggi di Omegna, Stefania Cesana di Villadossola, si augurano solo cosa: «Che quanto è emerso questa mattina non rimanga un ricordo per noi e lettera morta per i politici. Noi siamo tutti favorevoli all'insegnamento a scuola delle regole stradali. Hanno bel che in bisogna usare il casco e che deve omologato, ci sorprende scoprire che esistono in commercio caschi senza omologazione. Com'è possibile? Ciascuno deve fare la propria p nella prevenzione come repressione, punendo chi approfitta di certe situazioni. Noi siamo pronti prendere iniziative sarà necessario a favore della sicurezza». prossimo anno i giovani uno spazio ancora maggiore nella Conferenza ed i loro incontri si concluderanno con inviare Governo.

L'ex ministro: «Questi ragazzi sono pronti per l'Europa, dobbiamo oltarli di più»

studenti ieri al dibattito sul traffico e la straciale L'ex ministro Ferri inizialmente si è seduto fra i ragazzi A destra il tavolo dei relatori

Vincenzo Amato

IN BREVE

Renato Anzino

In Consiglio contro tassa polorci

Il Consiglio comunale ha votato ordine del giorno, proposto dal gruppo provinciale del Polo, l'abolizione della tassa sui palorci. [re. ba.]

Omegna

L'Autunno a tavola comincia stasera

Parte all'Orwell Café l'Autunno Gastronomico Omegnese, dedicato alla cucina tipi- cusiana. [v. a.]

Miasino

Monaci Premostratensi da oggi in parrocchia

Arrivano i monaci Premostratensi. L'ordine religioso, fonda- nel 1120 da San Norberto, prende possesso della prima parrocchia in Italia, quella di Miasino. I cinque religiosi cu- anche frazioni. La festa è oggi alle 15. [v. a.]

Giornata Minerale allestita una mostra

E' in programma la Giornata del Minerale. Una mostra organizzata dal Gruppo Mineralogico Ossola al Dopolavoro Ferroviario. [re. ba.]

Villadossola

Festa alla casa di riposo e si gusta il «crasanzin»

E' festa oggi alla di riposo «Teresa Ceretti», distribuzione del «crasanzin», il dolce villadossolese. [re. ba.]

Lesarno

I numeri vincenti del lotto svizzero

La combinazione numerica estratta sabato: 7 - 12 - 16 - 24 - 25 - 44. Numero complementare: 27. Joker: 034 274. [r. l.]

TECNO ELETTRA
CANCELLI AUTOMATICI SISTEMI ANTIFURTO
delle migliori marche sede in
VERBANIA INTRA - P.zza Bandiera 9/A
OPERAZIONE FORZA GRIGIA
con possibilità PAGAMENTO
semplici postali
FORNITURA INSTALLAZIONE per
AUTOMAZIONE CANCELLO A DUE ANTE L. 1.400.000
AUTOMAZIONE CANCELLO UNA ANTA L. 1.100.000
AUTOMAZIONE BASCULANTE GARAGE L. 1.100.000
CANCELLO mt. 5 L. 1.100.000
DI
inoltre
possiamo fornirVi con inclusa installazione anche sistemi antifurto personalizzati per Vostre più svariate esigenze a prezzi interessantissimi, incluso sistemi video controllo con telecamere a cavo e senza cavo.
Per ulteriori informazioni
Tel.

BOFFALORA SOPRA TICINO - Milano
viale Industria 88 - tel. 02/9754106
INAUGURAZIONE STAGIONE 97/98
ASTA DI ANTIQUARIATO
Dal 20 settembre al 5 ottobre
in vendita
GIOIELLI, DIPINTI, MOBILI, AVORI, ARGENTI, BRONZI, PORCELLANE, ICONE RUSSE, TAPPETI ORIENTALI DI VECCHIA E ANTICA MANIFATTURA
ESPOSIZIONE
aperta tutti i giorni
orario: 9 - 13
15 - 20
TORNATE D'ASTA
Domenica settembre 15.30
Sabato 27 settembre ore 15.30
Domenica 28 settembre 15.30
Sabato 4 ottobre ore 15.30
Domenica 5 ottobre ore 15.30
galleria gi erre s.r.l.
Banditore d'Asta: Emanuela Bertoncelli

Cercasi
CASTELLO VILLA D'EPOCA
Da affittare giornalmente
in zona Lago d'Orta - Lago Maggiore.
Tel. 0384/98.347 ore 9-13 16-20

L'INTERVENTO

Caro Renato, grazie per il tuo coraggio

Ci ha scritto madre di Renato Brignone, l'atleta disabile di Verbania che ha percorso con le stampelle la via ferrata sentiero Bove nel parco nazionale della Valgrande

Renato Brignone ha affrontato un percorso di 24 km con 4700 metri dislivello nel parco più selvaggio d'Europa

SONO la mamma di Renato Brignone, ho seguito la «sua» impresa perché mi ha coinvolto mio malgrado. Non sono mamma «indifferente», solo «differente», ho fiducia in lui. Dal padre ha sicuramente imparato l'a- grande che ha per la montagna, da me, forse, la filosofia di base, ma è lui, perché ha saputo far tesoro, credere e crescere... nonostante le difficoltà che tutti hanno.

A 5 anni mi ha chiesto perché era nato così, lo sapevo neppure io ma la sincerità è un metodo infallibile e i bambini non «piccoli esseri che non capiscono niente», c'è un linguaggio semplice, chiaro essenziale, basilare per la fiducia devono trovare in se stessi, così dissi: «Nemmeno io so "perché", ma forse a te è dato il compito d'insegnare che si "cammina" più che coi piedi».

Col passare degli anni mi dimostrò di aver capito e io potei vivere mia «crescita» (perché non si o non si dovrebbe mai smettere di farlo.... chi crede d'essere «arrivato», vive perché mangia e respira!), imparando a tener ben fermo un punto basilare: la differenza fra la mente (che spesso mente) dall'intelligenza del «cuore», non senza errori intuitiva, creativa e umile.

sono ancora arrivata alla terza parola, perché l'umiltà è facile solo per chi la possiede dono divino ma ognuno di noi tutti ha «doni» diversi, come diversi sono gli strumenti di un'orchestra... è dramma umano è... che tutti «suonano» la loro musica senza dar retta al direttore; è che il «direttore» lo cerchiamo fuori da noi mentre è dentro, dentro c'è il nostro spartito e il nostro «tipo» di musica!

La vita è diventata un... frastuono, ma mescolanza di suoni, ritmi e... discordanze e, chi emette più rumore farsi sentire..., credo invece che l'essenza si difenda col farci diventare sordi... alla musica che è bella in le forme: classica, campagnola, jazz, rock, folcloristica, melodica... basta che non suonata tutta insieme! «Sordi» ai nostri vicini! Alla disponibilità! Non tutti possiamo fare... Madre Teresa di Calcutta... ognuno ha la sua piccola parte, l'importante che conosca, si viva e la si capisca, accettandola non «subendola» con fede di fare il nostro meglio.

Non ci «formule» magiche o segrete, il coraggio, la determinazione e costanza è insito in ognuno, va rivalutato, ripescato, rispolverato!

Bravo Renato, hai fatto bene la tua parte, sfidando stesso... con coraggio, determinazione e costanza. Ora pure la tua musica... mi dà ritmo, allegria e voglia di muovermi.

Ciao, mamma

Domani
LA STAMPA
ti regala il
vademecum del contribuente
Gli studi di settore
1997
A che servono. Come si compila dove si presenta il questionario
MINISTERO DELLE FINANZE
Il Ministero delle finanze ha inviato nei mesi scorsi a circa due milioni di imprenditori e professionisti un questionario, con la richiesta di alcuni dati sulla loro attività, che sarà utilizzato per l'elaborazione degli studi di settore.
Il questionario può essere compilato e restituito sia su modello cartaceo che su supporto magnetico; per i contribuenti che utilizzano questa seconda modalità di compilazione - e si ritiene siano la maggioranza - il questionario può essere inviato all'Amministrazione finanziaria entro il 30 ottobre, un mese in più rispetto a chi ha utilizzato il modello cartaceo.
Questa guida, prodotta dall'Amministrazione finanziaria e distribuita gratuitamente ai nostri lettori, illustra le finalità dell'iniziativa e le modalità di compilazione e di restituzione dei questionari e può quindi essere di aiuto per i contribuenti interessati da questa operazione e che utilizzeranno il supporto informatico per la compilazione del modello.
Chiedetelo al vostro edicolante*
*Nelle edicole di Torino, Aosta, Alessandria, Asti, Biella, Cuneo, Novara, Vercelli, Imperia e Savona.
Gli abbonati potranno il "vademecum del contribuente" rivolgendosi al Salone La Stampa via Roma 80, a Torino,
abbonamenti - via Roma 80 - 10126 Torino"

FUORIBORGO c'é BORLETTI
• Elettrodomestici
• Assistenza
• Ricambi
NUOVA APERTURA
STATALE 229
BORGOMANERO / GOZZANO
Via Borgomanero, 145
Briga Novarese
Tel. e fax (0322) 91.39.40
Centro Assistenza Rasoi
PHILIPS - BRAUN - ecc.

Lettera aperta a tutti i capigruppo dell'ex presidente del Consiglio provinciale

«E' ora di aprire una nuova fase»

Garlassi, dopo le dimissioni, lancia una proposta

VERBANIA. Aprire, con il [illegible] corso di tutti, [illegible] nuova e utile fase per la Provincia [illegible] Vco. E' questo lo scopo [illegible] si prefigge la proposta inoltrata con una lettera aperta a tutti i capigruppo consiliari da Carlo Garlassi, ex presidente del consiglio provinciale.

Proprio le sue recenti dimissioni hanno aperto [illegible] crisi di [illegible] sbocco e non ancora risolta dalle ultime assemblee svoltesi a villa S.Remigio.

Ora è Garlassi stesso a indi[illegible] *quella che potrebbe* [illegible] la possibile via d'uscita: [illegible] spirito costruttivo della scelta di dimettermi - dichiara - [illegible] le [illegible] riscontro nel dibattito consiliare, mi inducono a formulare una proposta che può tornare utile ad [illegible] confronto».

«Riconosco - *continua Carlo Garlassi* - l'impegno dei singoli assessori ad una migliorata collegialità dell'esecutivo, ma [illegible] sembra opportuno risottolinearne i limiti dell'azione svolta e l'inadeguatezza dei [illegible] ti con il consiglio. Partendo da queste premesse - *concludo*, credo utile offrire un ampio [illegible]po di idee [illegible] garanzie affinchè tutti i consiglieri e le forze politiche si sentano ancora motivati e spendersi in un confronto *il più possibile* serio e credibile».

Garlassi indica una serie di questioni sostanziali che per il loro rilievo possono consentire l'avvio [illegible] costruttivo dibattito.

Una recente seduta del Consiglio provinciale del Verbano-Cusio-Ossola

Tali sono a [illegible] avviso il piano provinciale per lo smaltimento dei rifiuti negli indirizzi già avanzati dal consiglio, un piano territoriale imperniato [illegible] qualità dell'ambiente e della vita, i problemi viari della Statale 33 e di Gravellona, la ridefinizione delle scelte sulla sede definitiva e su quelle provvisorie della Provincia.

Auspicabili vengono considerati pure l'avvio di una sessione programmatica congiunta consiglio-esecutivo per individuare in tempi brevi obiettivi prioritari e impegni per la loro attuazione, nonchè una sessione istituzionale in materia di autonomie locali e un ciclo [illegible] confronti [illegible] *protagonisti sia* [illegible] categorie produttive che i sindacati *rappresentativi* del territorio.

«Un simile percorso - conclude *dall'ex presidente del* [illegible] *glio provinciale* Garlassi -, arricchito, migliorato e affrontato con spirito di servizio da parte di tutti, può dare concreti risultati. In particolare, può approdare alla conferma di [illegible] maggioranza politica e alla disponibilità di consiglieri di maggioranza e opposizione a ricoprire la carica di presidente del consiglio».

Sergio Ronchi

Polo ha scelto Bianconi

E' di Forza Italia il candidato per le elezioni di Domodossola

DOMODOSSOLA. Sarà Pierangelo Bianconi, architetto, 40 anni, di Forza Italia, il candida[illegible] Polo p[illegible] libertà alla carica di sindaco di Domo nelle elezioni del 16 Novembre. Lo hanno annunciato ieri, di fron[illegible] al Gotha nazionale del centro destra riunito al Sacro Monte Calvario, il parlamentare di An Marco Zacchera e il consigliere regionale [illegible] Forza Italia Ettore Racchelli.

Pierangelo Bianconi candidato sindaco del Polo a Domodossola

«Bianconi- ha detto Zacchera- sarà candidato [illegible] tutto il Polo, sul suo nome ci sono consensi anche dal patto Segni e da Rinnovamento Italiano». Fino a ieri la candidatura non era stata formalizzata perchè ci sarebbero stati problemi con Ccd, che puntava [illegible] Gian Mauro Mottini. Una riunione che avrebbe dovuto essere decisiva era stata rinviata a l[illegible]dì.

Pier Angelo Bianconi, titolare di uno studio professionale a Domo, era stato uno dei primi dirigenti dall'Uopa, il movimento autonomista della Valdossola, dal quale era uscito nel 1983. Attualmente è consigliere provinciale di «Forza Italia», eletto in [illegible] collegio di Domo. Ieri mattina, ha consegnato [illegible] tutti gli esponenti nazionali del Polo presenti al Calvario un'accorata lettera di padri Rosminiani, docenti [illegible] genitori del «Rosmini» di Domo che chiedono interventi per salvare la scuola, una delle più antiche e prestigiose d'Italia. «Non possiamo restare indifferenti- ha detto Bianconi- alla grave crisi che sta colpendo un'istituzione che per decenni è stata il punto di riferimento culturale dalla [illegible] zona, già fortemente penalizzata». [a. v.]

Nell'alluvione '96 diedero prova di solidarietà

Omegna festeggia gli «amici» alpini

OMEGNA. Arrivano gli alpini oggi ad Omegna. Le penne nere che un anno fa furono protagoniste nelle ore drammatiche dell'alluvione, sfileranno que[illegible] mattina per le vie cittadine [illegible] ricordo del loro impegno costante a favore della collettività. Gli alpini, del Cusio e di altre località, furono presenti ad Omegna e prestarono la loro opera di soccorso per un totale di 1350 giornate lavorative.

Dimostrando come [illegible] loro ruolo in tempi di pace sia per molti aspetti insostituibile nell'ambito delle attività di Protezione Civile. Un esempio che [illegible] [illegible] prepotentemente alla ribalta mentre da più parti si sta ridimensionando la presenza delle truppe alpine. Proprio il futuro delle penne nere è stato ieri sera [illegible] centro [illegible] un dibattito che ha visto gli inter[illegible]ti del senatore Luigi Manfredi, del consigliere provinciale di Novara Franco Fornara e di Franco Verna. Un tema che tocca da vicino moltissimi giovani cusiani e tanti «veci» che hanno prestato il servizio militare nella gloriosa Taurinense.

L'incontro di oggi degli alpini arriva contestualmente alle notizie che finalmente l'Anas, dopo gli incontri di Roma e di Torino, ha dato l'avvio ai progetti di ripristino di alcune strade danneggiate dagli eventi alluvionali dell'anno [illegible]. Il più importante riguarda il rifacimento del ponte sul rio Inferno che verrà abbattuto [illegible] ricostruito [illegible] [illegible] nuovo manufatto. Il nuovo ponte, che collegherà la galle[illegible] di Omegna con il viadotto della circonvallazione, sarà praticamente raddoppiato ed avrà [illegible] «luce» [illegible] [illegible] metri.

[illegible] assicurazioni [illegible] arrivate direttamente dal capo compartimento dell'Anas del Piemonte, Luigi Gambardella. Il progetto dovrebbe [illegible] pronto in tempi brevissimi ed una volta approvato e finanziato, l'importo [illegible] di circa [illegible] miliardo [illegible] mezzo, inizieranno i lavori che dovrebbero [illegible] completati entro la fine del 1998. Entro questa data entrerà in funzione dunque [illegible] la circonvallazione [illegible] Omegna che da Borca porterà [illegible] Gabbio di Casale Corte Cerro, sulla statale 229 in direzione [illegible] Gravellona To[illegible] Nel frattempo si spera venga approvato un altro lotto di l[illegible]ri: quello del proseguimento della circonvallazione da Omegna a Gravellona Toce con innesto sul quadrifogli autostradale. Costo 120 miliardi. Che saranno un pò più difficili da trovare rispetto al miliardo e mezzo del dal ponte sul Rio Inferno. [v. a.]

Alpini nel '96 ad Omegna

Tribunale di Verbania

Incendio doloso patteggiati 1 anno e 4 mesi

VERBANIA. Un anno e 4 mesi di reclusione - per il reato di incendio doloso - [illegible]no stati patteggiati l'altro ieri in tribunale da Antonio Fiori, 46 anni, [illegible] Lesa, difeso dall'avvocato Giuseppe Russo.

I fatti al centro del processo risalgono al febbraio '96 quando Fiori aveva lanciato un paio [illegible] bottiglie «molotov» all'inter[illegible] del mobilificio di Ercole Magistris, a Premosello Chiovenda.

Il rogo aveva provocato ingenti danni al fabbricato e ad alcuni automezzi. Antonio Fiori [illegible] posto in atto l'attentato incendiario dopo esser stato ripetutamente respinto da una parente [illegible] Magistris (questi assistito dall'avvocato Marisa Zariani) alla quale aveva da tempo indirizzato profferte amorose.

Gli atti [illegible] p[illegible] [illegible] trasmessi alla Pretura dove Fiori e Magistris - come hanno già entrambi preannunciato - rimetteranno [illegible] vicendevoli querele per minacce e violenza privata. [a. r.]

ECONOMICI

SEGRETARIA Rete di mobilità ottimi inglese e francese Word Excel AS 400, offresi. Tel. [illegible]

LUNGA esperienza ramo bancario offresi per mansioni di fiducia anche part time. Tel. 0323 709.83.

S.O.S. COMPUTER
- RIPARAZIONI TUTTE LE MARCHE
- INSTALLAZIONI
- AMPLIAMENTI
- ASSEMBLAGGIO
- VENDITA USATO

ANCHE VS. DOMICILIO

Tel. 0322 - 85.89.00
Cell. 0336 - 81.85.229

POZZANO
dominante paese intera proprietà di circa mq. 40.000 di terreno con annessi 2 fabbricati per complessivi mq. 500 accesso diretto dalla strada, [illegible] servita.
Tel. 0323-866.140

AI CINEMA

FARAGGIANA di NOVARA
ELDORADO di NOVARA
NUOVO di BORGOMANERO
CORSO di DOMODOSSOLA
VIP di INTRA

Importante società metalmeccanica di Novara

ricerca

CAPO UFFICIO PROGETTAZIONE
DISEGNATORI [illegible] PROGETTISTI
DISEGNATORI PER [illegible] STICA
GIOVANI
DA [illegible] NEL [illegible] COLLAUDO
ADDETTO A TEMPI E METODI
CAPO OFFICINA MECCANICA

Scrivere:
Publikompass 519 - 10100 Torino.

ARONA - vicinanze
1 Km Autostrada Laghi - Sempione
uscita Castelletto Ticino

CEDESI

complesso immobiliare produttivo e[illegible] espositivo con annesso bar ristorante, uffici e negozio.
Ampio parcheggio.

Per informazioni telefonare **0322/[illegible]**

Verbania, Croce Verde

«Tutti a bordo!» per reclutare [illegible] volontari

VERBANIA. «Tutti [illegible] bordo!»: [illegible] è lo slogan per crociere sul Lago ma un invito all'insegna della solidarietà: lo rivolge l'organizzazione di pubblica assist[illegible] Croce Verde di Verbania per il reclutamento di nuovi volontari. I servizi aumentano, le richieste dei cittadini anche ed è importante poter contare su equipaggi adeguati per numero e preparazione.

Lo scopo [illegible] infatti [illegible] aumentare il numero dei collaboratori e di migliorare il servizio di pronto [illegible] e trasporto di ammalati. Possono diventare volontari coloro che hanno compiuto 17 anni e nutrono interesse a impegnarsi come telefonisti, barellieri o autisti. La formazione viene curata da medici e istruttori qualificati.

Tutti gli interessati possono rivolgersi alla sed[illegible] [illegible]lla Croce Verde in via Zara, 6 a Pallanza oppure telefonare al numero 0323-556616. [s. r.]

Impresa fuori programma durante [illegible] spedizione diretta allo Cho Oyu

Salvano alpinista a 7 mila metri

Un italiano recuperato da Iacchini e Andorno

GHEMME. Un eccezionale salvataggio a quota settemila [illegible] stato compiuto dai partecipanti alla spedizione al Cho Oyu, la montagna che si trova al confine tra Nepal e Tibet. Della spedizione fanno parte anche il ghemmese Renato Andorno, il fotoreporter che ha il compito di documentare l'impresa con foto e filmati, e la guida Fabi[illegible] Iacchini, di Macugnaga.

La spedizione è partita il 17 settembre. I dodici componenti (tra i quali c'è anche una giornalista brasiliana, Elena Artmanu, esperta di alpinismo) hanno raggiunto il campo base a quota 5 mila e 200 metri. Da qui gli alpinisti si sono portati a quota 7 mila, dove hanno tratto in salvo Claudio Mastro Nicola, uno scalatore italiano che stava salendo sul Cho Oyu con un'altra spedizione ma che durante il percorso si è sentito male. Mastro Nicola è stato «parcheggiato» dai compagni poco sotto quota sette mila, perchè potesse scendere a valle.

Il ghemmese **Renato Andorno** è autore di numerosi documentari su spedizioni per ricerche scientifiche e imprese alpinistiche

Lo sfortuna[illegible] [illegible]pinista [illegible] è però riuscito a muoversi [illegible] ha rischiato di morire per congelamento. A quelle quote, e con il fisico debilitato, sopravvivere può diventare un miracolo, date le temperature notturne rigidissime.

Fortunatamente è stato [illegible] dalla spedizione di Iacchini e Andorno: il salvataggio è stato effettuato da Silvio Mondinelli, di Alagna, dallo stesso Iacchini e da Paolo Paglino, guida di Borgosesia.

Claudio [illegible] [illegible] è [illegible] portato al campo base [illegible] cinque mila e 200 metri e verrà trasferito all'ospedale di Kathmandu per essere sottoposto alle cure del caso.

La prossima settimana s'inizierà la parte finale della spedizio[illegible] la più complessa dell'intera operazione: bisognerà raggiungere la vetta a ottomila e 202 metri, con parecchi punti di quinto [illegible] sesto grado. Renato Andorno, già testimone di altre imprese con documentazioni d'altissimo livello, sta filmando l'intera spedizione con d[illegible]re speciali studiate appositamente per le riprese ad alta quota: apparecchiature molto leggere con cui il fotoreporter di Ghemme girerà anche un documentario per il governo [illegible] Nepal. «Purtroppo i collegamenti telefonici sono molto difficili - dicono [illegible] casa Andorno a Ghemme - a causa di problemi tecnici con il satellite. La spedizione sta procedendo nel migliore dei modi e gli alpinisti saranno di ritorno in Italia il 29 ottobre». [m. g.]

ACQUA PURA E SICURA

L'unica cosa che è buona se non sa di niente

Novità [illegible] da SIDEA ITALIA nella depurazione dell' acqua.

[illegible]

sidea

Cerchiamo [illegible] **per zone libere in** [illegible]

S.I.D.E.A. ITALIA. Via P. Mastri, [illegible] Firenze
SOCIETÀ LEADER PER IL TRATTAMENTO [illegible] LA DEPURAZIONE DELL'ACQUA.

Concessionario di Zona: Tarabella Cesare Tel. 0322/839315 - 0368/3003113
Cureggio (NO)

OMEGNA CENTRO
SHOPPING CENTER

coop Ipercoop | BERNASCONI ELETTRODOMESTICI | BERNARDI ABBIGLIAMENTO | promenade CALZATURE

ed inoltre
OREFICERIA - GELATERIA - LAVANDERIA
PROFUMERIA - ERBORISTERIA - CARTOLIBRERIA
TACCHI - DUPLICAZIONE CHIAVI
CASUAL - ARTICOLI PER L'INFANZIA
PIANTE - VIDEO - DISCHI - FOTO
- TESSILE CASA
- ABBIGLIAMENTO GRANDI FIRME
PELLE PELLICCERIA - BANCA CRT
PANETTERIA-PASTICCERIA
PIZZA AL TRANCIO - CALZE -

1h | BANCA CRT | BAR | P

VIA F.LLI DI DIO - OMEGNA

L'INFORMATUTTO ARTIGIANO

Confartigianato UNIONE ARTIGIANI NOVARA • VCO

UN ARTICOLO DI MARIO GALLI

Legge finanziaria e stato sociale: un'occasione perduta

Il Governo ha fatto la sua proposta: stato sociale e legge finanziaria, un pacchetto di proposte che vedono insieme tagli e aumento della pressione fiscale.

Sull'importante partita delle pensioni l'esecutivo ha scelto la strada del risparmio della spesa.

Peccato che per gli artigiani questo si tradurrà in un aumento dei contributi, una scelta che contestiamo e riteniamo assurda.

Dopo molte dichiarazioni d'intenti che volevano i contenuti della manovra sullo stato sociale rivolti alla razionalizzazione della spesa, si pensa - ad esempio - a controlli severi sui falsi invalidi, ma si vogliono risparmiare quasi mille miliardi attingendo da chi - come gli artigiani - ha una gestione pensionistica in attivo.

Le scelte sull'IVA potrebbero portare ad una spirale inflazionistica con gravi conseguenze.

I consumi si contrarranno e l'allarme che si leva, ad esempio, dal mondo della moda non può lasciarci insensibili.

Su calzature, prodotti per l'abbigliamento, materiali tessili e manufatti l'Iva passa infatti dal 16% al 20%, quattro punti secchi che vanno ad incidere su un settore che si trova in grande difficoltà.

Una scelta assolutamente condivisibile.

Ma c'è di più.

Nel provvedimento del governo previsti sgravi fiscali per chi ristruttura la propria casa, detrazioni che arrivano al 41% dell'importo speso.

Un provvedimento che può scoraggiare lavoro nero e falsi artigiani.

Ma contestualmente l'Iva della manutenzione straordinaria dovrebbe tornare all'aliquota ordinaria: infatti, l'abolizione della fascia del 16% dell'imposta su materie prime o lavorati per l'edilizia e materiali o prodotti per l'industria lapidea porterà la pressione su questi prodotti al 20%. Crediamo che questi dati si commentino da soli.

Tutti provvedimenti che, uniti ad altri presi nel recente passato, come le sanzioni per gli errori formali previsti dal decreto Ronchi sull'ambiente contro cui Confartigianato ha preso una forte posizione di dissenso, non vanno nella direzione di aiutare le imprese a lavorare, a creare posti di lavoro e ricchezza per il paese.

Gli stessi provvedimenti per incentivare le assunzioni più adatti per la grande industria, mentre l'impresa artigiana necessita di maggior flessibilità e minori vincoli.

Le proposte governative pubblicate sabato ci lasciano dunque estremamente critici, l'impegno di Confartigianato in sede di dibattito parlamentare sulle misure governative sarà forte.

Perché, come scriveva nei giorni scorsi illustre economista sulle pagine del più importante quotidiano italiano, il nostro Paese non può illudere di poter far vivere i più a spese dei pochi che lavorano e che producono.

Mario Galli
presidente Confartigianato Novara VCO
presidente Confartigianato Piemonte

ATTUALITA'

Come cambia la Costituzione: ne parlano il senatore Vegas e il Gruppo Giovani Imprenditori Artigiani

"La riforma costituzionale per la società civile e l'economia della piccola impresa" questo il tema dell'incontro promosso da Confartigianato Novara VCO e dal suo Gruppo Giovani imprenditori per domani sera, presso la nuova sala corsi, con ingresso da Viale Manzoni 12 a Novara, con inizio alle ore 20.45. Sulla riforma della Costituzione parlerà il senatore Giuseppe Vegas, componente della Commissione Bicamerale.

All'incontro sono stati invitati i sindaci dei maggiori comuni del VCO, i presidenti delle due Province, i dirigenti di Confartigianato Novara VCO, i presidenti ed i direttori delle due Camere di commercio e delle associazioni di categoria. L'incontro sarà l'occasione per inaugurare la nuova Agenzia di formazione di Confartigianato Novara VCO.

CREDITO

Prodotti finanziari convenzionati con Artigiancassa

Importanti novità per gli artigiani. Artigiancassa promuove nuovi prodotti finanziari convenzionati per le aziende artigiane.

I prodotti sono particolarmente allettanti in quanto sono proposti ad un tasso pari alle prime rate ABI, attualmente fissato al 9%.

Se l'operazione beneficia del contributo regionale previsto dalla legge 21/1997, è possibile una riduzione del tasso di due punti; una ulteriore riduzione dello 0.75% è prevista se l'operazione viene assistita da fideiussione di un Consorzio fidi o di una Cooperativa artigiana di garanzia.

Tramite questi nuovi prodotti è possibile finanziare trasformazioni di debiti da breve a medio termine, investimenti di credito all'esportazione.

In particolare, per la trasformazione dei debiti da breve a medio termine, i finanziamenti avranno una durata massima fino a 5 anni.

Per quanto riguarda i finanziamenti per investimenti, questi toccano importanti settori.

Si finanzia infatti l'innovazione tecnologica e l'aumento del grado di competitività delle imprese. Sono compresi in questo ambito investimenti materiali ed immateriali (ricerche e formazione) volti a favorire l'innovazione, la ricerca e la competitività nei processi produttivi delle imprese artigiane.

Sono finanziabili inoltre lo sviluppo dell'imprenditoria giovanile e femminile, i nuovi insediamenti, la tutela ambientale e sicurezza del lavoro.

Durata del finanziamento di sette anni.

Crediti anche per l'esportazione, per una durata di diciotto mesi.

Cofinart, la Cooperativa di garanzia di Confartigianato Novara VCO, è a disposizione delle aziende artigiane per le consulenze e le pratiche necessarie per i finanziamenti.

IVA

Nuove aliquote dal 1° ottobre 1997

Il Governo ha varato un Decreto Legge che ha profondamente modificato le aliquote IVA precedentemente in vigore. Infatti, le preesistenti quattro (4%, 10%, 16% e 19%) sono ridotte a tre: 4%, 10% e 20%. La maggior parte dei beni soggetti al 16% passa al 10%, con alcune esclusioni, mentre la quasi totalità dei beni al 19% subisce l'aumento di un punto percentuale.

Nessuna variazione per i beni di prima necessità, che rimangono al 4%. Il Decreto entra in vigore dal 1° ottobre 1997, quindi le cessioni effettuate nel mese di settembre dovranno essere fatturate alle aliquote preesistenti anche per le prestazioni di servizio vale la data di fattura (momento impositivo ai sensi dell'art. 6 D.P.R. 633/72), indipendentemente dai documenti di trasporto compilati anteriormente al 1° ottobre. Analizziamo, di seguito, le principali novità e i "passaggi" di aliquota. Passano al 20% benzina, sigarette e bevande alcoliche, così come tutto il settore del vestiario, del tessile e delle calzature nonché l'installazione di tv digitali (abolendo una normativa di luglio che aveva fissato l'aliquota al 4%), le materie prime e i semilavorati per l'edilizia, i prodotti dell'industria lapidea. Al 10% spezie e piante ornamentali, i canoni pay tv e i generi alimentari precedentemente al 16%, gli oggetti d'arte, di antiquariato, le carni equine, bovine e suine e il prosciutto cotto, estratti e sughi di carne e di pesce, salse e condimenti composti. Sempre al 10% farine, cereali e mangimi, somministrazione di pasti e bevande sostitutivi di mensa così come trasporti urbani diversi da taxi, trasporti extraurbani effettuati da taxi. Altra importante novità riguarda la fatturazione differita, i cui termini di fatturazione e registrazione, a decorrere dal 1° ottobre 1997, sono fissati al 15 del mese successivo alla spedizione o consegna ma con versamento dell'Iva nella liquidazione del mese di effettuazione dell'operazione e non più con riferimento al mese di emissione della fattura.

CORSO

Operatore di pasticceria

Partirà nei prossimi giorni, presso il Centro di formazione professionale Panificatori e pasticceri di C.so Risorgimento a Vignale (Novara) un corso pre-serale di 2° livello per adulti occupati. Il corso, della durata di 250 ore, conferirà - dopo il superamento di una prova di esame - l'attestato di Operatore di pasticceria. Il corso si terrà in orario preserale dalle 16.30 alle ore 20.30 per due giorni alla settimana, per un periodo di sei mesi. Il corso ha come obiettivi quelli di conferire le conoscenze e le capacità per la produzione di pasticceria secca e prodotti da forno. Il costo del corso è fissato il Lit. 500.000 per partecipante. Il corso è di estremo interesse ed è promosso da un CFP che può vantare grande tradizione e competenza nell'aggiornamento professionale per la categoria dei panificatori e pasticceri. Per informazioni rivolgersi alla Segreteria del Centro di formazione professionale - sede di Vignale, Novara (tel. 0321/56545).

Vuoi lavorare in proprio?

Confartigianato UNIONE ARTIGIANI NOVARA • VCO

Una opportunità GRATUITA per creare il TUO posto di lavoro!

Partecipa GRATUITAMENTE ai corsi di introduzione all'attività imprenditoriale

GLI ARGOMENTI:
- ☑ Come si diventa imprenditore artigiano e relativi costi
- ☑ Il credito alle imprese
- ☑ Gli obblighi fiscali a carico della azienda
- ☑ La sicurezza in azienda e le leggi per la tutela dell'ambiente

IL PROSSIMO APPUNTAMENTO

LUNEDI' 6 OTTOBRE 1997 ore 21.00 NOVARA via S. F. [illegible], 5/d tel. 0321/661111

COME SI DIVENTA IMPRENDITORE ARTIGIANO E RELATIVI COSTI

Per prenotare telefona allo Numero Verde 167-334488

C'è la doppia rassegna, come l'anno scorso, al Vip Abbonamenti in vendita dal 18 ottobre

Grandi nomi in due stagioni a Verbania

L'evento: «Uno sguardo dal ponte» con Michele Placido

VERBANIA. La stagione di prosa, alla seconda edizione firmata dall'assessorato [redacted] Cultura [redacted] Comune e dall'associazione culturale «Il contatto dal Canave-[redacted] mantiene elevata [redacted] qualità delle proposte. Sono in [redacted] numerosi interpreti di grande prestigio. Dieci gli allestimenti scelti per la stagione '97-98 del teatro Vip. Come l'anno scorso c'è la divisione in stagione A e B. Inoltre, fuori abbonamento, l'evento della stagione: per la pri[redacted] volta sul palcoscenico cittadino salirà Michele Placido, martedì 10 marzo, con [redacted] sguardo dal ponte» [redacted] Arthur Miller.

Lunedì 27 ottobre il sipario della stagione A si alza con «Una bomba in ambasciata» [redacted] Woody Allen, in [redacted] grande richiamo: Debora Caprioglio, Isa Barzizza, Carlo Croccolo e Geppy Gleijses, regia di Mario Monicelli. Lunedì 24 novembre ritorna in città un altro grande nome del teatro italiano: Manuela Kustermann interprete dell'impegnativa opera di William Shakespeare «Come vi pia-[redacted] diretta da Giancarlo Nanni. Il nuovo anno, lunedì 12 gennaio, è aperto [redacted] Gianfranco Jannuzzo, autore e interprete della commedia brillante «C'è un uomo in mezzo al [redacted] regia di Pino Quartullo.

Martedì 24 febbraio va in scena «Ciò che vide il maggiordo-[redacted] di Joe Orton nell'interpretazione [redacted] Nino Castelnuovo e la regia di Marco Vaccari. La stagione A si conclude lunedì 25 marzo con la Compagnia Sta[redacted] del Teatro Filodrammatici [redacted] Milano che continua la serie delle sue piacevoli incursioni nella commedia alla riscoperta di opere minori di autori famosi. Propone infatti «Gli amanti sinceri» di Marivaux nella traduzione di Sandro Bajini: due atti unici «L'assemblea degli amori» e [redacted]

La stagione del cartellone B parte lunedì 3 novembre con «Sorelle, ma solo due» di e con l'inossidabile Franca Valeri affiancata da Gabriella Franchini e con la regia di Aldo Terlizzi. Mita Medici e Carla Cassola [redacted] le interpreti di «Soirée Cocteau» in scena martedì 9 dicembre con la regia di Alessio Pizzech e Claudio Bocaccioni. E' [redacted] Tennessee Wiliams la commedia «Estate e fumo» in programma lunedì 16 febbraio, con Elena Sofia Ricci e Pino Quartullo diretti da Armando Pugliese. Una delle commedie più rappresentate di Carlo Goldoni, «La locandiera», [redacted] questa volta proposta da Paola Quattrini martedì 3 marzo con [redacted] regia di Lorenzo Salvetti. Si chiude lunedì 30 marzo con «La fortuna di nascere a Napoli», in palcoscenico l'autore e interprete Luigi De Filippo.

La vendita degli abbonamenti s'inizia sabato 18 ottobre alla Biblioteca, dalle 8,30. Si prosegue anche negli orari di [redacted] al pubblico dal martedì al sabato. I prezzi: l'abbonamento per ogni singola stagione costa 145 mila (primo settore), 110 mila (secondo setore) e 83 mila lire nel [redacted] settore, con ridotti per giovani e pensionati. I biglietti per i singoli spettacoli sono fissati in lire 35 mila, 30 mila e 23 mila.

[redacted] Crivellaro

Al Vip di Verbania reciteranno [redacted] Valeri, [redacted] Caprioglio e Nino Castelnuovo. Dieci gli spettacoli suddivisi nelle due stagioni

Fra nuova comicità e impegno

«Lampi sul loggione», le proposte dedicate al nuovo teatro italiano

VERBANIA. Per la rassegna teatrale «Lampi sul loggione» il Centro Ricerca Teatrale e l'assessorato alle Politiche Giovanili del Comune hanno ideato un cartellone di spettacoli di grande livello. Tra i titoli spic-[redacted] «Le cognate» del Teatro della Limonaia di Firenze, tre ore di grande ironia nell'interpretazione [redacted] ben quindici attrici con la regia di Barbara Nativi che aprirà la stagione il 31 gennaio e «Atterraggio di fortuna» in scena il 14 marzo di e con Sergio Bini in arte Bustric. E' fra l'altro coprotagonista e tra gli autori del [redacted] film, in uscita a Natale, di Roberto Benigni intitolato «La vita è bella». Il cartellone, che si snoderà dal 31 gennaio al 18 aprile sem-[redacted] nella [redacted] sabato all'Auditorium Sant'Anna, [redacted] prende complessivamente sette titoli.

La rassegna prosegue il suo cammino nella proposta di spettacoli contemporanei di impegno e intelligente comicità. «Gioco al massacro» del Teatro Città Murata sulle tematiche giovanili, «Cendrillons» de «La Ribalta» delizioso e poetico affresco sulla figura [redacted] Cenerentola, «Animali» [redacted] comicità proposto dall'unione di due formazioni «Erbamil» e «Coltelleria Einstein», «Diario Mediterraneo» interpretato da Nino d'Introna del teatro dell'Angolo di Torino sui temi delle memorie e multiculture, «Oriente, la storia [redacted] Principe Siddharta» della compagnia [redacted] danza «Onda Teatro».

Vantaggiosa l'offerta d'abbonamento: 75 mila lire per sei spettacoli a scelta su sette. Il costo del singolo biglietto sarà [redacted] 18 [redacted] lire. La prevendita dei tagliandi s'inizia [redacted] 2 dicembre [redacted] Libreria Margaroli di Intra.

«Lampi sul loggione» è una delle manifestazioni più seguite soprattutto dai giovani. Sin dalle primissime edizioni [redacted] portato a Verbania compagnie apprezzate, [redacted] soltanto in Italia, per l'originalità degli allestimenti e per l'estro dimostrato in scena, di volta in volta, dagli interpreti. [r. s.]

LE [redacted] TV

Crisi nel Comune e musica per tutti

G[redacted] Morandi e il suo nuovo disco, gli [redacted] e le [redacted] dall'estate, Marrabenta, il chitarrista e cantautore Luigi Schiavone (nonchè fedelissimo amico di Enrico Ruggeri) e altri protagonisti della scena musicale sono gli ospiti di spicco di «Video Top Juice», il programma dedicato ai più giovani e a chi ama gli spettacoli, in onda oggi alle 12,50 su Altaitalia e alle 18 su Vco Azzurra.

«Onorevole, permette?» è la rubrica in diretta in onda domani alle [redacted] Vco, con il senatore Marco Preioni; replica mercoledì alle 11.

L'attualità è di [redacted] «Notizia sette», [redacted] Altaitalia oggi alle 12,30, alle 15 e alle 19,15: si parlerà della crisi amministrativa a Borgomanero, dell'ospedale Santissima Trinità di Borgomanero e dell'incontro di Verbania [redacted] Lega contro i tumori.

Vco Azzura Tv apre alla cartomanzia con una nuova rubrica dedicata [redacted] tarocchi: l'appuntamento [redacted] per stamattina alle dieci.

Affari per tutti su Altaitalia con «Inserzione tv», in onda ogni due ore dalle 8 alle 24: in studio Sabina Bertona e Giorgio La Torre.

«Verbania informazioni», la rubrica sulla vita amministrativa della città lacustre, viene trasmessa martedì alle 20 ed alle 23. Si parla [redacted] moda e di spettacolo invece ne «Il meglio di buon viaggio estate», curato da Fabrizio Morea, [redacted] Vco, merco-[redacted] alle 20,30.

[redacted] Morandi a Video Top Juice

«Altaitalia oggi», ogni giorno dalle 14 propone i consigli dei consulenti artigiani, i suggerimenti di Gigio Fasoli per le piante, la presentazione di un libro da parte di Franco Terzera ed [redacted] «curiosando» di Franco Terzera.

Per lo sport oggi alle 11 «Ruote e motori», su Vco, propone uno special sul rally del rubinetto, disputato a [redacted] Maurizio d'Opaglio.

Alle 19,30 «Oggi gol» ed alle 23 andrà in onda la telecronaca di Verbania-Meda, commentata da Luca Spriano, in replica domani alle 13,30. Sempre su Vco domani [redacted] alle 19,50 la «Pagina sportiva del lunedì», alle 20 «Off side» ed alle 20,30 la telecronaca di Gravellona-Castelletto; alle 22 uno speciale ciclismo sulla Turbigo-Cimamulera.

«L'informazione e il cittadino», sono al centro della puntata [redacted] Salotto, replica che va in onda stasera alle 18,40 su Altaitalia: [redacted] il conduttore Gigi Santoro e Franco Terzera ci saranno il giornalista Renato Ambiel, il colonnello dei carabinieri Pasquale Muggeo, padre Ennio Staid della comunità [redacted] Agognate e l'avvocato Mario Tuccillo.

Sport, e calcio in modo particolare, alla ribalta anche su Video Novara, dove Marcello Sanzo stasera alle 19,30 presenta «Tutto risultati», e alle [redacted] la rubrica «Uno, due, tre, sport».

Risultati, commenti e interviste sulla giornata di calcio e non soltanto.

Ecco gli orari dei notiziari d'informazione locale con servizi e immagini dalle due province: Video Novara 19,30; 22,30 e 1. Altaitalia 12,30; 15,05; 16,50; 18; 19,15; 20,20; 22,30; 24. Tele Vco Azzurra: 7; 10,30; 12,45; 16,45; 19,30; 22,30; 1. [m. g.]

Titoli [redacted] date

[redacted] Borgoma[redacted] le [redacted] nel cartellone

BORGOMANERO. Cambiano alcune da[redacted] nella stagione di prosa cittadina. La stagione prende il via al cinema Nuovo il 5 novembre con «Kean», con Ugo Pagliai; il [redacted] novembre [redacted] volta [redacted] «Stanca di guerra», [redacted] Lella Costa, e il 15 dicembre Ernesto Calindri interpreterà «Mercadet l'affarista». Il 21 gennaio Valeria Valeri sarà protagonista di «Madame Lupin» e il 16 febbraio Deborah Caprioglio sarà in scena per un testo di Woody Allen, «Non bevete quell'acqua». L'11 marzo Aldo, Giovanni e Giacomo saranno al [redacted] per «I corti», il [redacted] marzo sarà la volta di «Ciò che vide il maggiordomo», di Joe Orton, il 7 maggio Enzo Iacchetti interpreterà «Il signor Robinson» e il 18 Giorgio Albertazzi con Franca Rame sarà protagonista de «Il diavolo con le zinne». [m. g.]

GIORNO E NOTTE

[redacted]

Show cosmico

«Canta che ti passa» in compagnia del vulcanico Renato. Dalle 22 al Tenimento «Al Castello» inizia il suo Kosmic show basato sulla rivisitazione delle più note canzoni italiane.

Arona

Danze su tre piani

Al terzo piano del Mirage musica commerciale con i dj Eta Beta e Cromo. Al primo piano ballo liscio [redacted] complesso «I ragazzi del lago».

[redacted]

Musica d'atmosfera

Piano bar al Full Optional di corso Garibaldi. Musica d'atmosfera proposta dal duo Fred e Quinci.

Legnano

Dodici ore di musica

Full immersion musicale domenicale: dalle 14 in poi dodici ore di musica non stop alla discoteca [redacted] Mediterranèe.

[redacted]

E' Tempo di acid jazz

Musica live sul palco del Tempo cafè. Dalle 22 acid jazz con la band Freehand.

Vinzaglio

C'è la «Tram dance»

Musica con animazione a bordo di un autentico tram milanese: è [redacted] programma del Titty Twister's. Dalle 23 alle 24 happy hour.

[redacted]

«Ricci e poveri»

Piano bar al Pigalle di piazza Garibaldi. Il musicista Renato Ricci presenta lo show «Ricci e poveri». S'inizia alle 21.

Verghera di [redacted]

Risate collettive

Ammucchiata cabarettistica sul palco del Caffè Teatro di via Indipendenza. Dalle ore 22,30 risate in compagnia di Gianni Palladino, Anatoli Balasz, [redacted] Cerchietti, Marco Dalla Noce, Ale [redacted] Franz e Giorgio Ganzerli.

Milano

Blues dal vivo

Sarà «The J.O.B.» [redacted] la band del chitarrista Bruno Sartori a proporre un repertorio incentrato sul rhythm'n'blues [redacted] BluesHouse [redacted] via Sant'Uguzzone.

Dormelletto

Foto da cartolina

Si possono consegnare fino al 25 ottobre le opere partecipanti al concorso fotografico «Scrivimi una cartolina» organizzato dalla Pro Loco di Dormelletto, [redacted] il patrocinio di Comune, Provincia, Provveditorato e VCO Azzurra Tv. La premiazione si svolgerà sabato 29 novembre, alle 21, nel salo-[redacted] polivalente.

A CURA DI Roberto Lodigiani

Anche per la serata di domenica concerti e animazioni nei locali

[redacted] AL CINEMA

[redacted]
VIP. Tel. 625.688. [redacted] J. Foster. Or.: 16,30; 19,30; 22,30 (fest. 12.000; fer. 10.000; [redacted] fer. [redacted] pom. 7/5000).

[redacted] Tel. 47.46.25. [redacted] di [redacted] Virzì. Or.: 15; 18,10; 20,20; 22,30. (festivi e prefest. 12.000, fer. 10.000, lun. [redacted] 8000; 5000).

[redacted] Tel. 627.676. M.I.B. - [redacted] in black. Or.: 14,20; 16,20; 18,20; 20,20; 22,30 (Fest. e pref. 12.000; fer. 10.000; mart. fer. 8000; 5000; sab. pom. 7000; 5000).

[redacted] M.I.B. - [redacted] in black. Orario: 14,50; 16,50; 18,30; 20,30; 22,30 (fest. e pref. 12.000; fer. 10.000; sab. pom. 7000; 5000).

VITTORIA. Tel. 623.395. Lolita con J. Irons. Or.: 15; 17,30; [redacted] 22,30. (fest. e prefest. 12.000; fer. 10.000).

S. CUORE. Tel. 465.484. Nella società degli uomini, di N. Labute con A. Eckhart, S. Edwards, M. Mallory. Or.: 20; 22,30. L. 10.000; 7000, mart. 7000.

[redacted]
[redacted] Dante's peak. Or.: 18; 21. [redacted]

[redacted]
SAN CARLO. Inf. orari su segr. tel. 24.05.68. Air force one di W. Petersen con H. Ford, G. Close. Or.: 16; 20; 22.

[redacted]
[redacted] 82.151. Contact. Or.: 14,30; 17; 1[redacted] 22. Lire 10.000; 7000; marc. fer. [redacted]

[redacted] Tel. 817.41. M.I.B. - Men [redacted] con W. Smith, T. Lee Jones. Or.: 14,15; 16,15; 18,15; 20,15; 22,15. Lire 10.000; merc. 7000.

PICCOLO. [redacted] 81.741. [redacted] (V.m. anni 14). Or.: 15,30; 17,45; 20; 22,15. Lire 10.000; 7000; mercoledì 7000.

[redacted]
BALLARDINI. Tel. (0337) 244.384. OGGI RIPOSO.

[redacted]
[redacted] - Sala Corso: Informazioni su segreteria telef. al n. 240.853. M.I.B. - [redacted] in black con W. Smith, T. Lee Jones. [redacted]: 14; 16,30; 20; 22,30. Lire 10.000; [redacted]

[redacted] - Sala Cervino: Inf. su segreteria telef. al n. 240.853. Jurassic [redacted] - Il [redacted] perduto di S. Spielberg. [redacted]: 14; 16,30; [redacted] 22,30.

CINE 1 - SALA 1. Tel. 242.046. Inf. su segr. telef. Air force one di W. Petersen, con E. Ford, G. Close. Or.: 14,15; 18,30; 20,15; 22,30.

CINE 1 - SALA 2. Tel. 242.046. Inf. su segr. telef. Lolita, con J. Irons (V.M. 14 anni). Or.: 14,15; 18,30; 20,15; 22,30.

[redacted]
[redacted] Tel. (0163) 840.201. Batman e Robin. Or.: 16; 20; 22,15. Lire 8000; 6000.

[redacted]
CINE TEATRO. Tel. 91.183. [redacted] di W. Craven. Or.: 15,30; 17,45; 20; 22,15. [redacted] 10.000; 8000.

[redacted]
[redacted] Tel. 61.459. [redacted] di W. Craven. Or.: 14,30; 16,20; 20; 22.

ORATORIO. Il viaggio della sposa. Or.: 14; 16; 20,15; 22,15. Lire 6000.

[redacted]
ARISTON. Inf. e prezzi spett. segret. tel. 401.940. Innamorati cronici, con M. Ryan. Or.: 14,30; 16,30; 20,30; 22,30.

VIP. Inf. tel. 401.940. M.I.B. - [redacted] in black. Or.: 14,30; 16,30; 20,30; 22,30.

[redacted] (INTRA). Inf. [redacted] 401.940. Lolita (V.M. 14). Or.: 14,15; 16,30; 20,15; 22,30.

[redacted] Tel. 501.964. Inf. su [redacted] telef. Ovosodo. Or.: 20; 22,15.

SCEGLI IL CINEMA
Dove si viaggia su comode poltrone.

NELLE SALE DI MILANO

AMBASCIATORI c. V. Emanuele 30. Il mondo perduto - Jurassic Park. Or.: 15; 17,30.
ANTEO SALA CENTO via Milazzo 9. Poeta colera. Or.: 15,10; 17; 18,50; 20,40; 22,40.
ANTEO SALA DUECENTO via Milazzo [redacted] Consigli per gli acquisti. Or.: 15,10; 17; 18,50; 20,40; 22,40.
ANTEO SALA QUATTROCENTO via Milazzo 9. Tano da morire. Or.: 15; 17,30; 20; 22,35.
APOLLO GALLERIA DE CRISTOFORIS. Air force one. Or.: 15; 17,30; 20; 22,35.
ARIOSTO v. Ariosto 16. Nuvole in viaggio. Or.: 15,20; 17,10; 19; 20,40; 22,30.
[redacted] Gall. del Corso. Soldato Jane. Or.: 15,15; 17,40, 20,05; 22,30.
ARLECCHINO via San Pietro all'Orto 9. Happy Together. Or.: 16; 18,10; 20,20; 22,30.
ASTRA [redacted] Vittorio [redacted] Lolita. Or.: 15; 17,30; 20; 22,30.
CAVOUR piazza Cavour 3. Soldato Jane. Or.: 15; 17,30; 20; 22,30.
[redacted] Sala Allen viale Monte Nero 84. [redacted] di tango. Orario: 15,45; 18; 20,15; 22,30.
COLOSSEO Sala Chaplin viale M. Nero 84. Il viaggio della sposa. Or.: 16; 18,10; 20,20; 22,30.
[redacted] Sala Visconti viale Monte Nero 84. Contact. Or.: 15; 18,10; 20,20; 22,30.
CORALLO largo C. dei Servi 9. Tano da morire. [redacted]: 15; 17,30; 20; 22,30.
CORSO Galleria del Corso. Scream. Or.: [redacted]; 18,10; 20,20; 22,30.
ELISEO via Torino 64. Le [redacted] del [redacted]. Or.: 15,45; 18; 20,15; 22,30.
EXCELSIOR Galleria del Corso 4. Contact. Or.: 15,45; 18; 20,15; 22,30.
[redacted] corso Lodi 39. [redacted]: 15,45; 18; 20,15; 22,30.
[redacted] 40. Air Force One. Or.: 15,45; 18; 20,15; 22,30.
MEDIOLANUM corso Vittorio 24. Paradise Road. Or.: 15,45; 18; 20,15; 22,30.
METROPOL via Piave 24. M.I.B. Men in black. Or.: 16,10; 17; 18,50; 20,40; 22,30.
MIGNON Galleria [redacted] Corso 4. Ovosodo. Or.: 15; 17,30; 20; 22,30; 0,30.
NUOVO ARTI via Mascagni 8. Le nuove avventure di Charlie. Or.: 15,15; 17; 18,45; 20,30; 22,30.
NUOVO ORCHIDEA v. Terraggio 3. She's so lovely. Or.: 16; 18,10; 20,20; 22,30.
ODEON 5 Sala 1 via S. Radegonda 8. M.I.B. Men in black. Or.: 15; 17,25; 18,55; 22,35.
ODEON 5 Sala 2 via S. Radegonda 8. She's so lovely. Or.: 15,30; 17,50; 20,10; 22,35.
ODEON 5 Sala 3 via Santa Radegonda 8. Batman e Robin. Or.: 15,30; 17,50; 20,10; 22,35.
ODEON 5 Sala 4 via S. Radegonda 8. Altri uomini. Or.: 15; 17,30; 20; 22,35.
ODEON 5 Sala 5 via S. Radegonda 8. Nella società degli uomini. Or.: 15,30; 17,50; 20,10; 22,35.
ODEON 5 Sala 6 via Santa Radegonda 8. Il figlio di Bakunin. Or.: 15,10; 17,35; 20; 22,35.
ODEON 5 Sala 7 via S. Radegonda 8. In barca a vela contromano. Or.: 15,30; 17,50; 20,10; 22,35.
ODEON 5 Sala 8 via Santa Radegonda 8. Potere assoluto. Or.: [redacted]; 17,50; 20,10; 22,35.
ODEON 5 [redacted] via Santa Radegonda 8. M.I.B. [redacted] in black. Or.: 15,30; 17,50; 20,10; 22,35.
ODEON 5 Sala 10 v. S. Radegonda 8. Anna Karenina. Or.: 15,30; 17,50; 20,10; 22,35.
ORFEO via Zugna 50. Air Force One. Or.: 15,30; 17,50; 20,10; 22,35.
PASQUIROLO c.so V. Emanuele 28. Innamorati cronici. Or.: 15,45; 18; 20,15; 22,30.
PRESIDENT largo Augusto 1. Swingers. [redacted]: 15; 16,50; 18,40; 20,30; 22,30.
SEMPIONE v. Pacinotti 6. La chiave magica. Or.: 15,15; 17; 20; 22,15.
SPLENDOR via G. Sasso 28. Innamorati cronici. Or.: 20; 22,30.
TIFFANY corso Buenos Aires 39. Buzzati. Or.: 15,45; 18; 20,15, 22,30.
VIP via Torino 21, tel. 8646.34247. Soldato Jane. Or.: 15,30; 18,30; 20,30; 22,30.

TEATRI

ALLA SCALA, tel. 7200.3744. Riposo.
ARSENALE via C. Correnti 11, tel. 837.1895. Il due lineare dell'odio. ore 21,15.
CIAK v. Sangallo 33, tel. 7611.1015. Riposo.
CONSERVATORIO via Conservatorio 12, tel. 7600.1755. Riposo.
FILODRAMMATICI via Filodrammatici 1, t. 869.3659. Riposo.
[redacted] Manin [redacted] 40, telefono 7600.0231. La rosa tatuata. Ore 20,45.
[redacted] San Babila 37, tel. 7600.00.86. Riposo.
PICCOLO TEATRO via Rovello 2, t. 733.3222. Riposo.
SAN BABILA c. Venezia 2, t. 7600.2985. Riposo.
[redacted] piazza [redacted] Aprile 10, telefono [redacted] [redacted] Ore 20,45.
VERDI via Pastrengo 16, tel. 607.1695. Riposo.

NELLE SALE DI TORINO

ADUA 200 c. G. Cesare 67, tel. 856.521. Soldato [redacted]. Or.: 15,45; 18; 20,15; 22,30.
ADUA 400 c. [redacted] Cesare 67, tel. 856.521. M.I.B. Men in black. Or.: 15; 17; 18,40; 20,40; 22,40.
ALFIERI p. Solferino 2, t. [redacted]. Dal 7 all'11 ottobre Tutti dicono I [redacted]. Ore 15,30 unica proiezione.
[redacted] MULTISALA corso V. Emanuele II 52, tel. 547.007. Sala 1: Lolita. Or.: 14,30; 17,10; 19,50; 22,30. Sala 2: Il mondo perduto - Jurassic Park. Or.: 15; 17,30; [redacted] 22,30. Sala 3: She's so Lovely (Così carina). Or.: 14,30; 16,30; 18,30; 20,30; 22,30.
ARLECCHINO c. Sommeiller [redacted], tel. 581.71.90. Soldato Jane. Or.: 15; 17,30; 20; 22,30.
CAPITOL via San Dalmazzo 24, tel. 540.605. Le [redacted] avventure di C[redacted]lie. Or.: 15,30; 17,15; 19; 20,45; 22,30.
CENTRALE v. Carlo [redacted] 27, tel. 540.110. Happy together. Viet. min. [redacted] anni. Or.: 15; 16,50; 18,40; 20,40; 22,40.
C. [redacted] 1 v. [redacted] 32/e, t. 436.07.23. Ovosodo. Or.: 16; 18,10; 20,20; 22,30.
C. [redacted] 2 via [redacted] 32/e, t. [redacted]. Consigli [redacted] gli acquisti. Or.: 15,50; 17,35; 19,20; 21,05; 22,50.
CIAK c. G. Cesare 105, tel. 2[redacted]. Contact. Or.: [redacted] 19,30; 22,30.
CRISTALLO via Goito 5, t. 650.71.00. Batman & Robin. Or.: 15; 17,30; 20; 22,30.
[redacted] V. Gramsci 9, t. 542.422. Innamorati cronici. Or.: 16; 18,10; 20,20; 22,30.
[redacted] p. Sabotino, [redacted] 447.52.41. M.I.B. Men in black. Or.: 15,10; 17,05; 18,40; 20,35; 22,30.
ELISEO BLU p. Sabotino, t. 447.52.41. Soldato Jane. Or.: 15,30; 17,50; 20,10; 22,30.
ELISEO ROSSO p. Sabotino, t. 447.52.41. Ovosodo. Or.: 16; 18,10; 20,20; 22,30.
EMPIRE p. Vittorio Veneto 5, tel. 817.16.42. [redacted] Or.: 16; 18,10; 20,20; [redacted].
[redacted] Moncalieri 241, t. 661.54.47. Il viaggio della sposa. Or.: 16,30; 18,30; 20,30; 22,30.
ERBA 2 c. Moncalieri 24, t. 661.54.47. Il bagno turco. Or.: 16,30; 18,30; 20,30; 22,30.
ETOILE v. Buozzi ang. v. Roma, t. [redacted]. Or.: 15,20, 17,10, 19; 20,50; 22,40.
FARO v. Po 30, tel. 817.3323. Air force one. [redacted]: 15; 17,30; 20; 22,30.
FIAMMA c. Trapani 57, tel 385.20.57. [redacted] perduto - Jurassic Park. [redacted]: 15; 17,30; 20; 22,30.
IDEAL corso Beccaria 4, tel. 521.4316. Contact. Or.: 16,30; 19,30; 22,30.
KING via Po 21, tel. 812.59.96. Tano da morire. Or.: 16; 17,40; 19,20; 21; 22,40.
KONG v. [redacted] Teresa 5, t. 534.614. Paradise road. Or.: 16; 18,10; 20,20; 22,30.
LILLIPUT via XX Settembre 15 bis, tel. 537.100. [redacted] società degli uomini. Or.: 16,15; 18,20; 20,25; 22,30.
LUX Gall. San Federico, tel. 541.283. Air Force One. Or.: 15,15; 17,40; 20,05; 22,30.
MASSIMO [redacted] 6, [redacted] 817.10.48. [redacted] tango (The Tango Lesson). Or.: 16,30; 18,30; 20,30; 22,30.
NAZIONALE 1 via Pomba 7, t. 812.41.73. Ovosodo. Or.: 16; 18,10; 20,20; 22,30.
NAZIONALE 2 via Pomba 7, [redacted] 812.41.73. M.I.B. Men in black. Or.: 14,50; 16,45; 18,40; 20,35; 22,35.
OLIMPIA 1 via Arsenale 31, tel. 532.448. Lolita. V. M. 14. Or.: 14,45; 17,20; 19,55; 22,30.
OLIMPIA 2 via Arsenale 31, t. 532.448. In barca a vela contromano. Or.: 15,45; 18; 20,15; [redacted]
[redacted] Gall. Subalpina, tel. 562.01.46. M.I.B. Men in black. Ingr. 11.000.
STUDIO RITZ v. Acqui 2, t. 819.01.50. Il figlio di Bakunin. Or.: 16,30; 18,30; 20,30; 22,30.
VITTORIA v. Roma 356, t. 562.1789. Scream. V.M. [redacted]. Or.: 16,45; 18; 20,15; 22,30.

TEATRI

TEATRO REGIO. Stagione d'Opera 1997/98: da martedì 14/10 vendita dei biglietti per le opere Sansone et Dalila (21/10 - 2/11), Candide (18 - 29/11), Le nozze di Figaro (9 - 21/12), Evgenij Onegin (22/1 - 4/2/98).
AUDITORIUM RAI p.za Rossaro. CHIUSO.

Al Mottaccio del Balmone si assegna il titolo italiano della categoria

Nel trial duello Miglio-Bosis

Oggi la sfida sulle colline di Maggiora

MAGGIORA. Benvenuti sulla pista del Mottaccio del Balmo- qui tutto è pronto per la sfida finale che oggi assegnerà il titolo italiano di trial. Due i piloti in grado aggiudicarsi il tricolore: l'aronese Donato Miglio ed il bergmasco Diego Bosis.

Dopo sei gare i due arrivano a Maggiora lo stesso identico punteggio e le stesse possibilità di conquistare il titolo. Il campo gara, ricavato all'interno del leggendario crossdromo, prevede di (prove speciali di abilità), da ripetersi tre volte ha il grande vantaggio rispetto ai percorsi tradizionali di avere le prove a poche d di metri di distanza una dall'altra. Un aspetto che renderà al- spettacolare per il pubblico la visione della gara ma che potrebbe determinante sia per Miglio che per Bosis. Sarà una g nervi ambedue i piloti fortemente motivati vincere. Per Miglio che corre sul circuito di casa ed in una manifestazione organizzata dall'Unione Sportiva Meggiorese, il team del quale portacolori, vincere significa confermare anche sul piano nazionale e personale il ottenuto dalla Beta, la moto da lui sviluppata che ha vinto con l'inglese Dough Lampkin il Campionato del Mondo dopo anni di dominio spagnolo con la moto Montesa.

Che è, guarda caso, la moto che guiderà domani Diego Bosis. Inutile dire che l'industria spagnola farà l'impossibile per prendersi una rivincita proprio in casa del «nemico» italiano. I motivi per testa a testa al fulmicotone ci sono tutti. Sarà soprattutto una guerra di nervi, dove conterà la condizione psicologica più che quella fisica e dove peso determinante lo avrà il pubblico, i tifosi. Sapranno dare la giusta carica a Donato Miglio, il g fuoriclasse che va alla ricerca quinto titolo italiano?

E soprattutto riuscirà il professor Miglio a resistere all'e- pressione psicologica quanti lo vogliono vedere a tutti i costi sul gradino più alto podio? Comunque vada a finire sarà un grande spettacolo; non sarà un'emozione da poco.

[v. a.]

Diego Bosis e Miglio, i due rivali oggi fronte

I due si cimenteranno in prove speciali di abilità. Sarà una guerra di nervi

CICLISMO

La diciottenne di Nibbia gareggia in Spagna

Per Samantha arriva una sfida mondiale

NIBBIA. Una novarese ai campionati mondiali di ciclismo in programma San Sebastian da martedì a domenica. chi può se non la ragazza-sprint Nibbia, Samantha Loschi, 18 anni compiuti 26 agosto?

Samantha è stata convocata per la prova a cronometro, ma selezionatore Roberto Radaelli si è riservato di farla eventualmente disputare anche la prova su strada, sempre nella categoria Juniores. E' la prima volta che assieme alle élite gareggiano anche loro. Per Samantha un'occasione da non perdere.

La convocazione della Loschi era praticamente scontata: 90 successi in carriera, lo terza ai campionati mondiali a cronometro e tre titoli italiani nell'inseguimento, cronometro cronocoppie. Quest'anno in altri tre appuntamenti sul tricolore si è aggiudi- il titolo italiano nella cronometro, nell'inseguimento e nella corsa a punti, mentre nella gara su strada vice campione essendo stata battuta dalla friulana Martina Corazza.

Le Juniores azzurre in gara nella prova cronometro saranno solo due, Samantha Loschi la lombarda Vera Carra-. Gareggeranno martedì, tra le 14 e le 15, un anello molto impegnativo per un totale di 13,500 chilometri. E' lo stesso circuito sul quale le Juniores disputeranno (venerdì, dalle alle 11,30) la prova in linea un totale di giri.

Per questa seconda prova in quattro azzurre, ma Radaelli ha finora dato per certi solo i nomi di Martina Co- campionessa italiana in carica, e della ligure Simona Sagramoso, riservandosi di scegliere altre due partecipanti dopo l'esito della gara a cronometro. E' probabile quindi che Samantha ritorni in gara anche venerdì.

In campo maschile figura alcun novarese. Anche non atleti spicco che proprio sulle nostre strade hanno vinto corse importanti. Come gli under 23 Salvatore Commesso e Oscar Mason lo juniores William Galli, vincitore quest'anno del Giro della Castellania Pratolungo di Pettenasco.

[a. b.]

La ragazza-sprint **Samantha Loschi**, anni, è convocata per la prova cronometro ai Mondiali

Un caricato Borgomanero cerca il successo davanti al pubblico amico ai danni dell'Alpignano

L'Oleggio vuole salire di nuovo sulla vetta

E Omegna insegue la prima vittoria stagionale contro il Sarre

NOVARA. Campionato di Eccellenza, atto quarto. Una sola squadra al comando, la Sangiustese di Gianni Frara. quattro formazioni delle nostre sono ottimamente piazzate: Oleggio, Cannobiese, Castellettese e Sunese. In ritardo Omegna, Borgomanero Gravellona mentre il Caltignaga non è ancora riuscito a staccarsi dai blocchi di partenza.

L'incontro clou della giornata è il derby Sangiustese-Rivarolese, che potrebbe riportare al comando qualche novarese. Vediamo nel dettaglio il tabellino, ricordando che le partite avranno oggi inizio alle 15,30.

Borgomanero (2)-Alpignano (4). Ricaricato dal 5-0 servito al Gattinara in Coppa Italia, il Borgomanero si ripresenta al proprio pubblico la ferma intenzione di raccogliere la prima vittoria in campionato. L'assenza di Andreolli è stata colmata l'acquisto di bio Morello, 27 anni, ex Valen- Borgosesia. Tra i torinesi di Fortesi è Antelmi la mina vagante che potrebbe far saltare la difesa borgomanerese.

Caltignaga (0)-Cannobiese (7). E' partita forte la matricola di Paris e Giusti mentre il Caltignaga di Fugirai, perso Giorgi per infortunio, attraversando un periodo difficile. Entrambe sono passate al terzo turno di Coppa.

Gravellona (1)-Castellettese (7). I «ticinesi» sono secondi ma Enfi getta acque sul fuoco per evitare illusioni. L'asso nella manica Re Sartù, in arrivo dalla Prima categoria lombarda. Il Gravellona di Guidetti, ancora in fase di rodaggio, aspetta fiducioso gli agognati gol di Patelli.

Omegna (2)-Sarre (1). pronostico dice Omegna. Anche perchè in caso contrario il ritardo dei cusiani diventerebbe abissale. Ottina sta cercando registrare la difesa. Il Sarre di Ferroglio è sorto resti del retrocesso Aosta.

Rivoli (1)-Oleggio (7). Trasferta torinese per l'Oleggio di Boldini che, uscito dalla Coppa, si concentra sul campionato. Il Rivoli di Pasqua lo scorso anno nel girone B.

Sunese (5)-Castellamonte (5). Due squadre molto rinnovate in mano a nuovi allenatori, Paolo Rosa e Sergio Riccardino. Russo e Livorno da una parte, Rizzo e Bergantin dall'altra, si fronteggeranno senza sconti per . Si prospetta un bel match.

Completano la giornata Dufour Varallo (3)-Lascaris (5) e Sangiustese (9)-Rivarolese (4). Due partite interessanti, che sfuggono a qualsiasi pronostico. In particolare il derby del Canavese dovrà dire la Sangiustese di Pisasale e compagni, seconda lo scorso anno, si sta avviando ad una solitaria galoppata. Difficile test anche per i valsesiani Fornara, opposti al quotato Lascaris, la squadra di Pianezza in cui milita il bomber Marco Weffort.

Sandro Bottelli

PROMOZIONE

NOVARA. Sarà la quarta giornata a dare la carica giusta agli uomini di mister De Biase al fine di agguantare almeno punto in classifica? La situazione Momo infatti è chiaramente evidenziata dalla classifica del campionato di Promozione: fanalino di coda zero punti. Oggi pomeriggio dalle 15,30 i bianco-rossi ospiteranno il Val Mos che canto suo aspetta l'occasione giusta per aggiudicarsi la prima vittoria di stagione avendo finora accumulato solo un pareggio e due sconfitte. La leader Varalpombiese riceverà la visita del Galliate ancora galvanizzato dalla bella prestazione di sette giorni prima contro il Virtus Villa. La formazione ossolana in cerca di riscatto si scontrerà con Cerano. Il Trecate che ha ritrovato il nella partita contro Cristinese, giocherà in casa con il Cureggio. Il nu- tre sembra aver caratterizzato la giornata dell'undici allenato da mister Antonini: era terza partita andata, la terza volta consecutiva che la squadra si trovava a giocare in superiorità numerica (espulsione dei due terzini borgomanaresi 20' ed al 30' del secondo tempo) il bomber Mancini si è prodotto in una tripletta (il bottino completato da Ariatta Spigoloni).

[r. l.]

PRIMA

NOVARA. E' il Vaprio che mantiene due punti di vantaggio sulle inseguitrici nel girone B del campionato di Prima categoria. Un traguardo pressoché inedito nella storia della società che gli uomini allenati da Massimo Monti tenteranno di difendere dagli assalti che oggi le varranno lanciati dalla Pratese. Subito dietro spingono per condividere la posizione di leadership tre formazioni: l'indomito Vespolate ospite del Sizzano, il Casaleggio impegnato a Bellinzago e il Cavaglio, l'unico del terzetto giocare in il Borgovercelli. In coda sorprende la coppia Caresanese Ghemme- ancora a zero punti. Nell'omologo girone A i ruoli invertiti con un terzetto in (Arona, Varzese e Gozzano) e un solo inseguitore rappresentato dall'Agrano. Arona e Varzese però si affronteranno in uno spareggio. Il Gozzano giocherà fuori casa con la Bavenese così come l'inseguitore Agrano che sarà impegnato Stresa. La Pombiese ancora a digiuno di punti gioca a Gattico mentre l'Ornavassese la vedrà con l'Intra. La formazione lacuale nella vertenza che la oppone al Ferrolo per il trasferimento non perfezionato di giocatore ha ottenuto per il momento l'omologazione del risultato della prima giornata.

[r. l.]

C'È STRUZZO E CALCESTRUZZO.

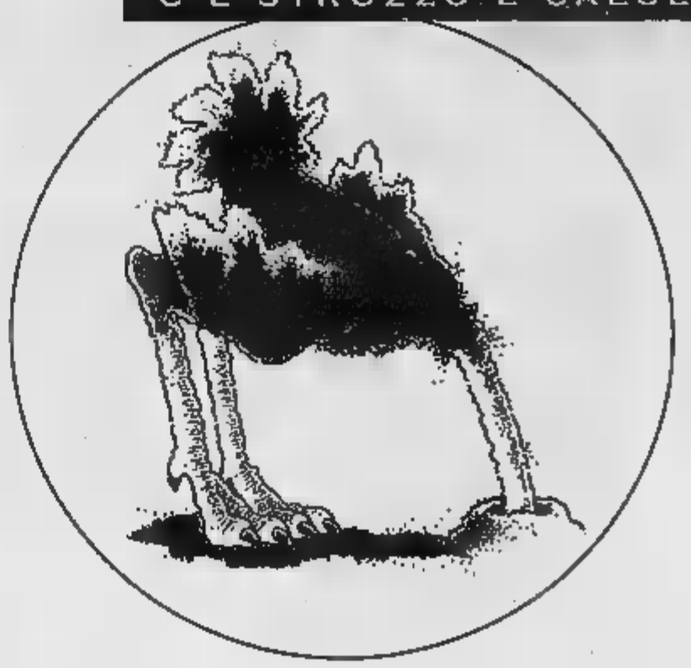

C'È TRADIZIONE ED EVOLUZIONE.

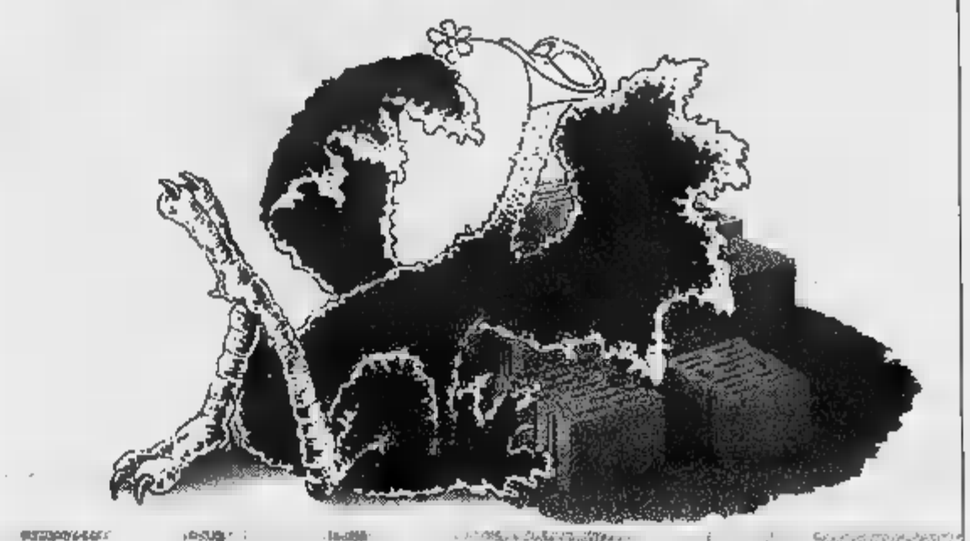

BLOCCHI BIOCLIMA

L'ALTERNATIVA ALLE MURATURE TRADIZIONALI: IL MATTONE EVOLVE.

I tempi cambiano, le case anche. Le tecniche e i materiali tradizionali non bastano più. Oggi la casa chiede comfort abitativo, con un equilibrio climatico costante, che solo le prestazioni di BIOCLIMA MAER, i blocchi in calcestruzzo Leca, possono garantire per sempre. BIOCLIMA MAER consente di ottenere un clima interno costante comfortevole, indipendentemente dalle condizioni climatiche esterne e dalle variazioni termoigrometiche interne. Più semplicemente significa avere una casa protetta dal caldo, dal freddo dal rumore, che respira evitando anche la sgradevole presenza di muffe e condense. Quindi se volete "vivere" una casa evoluta chiedete che sia costruita con LECABLOCCO BIOCLIMA, quello autentico, prodotto da MAER.

PER PREVENIRE MUFFE E CONDENSE.

QUALITÀ CERTIFICATA E ASSICURATA

ISO 9001

Bioclima

MAER VUOLE INFORMARVI! RICHIEDETE SUBITO IL NOSTRO CATALOGO, PER POSTA O FAX 0172/55.231

Nome e cognome .....
Professione .....
Via ..... Cap .....
Città ..... Telefono ..... Fax .....

MAER S.p.A. - 12048 Regione Belvedere - Sommariva Bosco (CUNEO)
Tel. 0172/56.11.11 - Fax 0172/55.231 - E.MAIL: maer@lailine.it

MAER

Gli azzurri di Chierico affrontano un'altra «grande»

Il dubbio per l'allenatore novarese Chierico ad è legato all'esterno destro. In lizza Lagati e Monte

Per il Novara a Leffe ancora una superfatica

NOVARA. A Leffe si chiude oggi il ciclo di ferro per gli azzurri che nelle prime sei giornate di campionato a così incontrato tutte le favorite del girone. Il bilancio è certo positivo. Una sola vittoria, contro il Cittadella e quattro sconfitte. Una sola all'attivo e sette passivo. Un avvio di stagione fallimentare. D'altra parte, dopo le rivoluzioni d'estate era prevedibile che una squadra completamente rifatta, (quadri tecnici e societari compresi), avrebbe incontrato delle difficoltà. L'ultima gara del ciclo di ferro, in terra bergamasca, è di quelle proibitive. Il Leffe dispone di una società bene organizzata ed economicamente solida che capo alla famiglia Radici; di un allenatore vincente co Veneri: cinque promozioni in carriera; di un parco giocatori invidiabile nel quale spicca l'ex at Cortesi. Non sono partiti bene, i bergamaschi, (solo cinque i p conquistati) adesso si stanno assestando e c'è credere che sono in cerca di riscatto. «Dispongono di valori assoluti superiori ai nostri - ammette Chierico - ma noi stiamo lavorando bene, a dispetto dei risultati. In settimana abbiamo effettuato una serie di test atletici che testimoniano la buona condizione fisica complessiva della squadra. Di questi tempi poi, quasi preferiamo giocare in trasferta». Ecco, Chierico, non l'impressione che stia subentrando la psicosi Comunale? «E' così, attorno alla squadra aleggia un qualcosa di quando si trova a gi davanti al pubblico. Allora si moltiplicano le paure. Sono convinto che tutto scomparirà con il primo successo casalingo. Intanto però pensiamo questa trasferta proibitiva sperando che possa riservarci qualche piacevole sorpresa. Ripeto, la squadra nel complesso bene. Adesso possiamo solamente migliorare». è parlato anche possibili rinforzi oltre al difensore Lagati. Chierico, non sarebbe stato più utile investire un attac piuttosto che su un terzino? «Gli attaccanti che cerchiamo tutti tesserati Lagati era libero ed ha potuto essere impiegato subito. Pompini Manca? Sono due giocatori interessanti ma il primo si è già accasato al Rimini, il secondo davvero non , tutte le richieste, accetterà di trasferirsi a Novara». formazione: gli unici dubbi di Chierino riguardano il ruolo di destro per il quale in Lagati e Dal Monte. attacco Paratici dovrebbe prendere il posto Petrone, difesa Consonni continuerà a giocare dietro ai difensori. [r. amb.]

Posta in palio fra i dilettanti: chi vince oggi sarà in testa alla classifica

Verbania-Meda, test di verità

Scontro al vertice: la seconda contro la prima

Meda in (a sorpresa) a quota 13, Verbania a due punti assieme Selargius Fanfulla. Con questa classifica dopo la quinta giornata, il calendario del campionato Dilettanti propone un inedito confronto al vertice allo stadio dei Pini.

Sono infatti proprio i lombardi che guidano il torneo a rendere visita oggi ai biancocerchiati Erbetta per una partita che, almeno in questa fase torneo, rappresenta per entrambe le formazioni una sorta di prova della verità. Il Meda deve confermare di essere giunto in vetta per caso, i locali di avere compiuto l'atteso salto di qualità emerso dagli ultimi confronti in particolare dalla vittoria esterna a Castelsardo.

ha un bel dire che il campionato è solo agli inizi che la partita non sarà comunque decisiva: tutto vero, ma lo altrettanto il fatto che il vincitore della gara odierna guiderà classifica e ciò serve per dare morale e convinzione propri per il prosieguo del eo.

La tifoseria si è mobilitata per la settimana: allo stadio si attende il grande pubbli. Un appello li sportivi verbanesi lo rivolge il bomber Pingitore: «Abbiamo bisogno del incitamento - dichiara il beniamino dei tifosi locali -. L'appuntamento di quelli da non perdere, poichè anni non si assisteva Verbania ad un simile scontro diretto per il primato».

Per la formazione, quella Vitalone è l'unica assenza che condiziona le scelte di Erbetta; rientra Marui, assente domenica per squalifica, ma per il resto dovrebbe confermata la formazione vittoriosa Sardegna.

Sergio Ronchi

I dirigenti del Verbania lanciano appello sostenitori: «Abbiamo bisogno del loro incitamento» Allo si attende il grande pubblico

«Bianchi» a caccia del successo

La Sparta cerca la prima vittoria la spinta per decollare davvero

L'allenatore Orano Rolfo

NOVARA. che non c'è due senza tre, oggi la Sparta vincerà la prima parti stagionale. Il vecchio adagio incombe sulla Trevigliese, che nelle due precedenti gare trasferta ha sempre perso: contro Ponte San Pietro e Borgosesia.

Gli «spartani» ci sperano ma non illudono più di tanto, anche perchè i bergamaschi in classifica se ne stanno tranquilli a quota 6 avendo già centrato due vittorie casalinghe.

La Sparta, invece, all'ultimo posto, alla pari Paolo D'Argon, solo due punti in classifica, grazie ovviamente ad altrettanti pareggi. Il rodaggio della rinnovata squadra no comunque per finire.

Anche l'eliminazione dalla Coppa Italia (sconfitta casalin col Pavia per 1-2, gol Veneruz), dopo la delusione del momento, è stata accolta come liberazione. Meglio ncentrarsi una sola ifestazione, campionato appunto, che per la squadra di Orano Rolfo dovrebbe «cominciare» proprio oggi. La formazione è pronta: Massa; Silvestro, Padula; Natoli, Renaldini, Schirato; Campese, Costa, Papaccio, Ononuju, Oliva. Pronti per le sostituzioni Bottone, Veneruz, Chiodelli, Capelletti, Rosina, Lanzo qualche altro ancora.

L'allenatore Rolfo non si nasconde: «Una vittoria avrebbe un peso enorme per la classifica ma soprattutto per il morale dei giocatori. Sono quasi tutti molto giovani e non sono psicologicamente preparati ad affrontare lunghe situazioni di disagio». [s. b.]

LIDL A DOMODOSSOLA via Continetta ang. via Cimitero
OFFERTA ASSAGGIO dal 6/10/97 al 18/10/97

Prosciutto cotto
fette
200 gr.
L. 11.950 / Kg.
2.890
2.390

Macedonia di frutta
820 gr.
L. 1.817 / Kg.
1.990
1.490

Cioccolato solubile
800 gr.
L. 3.437 / Kg.
3.950
2.750

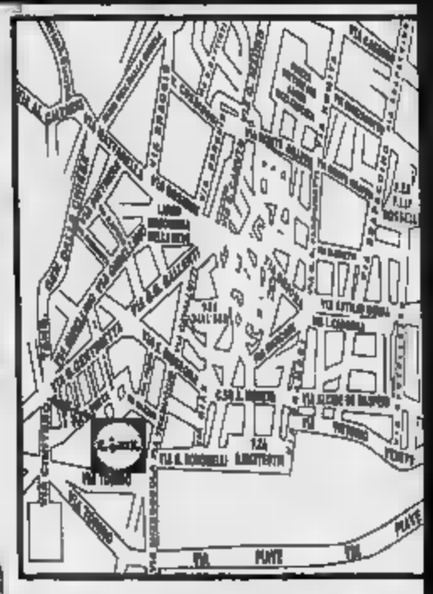

Croissants
sacchetto da 10
400 gr.
L. 4.725 / Kg.
2.490
1.890

Vongole al naturale
130 gr.
L. 7.615 / Kg.
1.490
990

Detersivo liquido piatti
formula concentrata, efficace e delicata - nella pratica confezione salvaspazio
1,5 l. L. 793 / l.
1.450
1.190

ORARI DI APERTURA
da Lunedì a Venerdì 8,30 - 12,30 / 15,00 - 19,30
Mercoledì pomeriggio: chiuso
Sabato 9,00 - 13,00 / 14,30 - 19,30

Birra originale tedesca
0,5 l.
L. 1.180 / l.
850
590

Scotch Whisky
40% Vol.
70 cl.
L. 8.986 / l.
7.490
6.290

Nettare d'arancia
minimo di frutta 50% - senza aggiunta di zuccheri
1 l.
990
690

Detersivo liquido per lavatrice
pulisce in profondità, rispetta i colori
3 l. L. 1.497 / l.
6.490
4.490

LIDL
SALVO ERRORI ED OMISSIONI

DOLCE & GABBANA

BRELLA ARREDAMENTI

Proposte d'arredamento

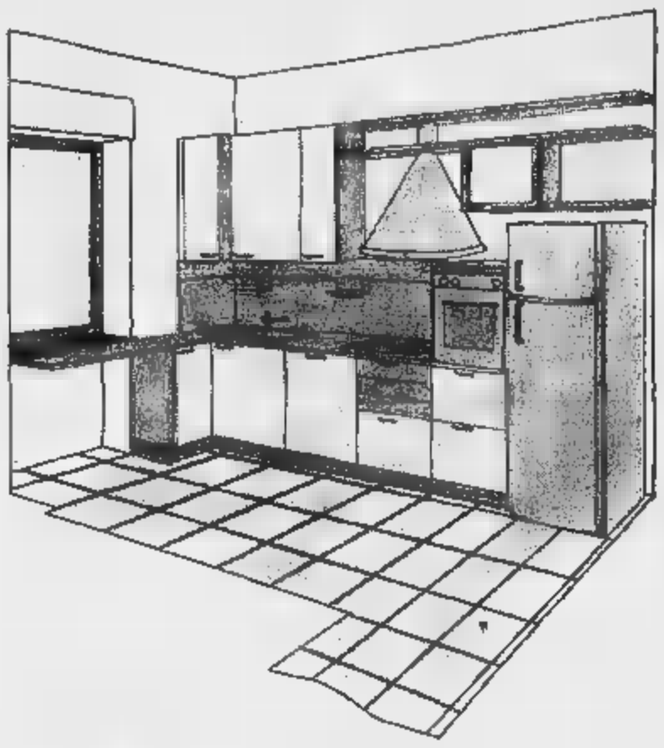

Selezione di arredamenti moderni e in stile.

Progettazione e realizzazione mobili su misura.

Finanziamenti Finconsumo

LA CASA ITALIANA

FORMER Autentiche Qualità

ernestomeda

ligne roset

adile SIEDIDORMI

MOBIL GIRGI

Gruppo Industriale Busnelli

BOGA RAG. FAUSTO

Mobili ▪ Studio d'Interni

VENGO da te

VEDO il tuo nido

ARREDO i tuoi sogni

FINANZIAMENTI

ARREDI IN VIMINI

CHIAMAMI

LIVORNO FERRARIS (VC) - Via Martiti, 82 - Tel. e Fax 0161 47102

Mobilificio Fortisi s.n.c.

dei F.LLI FORTISI

La professionalità da tre generazioni

Rivenditore autorizzato

CUCINE SALVARANI

CUCINE SCAVOLINI

MATERASSI A MOLLA permaflex

... e altre aziende qualificate nel settore arredamento.

Pagamenti personalizzati

Borgosesia - Via Valduggia, 1 - Tel. 0163/22.625

ELETTRODOMESTICI ILLUMINAZIONE

HI FI TV - VIDEO

MASSIA UMBERTO E C.

Via Trento, 34 Tel. 0161 213447 - VERCELLI

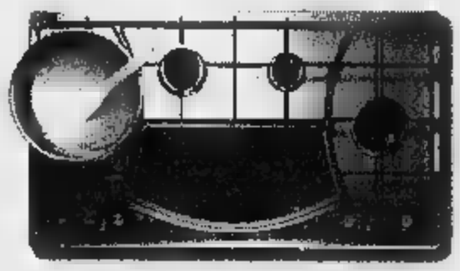

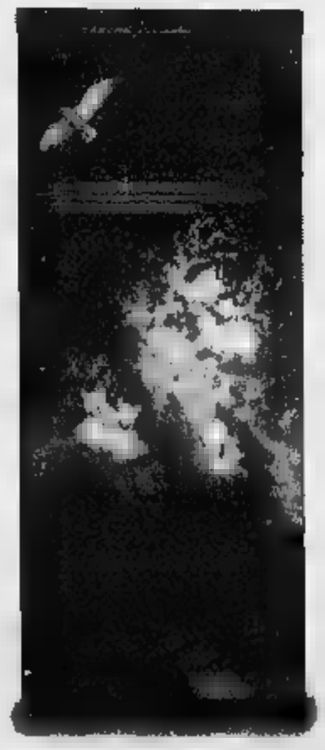

Elettrodomestici da incasso
Le migliori soluzioni
delle migliori marche
ai migliori prezzi

BOSCH ARISTON smeg SAMET SIEMENS Elettrodomestici Bompani TURBOAIR REX Whirlpool Bauknecht Candy

LA STAMPA

VERCELLI

E VALSESIA

Domenica 5 Ottobre 1997

REDAZIONE: VIA DUCHESSA JOLANDA 20. TEL. (0161) 217.850/54.747. FAX (0161) 257.009

Bella e inedita iniziativa della preside della Facoltà vercellese

L'adunata delle matricole

Da martedì a Lettere e Filosofia

VERCELLI. Che ormai l'università sia [redacted] fatta, lo si nota non solo dalle grandi [redacted] in corso (riunioni a raffica [redacted] Roma [redacted] Torino), ma anche dai particolari più in sordina, che parlano discreti il linguaggio della vittoria.

Per la prima volta infatti la preside della facoltà di Lettere, Mariantonietta Cerutti, [redacted]nizzerà tre incontri distinti per dare il benvenuto alle nuove matricole del secondo ateneo piemontese. Minimizza [redacted] preside: «E' un'esperienza a favore degli studenti che abbiamo proposto anche in passato». Ma [redacted] «Solo da quest'anno accademico però abbiamo pensato di dividere gli iscritti in tre turni, a seconda se opteranno per Lettere, Filosofia oppure Lingue».

Le matricole di Lettere [redacted] ritroveranno al Piccolo studio del Sant'Andrea

Così martedì alle 10, nel Piccolo studio del Sant'Andrea, la preside e i docenti illustreranno alle matricole di Lettere [redacted] comunque [redacted] giovani [redacted] dubbiosi sulla scelta accademi[redacted] da compiere, il calendario, il corso di laurea [redacted] i relativi indirizzi vercellesi.

Il giorno dopo, alla [redacted] e nello stesso salone, toccherà agli studenti di Lingue, e giovedì infine ai futuri filosofi. Anche se per ora non circolano nu[redacted] ufficiali, su questo la preside Cerutti [redacted] molto prudente e rigorosa, il [redacted] tam universitario parla di un [redacted] notevo[redacted] delle iscrizioni al primo anno, confermando che sempre più giovani vercellesi (e non) considerano qualificante frequentare l'ateneo bicciolano.

Con l'autonomia [redacted] arrivato un prorettore (il professor Ilario Viano), [redacted] Provincia [redacted] Comune stanno moltiplicando gli impegni economici per garantire [redacted] sviluppo edilizio consono al nuovo «status». Mentre infatti si sta organizzando [redacted] recupero della zona attorno a palaz[redacted] Tartara, è partito anche il progetto di recupero dell'ex Isabella di Cardona, che diventerà un ostello per gli iscritti pendolari e foresteria per i docenti in visita alla città.

In Facoltà infine è affisso il bando per le elezioni suppletive di febbraio dei rappresentanti degli studenti. «In [redacted] dell'autonomia - conclude la preside - è importante che i ragazzi [redacted] affrettino a presentare le nuove candidature».

Donata Belossi

Si sta organizzando il recupero dell'area intorno alla sede di Palazzo Tartara

I docenti illustreranno i programmi dei tre indirizzi separatamente per consentire ai giovani di fare [redacted] scelta oculata prima di iscriversi

[redacted]

Vercelli

Nuovo maquillage per i cassonetti

A grande richiesta [redacted] partita la rivoluzione dei cassonetti: numerosi contenitori sono stati attrezzati con maniglia e pedale. E da domani si ripartirà a tappeto in [redacted] il centro, mentre sono in arrivo duecento nuovi «bidoni». A PAG. [redacted]

Vercelli

Inaugurata ieri la quinta Exporiso

Il taglio del nastro [redacted] avvenuto alle 15 di ieri ad opera [redacted] prefetto Francesco Porretti: si è così aperta Exporiso la [redacted]gna commerciale giunta alla quinta edizione. Sono un centinaio gli stands occupati dagli oltre [redacted] espositori. Exporiso resterà aperta fino al 12 ottobre. A PAG.40

[redacted]

Il Borgosesia prova il blitz in Sardegna

I granata giocano a Cagliari in [redacted] dell'Atletico. Il Borgo cerca la vittoria per sfruttare gli scontri diretti d'alta classifica.

Ferraro A PAG. 44

La spedizione valsesiana al Cho-Oyu soccorre alpinista ferito

Salvataggio a 7 [redacted]

Autori le guide Mondinelli e Paglino

ALAGNA. Un eccezionale salvataggio a quota settemila [redacted] stato compiuto dalla spedizione al Cho-Oyu, la montagna che si trova al confine [redacted] Nepal e Tibet. Del gruppo fanno parte anche il capocordata Silvio Mondinelli della Guardia di Finanza di Alagna, il borgosesiano Paolo Paglino [redacted] il ghemmese Renato Andorno, il fotoreporter che ha il compito di documentare l'impresa con immagini e filmati.

La spedizione è partita il 17 settembre. I dodici componenti hanno raggiunto [redacted] base [redacted] quota 5.200 metri.

Da qui gli alpinisti si sono portati [redacted] quota «7.000», dove hanno [redacted] salvo Claudio Mastro Nicola, [redacted] scalatore italiano che stava salendo sul Cho Oyu [redacted] un'altra spedizione, ma che durante [redacted] percorso [redacted] è sentito [redacted]le.

Mastro Nicola [redacted] stato «parcheggiato» dai compagni poco sotto quota sette mila, perchè, dopo [redacted] ripreso, potesse scendere a valle.

Lo sfortunato alpinista non [redacted] però riuscito a [redacted] ha rischiato [redacted] morire per congelamento. A quelle quote, [redacted] con il fisico debilitato, sopravvivere può diventare un miracolo, date le temperature [redacted] rigidissime.

Silvio Mondinelli

Fortunatamente è stato sal[redacted] dall'intervento dei più esperti Silvio Mondinelli [redacted] Paolo Paglino e dall'ossolano Fabio Iacchini. I tre lo hanno raggiunto [redacted] Claudio Mastro Nicola [redacted] stato portato al campo base da dove è stato trasferito all'ospedale di Kathmandu per essere sottoposto alle [redacted] del [redacted]o.

La prossima settimana s'inizierà la parte finale della spedizione, la più complessa dell'intera operazione: bisognerà raggiungere la vetta a 8.202 metri, con parecchi punti [redacted] quinto e [redacted] grado.

La notizia [redacted] salvataggio [redacted] portata in Italia ieri da una telefonata di Renato Andorno che finalmente, dopo [redacted] decina [redacted] giorni di vani tentati[redacted] con un telefonino satellitare è riuscito a mettersi in contatto con i suoi familiari.

[redacted] fotografo ghemmese-valsesiano (ad Alagna possiede un'abitazione) dopo altre imprese [redacted] documentazioni d'alto livello, [redacted] filmando la spedizione [redacted] due telecamere speciali studiate appositamente per le riprese ad alta quota: Andorno girerà anche un documentario per il governo [redacted] Nepal. **[m. g.]**

Dopo i sequestri di tre anni fa, la polizia di Vercelli cerca di risalire ai proprietari

Quadri puliti, «scoperto» [redacted]

La «Carità romana» era scomparsa nel '93 a Torino

VERCELLI. [redacted] assottiglia a mano a mano il deposito di quadri [redacted] opere d'arte sequestrate dalla «Mobile» vercellese nel corso della famosa «operazione quadri puliti»: gli ispettori del dottor Mauro Patera hanno identificato il proprietario [redacted] «Carità romana», [redacted] grande tela [redacted] metro per 70 circa, valutata dai 15 ai [redacted] milioni, dipinta da una buona mano a cavallo [redacted] '600 e '700 e raffigurante una giovane donna che allatta al seno un anziano dalla lunga barba grigia.

Era stata rubata nel [redacted]bre '93 dal laboratorio di una restauratrice torinese, alla quale i proprietari (una ricca famiglia ligure) l'avevano affidata per il restauro. All'epoca della scomparsa l'artigiana [redacted] stata anche costretta a risarcire i proprietari, dal momento che in quel periodo [redacted] laborato[redacted] non [redacted] coperto [redacted] un'assicurazione contro il furto.

Il dipinto è stato sequestrato nel '94 ad un imprenditore di Caluso che l'aveva acquistato [redacted] antiquario canavesano nel frattempo deceduto per un incidente stradale. Dopo il sequestro la tela è rimasta per tre anni in deposito nei magazzini della questura vercellese, in attesa di trovarne il proprietario.

[redacted]

La «Carità romana» è [redacted] una ricca famiglia ligure che l'aveva affidata ad [redacted] restauratrice [redacted] alla quale la tela è stata rubata [redacted] anni fa

[redacted]

L'inchiesta [redacted] coordinata dal sostituto procuratore di Ivrea Lorenzo Fornace che ha già autorizzato la restituzione all'artigiana torinese della tela, nel frattempo accuratamente restaurata dal ricettatore.

«In proporzione - ha spiegato ieri mattina il dirigente della Mobile Mauro Patera - l'identificazione dei proprietari richiede quasi lo stesso impegno profuso a suo tempo per il recupero e il conseguente sequestro».

L'ispettore Antonino Sapienza, infatti, ha dovuto spulciare tutte le denunce di furti d'opere d'arte presentate negli ultimi dieci anni nell'intero Piemonte: un'operazione lunga e noiosa, che tuttavia ha già dato buoni risultati circa un mese fa per una tela di Giuseppe Nogari.

[redacted] Camurati

LA PRO [redacted]

[redacted] Oggi al Robbiano i bianchi affrontano il Sandonà

VERCELLI. E' giunta finalmente l'ora di Carlo Cavaliere. In [redacted] che la dirigenza bianca perfezioni l'ingaggio del bomber, toccherà all'ex ascolano (al rientro dopo aver scontato due giornate di squalifica) prendere per la mano la Pro Vercelli [redacted] occasione del match interno [redacted] il [redacted]nalino di coda Sandonà (fischio d'inizio alle 15,30).

Ritrovato Cavaliere e recuperato quasi certa[redacted] Argentesi (l'ex bresciano si è rimesso dai problemi muscolari [redacted] lo [redacted] bloccato [redacted] Crema), mister Caligaris potrà finalmente contare sull'organico al completo.

Contro la formazione veneziana [redacted] Pro Vercelli dovrebbe partire con la coppia d'attacco Righi-Sicuranza. A PAG. 451

E' possibile versare le offerte alla redazione de La Stampa di Vercelli, in posta o al San Paolo

Un aiuto per le famiglie colpite dal terremoto

Specchio dei tempi lancia la sottoscrizione pro Umbria e Marche

Da domani gli inviati [redacted] *Specchio dei tempi* inizieranno la distribuzione degli [redacted]gni di solidarietà consegnandoli direttamente alle famiglie più colpite dal terremoto in Umbria e Marche. Le purtroppo drammatiche notizie che arrivano ogni giorno dalle d[redacted] regioni duramente colpite dal sisma sollecitano [redacted] generosità dei lettori de *La Stampa*, che attraverso la Fondazione, ha lanciato l'appello per raccogliere aiuti [redacted] portare a chi ha perso tutto.

Chi desidera aderire alla sottoscrizione aperta [redacted] *Specchio dei tempi* può [redacted] il proprio contributo alla redazione [redacted] Vercelli, [redacted] via Duchessa Jolanda 20, tutti i giorni (domenica esclusa) dalle 10 alle 18. E' possibile anche servirsi del conto corrente postale 7104 intestato a La Stampa oppure rivolgersi a qualsiasi sportello dell'Istituto Bancario San Paolo di Torino.

Al momento del versamento ogni sottoscrittore potrà indi[redacted] dicitura che desidera venga pubblicata sul giornale e riceverà [redacted] ricevuta. Ogni giorno *La Stampa* darà conto d[redacted] offerte ricevute riportandone l'elenco.

[redacted]

Una drammatica immagine del [redacted] che ha colpito le Marche [redacted] l'Umbria [redacted] dieci giorni [redacted] continua a tremare [redacted] lo «sciame sismico» non accenna a terminare

[redacted]

Ancora una volta dunque *Specchio dei tempi* fa appello alla solidarietà dei lettori [redacted] negli ultimi decenni hanno sempre dato prova di commovente generosità sia in occasione di grande tragedie nazionali (l'ultima, l'alluvione di tre anni fa in Piemonte, ha colpito profondamente anche il Vercellese) sia per portare aiuto [redacted] famiglie in difficoltà o a bimbi bisognosi di cure mediche. Ora si [redacted] raccogliere il grido di dolore che arriva da due province in ginocchio. **[f. co.]**

A grande richiesta ha preso il via la rivoluzione annunciata dall'Amnu

L'operazione maquillage partita nelle vie del centro è all'insegna della comodità. Le strade degli interventi

Un'immagine dei mezzi [illegible] Dall'altro giorno [illegible] operai dell'Amnu [illegible] impegnati a ristemare i contenitori di Vercelli. Una decisione apprezzata: i «bidoni» dell'ultima generazione erano, infatti, ritenuti poco pratici (FOTO CAPPA)

Cassonetti, si cambia

Maniglie e pedali ai contenitori

VERCELLI. La rivoluzione annunciata l'altro giorno dal nuovo direttore dell'Amnu, Guido Gioli, [illegible] la benedizione del [illegible] presidente Roberto Reis e del sindaco Bagnasco, [illegible] iniziata. Dall'altro giorno gli operai dell'azienda [illegible] impegnati a risistemare tutti i cassonetti della città.

Come? Aggiungendo, bisogna proprio dire a grande richiesta, maniglie e pedali ai contenitori per la spazzatura. L'operazione di maquillage è iniziata nelle vie del centro, e [illegible] stati attrezzati i cassonetti di via Laviny, Vittorio Veneto e Fratelli Bandiera. [illegible] lunedì si ripartirà a tappeto in tutto il centro, mentre sono arrivo [illegible] «bidoni» nuovi, già muniti di pedale e maniglia. In effetti i cassonetti dell'ultima generazione, distribuiti da qualche mese, avevano provocato non poche proteste. Dover alzare [illegible] le mani impegnate dai sacchi neri il coperchio, magari anche sporco o bagnato dalla pioggia, non piaceva proprio a [illegible] Ma dalla prossima settimana gettare la pattumiera sarà più facile ed igienico.

Intanto è iniziata, grazie all'Amnu, una campagna [illegible] sensibilizzazione nelle scuole dell'obbligo. Alle elementari a alle medie della città l'Azienda ha regalato [illegible] mila album da disegno, 3 mila quadernoni e 850 risme [illegible] 500 fogli, tutto rigorosamente [illegible] in carta riciclata. E' un modo intelligente per convincere i giovani ad una raccolta differenziata dei rifiuti, nel rispetto dell'ambiente e a favore del risparmio.

L'Amnu, tra l'altro, ha ripristinato un vecchio progetto, abbandonato da qualche anno, che prevede, in sintonia con le scuole, l'organizzazione di corsi [illegible] educazione ambientale. Per quest'iniziativa lo stato stanzia 10 milioni, ai quali l'Amnu ne aggiungerà 5. Alla fine è possibile che le scuole più attive [illegible] sensibili [illegible] premio a sorpresa. **[d. b.]**

E anche oggi al museo è attesa un'affluenza record

«Capolavori» al Borgogna oltre duemila visitatori

VERCELLI. Continua con successo la [illegible] dei «Capolavori della pittura piemontese dell'Ottocento» dalle collezioni private, al Museo Borgogna. Fino a ieri, i visitatori avevano superato [illegible] di 2000 unità in tutto ed anche oggi è prevista un'eccezionale affluenza per il grande appuntamento vercellese con l'arte del secolo scorso. Le giornate del fine settimana [illegible] chiaramente le più gettonate.

Domenica scorsa, nel tardo pomeriggio ad esempio, c'è stata la presenza di così tanto pubblico che fu deciso di non ammettere più visitatori. Molti hanno dovuto attendere pazientemente che uscissero i «fortunati» che erano riusciti ad entrare prima, [illegible] tanti hanno rinviato la propria visita alle magnifiche tavole di Pittara, di Bistolfi, di Pasini, di Avondo, [illegible] Reycend, [illegible] Calderini, di Delleani e degli altri autori ottocenteschi, scegliendo giornate meno congestionate, durante la settimana.

E così il ritmo dei visitatori si attesta tra il sabato a la domenica, sulle 400 persone.

Molto interesse è stato dimostrato da pa[illegible] delle scuole che hanno già potuto ammirare questa raccolta e, [illegible] affermano al Museo, [illegible] in lista d'attesa come prenotazioni, an[illegible] una quarantina di classi, tra medie inferiori a superiori.

Per l'occasione dell'esposizione è stato pubblicato dal Co[illegible] di Vercelli, dalla Provincia, dalla Regione Piemonte e dal Civico Museo Borgogna [illegible] il contributo [illegible] Rotary Club Vercelli Sant'Andrea, [illegible] splendido catalogo stampato da Elede [illegible] Torino. I curatori sono i critici Marco Rosci a Rosanna Maggio Serra. Interessanti, oltre alle suggestive riproduzioni a colori delle opere presenti, le schede degli artisti.

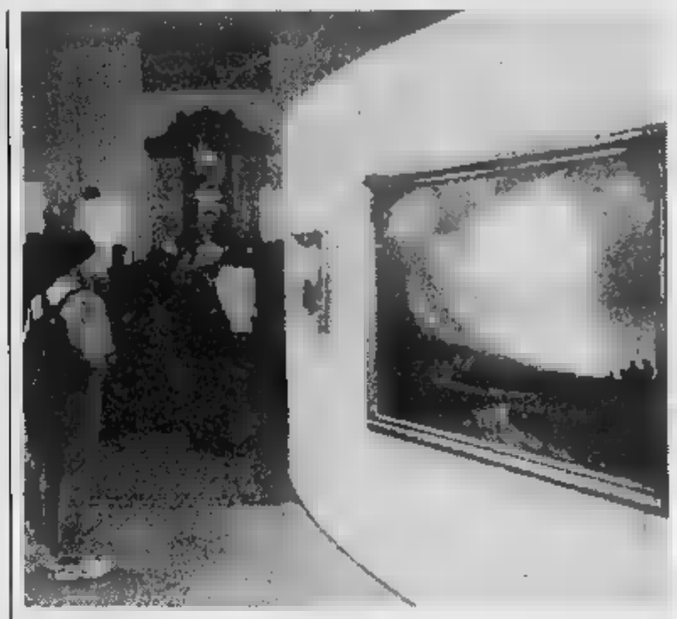

Moltissime persone hanno visitato la mostra dedicata all'Ottocento piemontese

Orario di apertura della mostra: ogni domenica dalle 10 alle 18; da martedì a sabato dalle 10 alle 13 e dalle 15,30 alle 19. La chiusura [illegible] di lunedì. Disponibile al pubblico fino a dome[illegible] [illegible] novembre. Informazioni e dettagli possono [illegible] richiesti chiamando la segreteria dello stessa pinacoteca di via Antonio Borgogna 8: 0161. 252.776. **[g. bar.]**

La conclusione dei lavori prevista per venerdì 31 ottobre

Via Foa «apre» a fine mese

La pavimentazione in porfido e i marciapiedi in mattoni a pietra stanno trasformando la «strada del ghetto» in un passeggio. Commercianti rinfrancati

VERCELLI. E dopo le caute preoccupazioni espresse dai commercianti di via Foa sulla lentezza [illegible] lavori nella loro strada, la situazione [illegible] già decisamente migliorata. L'altro giorno gli operai sono tornati in [illegible] a sistemare manto stradale e marciapiedi. Da quanto è già possibile vedere (il primo tratto che si affaccia su [illegible] Libertà è già a buon punto) via [illegible] diventerà davvero una strada elegante.

[illegible] pietre di porfido, sistemate una ad [illegible] dai selciatori, e i marciapiedi in pietra e mattoni stanno trasformando la [illegible] del ghetto, che diventerà un bel passeggio dalla fine del mese. [illegible] per il 31 ottobre che è prevista la conclusione dei lavori a la sistemazione dell'illuminazione [illegible] lampioni d'epoca che rischiareranno con stile la sinagoga, anche lei in fase [illegible] ristrutturazione. Più sereni i negozianti (che comunque denunciano un calo dell'ottanta per cento di clientela), rinfrancati ora dalla lena con cui si [illegible] ripresi i lavori. **[d. b.]**

La nuova pavimentazione trasformerà via Foa in una strada di «passeggio» (CAPPA)

Il bimbo, colpito da spina bifida, è stato dimesso e sta bene. Le telefonate dei lettori

Massimo, presto il rientro in Italia

Il piccolo potrebbe tornare entro una settimana

VERCELLI. [illegible] martedì (o poi tutti i giorni potrebbero [illegible] buoni per il rientro in Italia [illegible] Massimo Trivero. Nonno Angelo, che proprio l'altro giorno ha parlato al telefono con [illegible] nipote, ci prega di usare il condizionale: «Tutto dipende dai voli, dalle coincidenze, quindi non [illegible] possibile fissare una data con certezza. Noi siamo qui ad aspettarlo».

Ma la notizia che la città, gli amici biellesi e valsesiani attendevano è stata confermata ancora una volta: il piccolo vercellese [illegible] 8 anni, che lotta [illegible] coraggio da vero [illegible] contro la spina bifida, sta bene, è stato dimesso [illegible] [illegible] in ripresa.

Al Children Hospital di Montreal il dottor Vincent Arlet, il luminare che segue Massimo passo passo, [illegible] intervenuto sul bacino del suo paziente rafforzandolo. Il chirurgo ha cercato anche di stendere la gamba destra per consentire al bambino di stare seduto meglio, sulla sua carrozzella speciale.

La telefonata nella [illegible] [illegible] via Col [illegible] Lana è arrivata ormai da qualche ora. «Sono tutti con il morale alto - racconta nonno Angelo -. Massimo mi ha detto che sta meglio e poi si [illegible] affrettato a chiedermi [illegible] stanno i suoi animali. Mi ha suggerito quello che devo fare con le tartarughe d'acqua e il [illegible] pensiero [illegible] andato anche alle [illegible]. [illegible] è sembrato un Massimo tranquillo». In Canada il tempo [illegible] è bellissimo: «So che piove - spiega Angelo Trivero -, ma per fortuna non fa ancora troppo freddo».

A Vercelli, intanto, tutti attendono il ritorno del piccolo campione e in molti nei giorni scorsi ci hanno chiamato in redazione: «Fategli [illegible] il nostro saluto». Quello che è certo [illegible] che Massimo ancora una volta ha [illegible] reagire con una forza da adulto: un [illegible] [illegible]. **[g. mo.]**

Il piccolo **Massimo Trivero** durante la visita [illegible] redazione con mamma Grazia, l'assessore Massa e le donne di Porta Torino (CAPPA)

LETTERE AL GIORNALE

«Pochi [illegible] posti [illegible] per [illegible] pedonale»

Ho letto che il sindaco Bagnasco ha annunciato che la «zta» si farà perchè [illegible] tutto pronto, compreso oltre cento parcheggi nelle vicinanze. Premesso che [illegible] favorevole all'isola pedonale, vorrei capire [illegible] a Vercelli si possa considerare risolto un problema così grave con solo un centinaio di posti auto.

Credo che neppure cinquecento parcheggi servirebbero a soddisfare le richieste. Pensare che siano sufficienti un centinaio vuol dire, secondo me, sottovalutare il problema: [illegible] così è, penso che non vedremo mai la soluzione e continueremo a restare [illegible] posteggi.

Le necessità di posti auto [illegible] [illegible] gli occhi [illegible] tutti eppure sembra che [illegible] si voglia vedere. [illegible] c'è spazio per cinque[illegible]mila auto? Allora bisognerebbe prendere [illegible] coraggio a quattro [illegible] e costruirli, [illegible] hanno fatto a stanno facendo tutte le città [illegible] mondo.

Non c'è proprio nulla da vergognarsi a pensare di realizzare per esempio un autosilos. L'unica certezza, della quale in Comune devono rendersi conto, è che impossibile creare [illegible] zona pedonale senza offrire lungo i confini un numero adeguato [illegible] posteggi: cento [illegible] troppo pochi.

S. F. Vercelli

«Un vigile [illegible] in corso Italia»

Ogni giorno, verso le 13,10, in [illegible] Italia [illegible] fronte al Cavour a alle Magistrali si formano ingorghi incredibili per l'uscita contemporanea [illegible] moltissimi ragazzi e per la fermata di molti scuolabus.

Ecco che così, per almeno [illegible] quarto d'ora, quello diventa il punto più critico della circolazione cittadina. Credo che la presenza di una pattuglia di vigili urbani servirebbe almeno a ridurre i disagi al minimo. Spero [illegible] l'assessore competente voglia prendere in esame questa proposta.

Lettera firmata, Vercelli

Scrivete a La Stampa Vercelli via Duchessa Jolanda 20 fax 0161-257009

NUMERI UTILI

AUTOAMBULANZE

Vercelli: (0161) 213.000 Croce Rossa; **Cigliano:** *telefono* (0161) 424.757; **Gattinara:** *telefono* (0163) 832.600; **Santhià:** *telefono* (0161) 92.91; **Trino:** *telefono* (0161) 801.465; **Borgosesia:** *telefono* (0163) 25.333; **Crescentino:** *telefono* (0161) 841.122; **Va[illegible]ari Soccorso [illegible]ignasco:** *telefono* (0163) 418.617.

[illegible]

[illegible]: S.Andrea telefono (0161) 593.333; ambul. telefono (0161) 217.000; [illegible]ara: telefono (0163) 822.245; Santhià: telefono (0161) 929.211. **Servizio emergenza sanitaria** 167-311.113 esclusivamente per i Comuni dell'Usl 11 da Arborio ad Alagna.

GUARDIA MEDICA

Vercelli: telefono (0161) 256.060; **Arborio:** telefono (0161) 88.384; **Borgosesia:** telefono (0163) 25.513; **Cigliano:** telefono (0161) 424.524; [illegible]: telefono (0161) 842.655; [illegible]ra: telefono [illegible] (0163) 835.411; [illegible]: telefono (0161) 929.200; **Trino:** telefono (0161) 829.565.

FARMACIE DI TURNO

[illegible] **Vercelli** oggi è [illegible] turno [illegible] apertura obbligatoria (9-12,30 e 15-20 a battenti aperti; 12,30-15 e 20-9 a battenti chiusi [illegible] con chiamata con ricetta medica urgente): *Dottoressa Elena Dallari*, via Lanza 7 (Municipio), telefono 250.926.

[illegible]: *Farmacia Comunale*, corso Nuova Italia 167, telefono 94.396.

Borgosesia: *Dottor C[illegible] Pagani*, corso Vercelli 2 (Aranco), telefono (0163) 22.341.

[illegible]: *Farmacia Sacro Monte*, piazza Calderini 8, telefono (0163) 51.193.

CONSULTORIO PEDIATRICO

Vercelli: telefono (0161) 256.792; **Santhià:** telefono (0161) 929.218; **Gattinara:** telefono (0163) 822.975.

IGIENE E SANITA' PUBBLICA

Vercelli: telefono (0161) 217.766; **Santhià:** telefono (0161) 929.212-929.227; **Borgosesia:** telefono (0163) 22.492; **Varallo:** telefono (0163) 52.486-52.092; **Gattinara:** telefono (0163) 822.364-822.367.

SERVIZIO VETERINARIO

Vercelli: telefono (0161) 257.140, Pronto Soccorso Veterinario, ambulatorio privato (solo giorni festivi) 912.380; [illegible]à: telefono (0161) 929.283; **Borgosesia:** telefono (0163) 52.486; [illegible]ra: telefono (0163) 822.344.

DA NON PERDERE

Fotografia

Le immagini di Derossi [illegible] [illegible] a Controluce

Continua la mostra al club Controluce «Word's Cup [illegible] [illegible] Bruno Barbero. Giovedì, alle 21, per la rassegna «Trentascatti» esporrà i suoi lavori Alberto Derossi. Titolo «30 scatti in Work Shop».

Coscritti

Leva del '56 a raduno E' festa ai Paladini

Per domenica 12 [illegible] previsto un meeting dei coscritti del '56. Alle 11,30 messa nella chiesa del rione Concordia. Segue il convivio al ristorante Paladini di Carisio. Prenotazioni 393.037 a 257.636.

Club

Conferenze d'arte martedì al Rotary

Martedì alle 20 nelle sale del Modo Hotel ci sarà una riunione conviviale del Rotary Club Vercelli. Per l'occasione Stefania Stefani Perrone parlerà sul [illegible] «Saper vedere il Sacro Monte di Varallo». **[g. bar.]**

Industria con Sede in Vercelli [illegible]

GIOVANE [illegible] MECCANICO o ELETTROTECNICO

appassionato [illegible] Manutenzione da inserire nel Progetto di Manutenzione Preventiva.

La Formazione in Azienda comprenderà [illegible] adeguato periodo di addestramento con [illegible] Responsabile [illegible] Servizio Manutenzione.

[illegible] [illegible] [illegible]nnn valutati come positivi eventuali corsi di pneumatica, idraulica ed elettronica. Così come una breve esperienza di lavoro a l'avere assolto l'obbligo [illegible] leva.

Inviare dettagliato Curriculum presso:

PK Ag. SALODINI, [illegible] D. [illegible] 20/B - 13100 Vercelli

L'ABBONAMENTO.

il migliore amico di chi legge La Stampa.

LA STAMPA

Successo a Benna per il secondo meeting interprovinciale della Pezzata

Rossa d'Oropa, regina dei monti

Settemila i capi allevati nelle due province

La Pezzata Rossa d'Oropa è una razza selezionata in modo da [redacted] adatta agli ambienti montani. Un esemplare produce in [redacted] 25 quintali di latte all'anno nutrendosi solo al pascolo e d'estate negli alpeggi ad alta quota

[redacted]. Grande successo [redacted] pubblico [redacted] secondo meeting interprovinciale [redacted] Pezzata Rossa d'Oropa. Erano ben 150 i bovini messi in piazza nell'ambito della decima edizione della tradizionale mostra agro-zootecnica di Benna.

«Non ci sono in palio premi, lo scopo è soprattutto didattico [redacted] divulgativo, per far [redacted] le caratteristiche di una razza [redacted] di valorizzarla» afferma Er[redacted] Raffo, direttore dell'Associazione provinciale allevatori di Vercelli e Biella, ente organizzatore della manifestazio[redacted] con il contributo della Provincia [redacted] Biella ed il supporto logistico dell'amministrazione comunale di Benna.

«Le montagne biellesi - conti[redacted] il direttore dell'Assoallevatori - vivono e sono conservate come le conosciamo grazie alla positiva azione degli allevatori che mantengono attivi gli alpeggi per il pascolo del bestiame. La costanza, [redacted] necessità, [redacted] malgari biellesi hanno selezionato nel [redacted] dei secoli una razza in modo che si adattasse alle difficili condizioni della montagna di queste [redacted].

Così si [redacted] formata la razza Pezzata Rossa d'Oropa, sviluppandosi autonomamente dalle altre pezzate rosse, da cui si differenzia per il patrimonio genetico diverso. Oggi la [redacted]sistenza è di circa 7 mila capi, allevati p[redacted] produzione [redacted] latte [redacted] per la buona attitudine alla fornitura [redacted] carne, [redacted] di questi ben 4500 [redacted] iscritti al registro anagrafico. Apprezzata per la sua rusticità che la rendono particolarmente adatta agli ambienti montani difficili, la Pezzata Rossa d'Oropa viene allevata in più di 300 aziende agricole delle province di Biella [redacted] Vercelli.

La produzione di queste vacche è mediamente di 25 quintali di latte all'anno, molto meno in confronto alle capacità produttive di altre [redacted] che arrivano fino [redacted] 100 quintali annui nei grandi allevamenti specializzati [redacted] pianura. Qui invece l'allevamento è ancora di tipo tradizionale, [redacted] tipo di mangime, ma alimentazione degli animali esclusivamente [redacted] pascolo e, in estate, negli alpeggi più alti. Di questo [redacted] beneficia anche la qualità del latte, [redacted] cui [redacted] produce la tipica toma biellese, ben diversa dalla toma [redacted] pianura.

«Da qualche anno - continua Ermanno Raffo - abbiamo avviato con il Consiglio nazionale delle ricerche di Milano un programma di selezione per [redacted] mantenimento della variabilità genetica della razza, perché con il confinamento in [redacted] ristretta c'è il rischio di un continuo reincrocio e quindi di un impoverimento genetico. Gli allevatori si [redacted] mostrati molto disponibili e, grazie anche agli aiuti della Comunità europea, [redacted] invogliati [redacted] mantenere la [redacted] in purezza e in allevamento, e conseguentemente a conservare il paesaggio montano [redacted] a beneficio di tutti».

Enrico Sacco

[redacted]

IN BREVE

[redacted]

I distributori di benzina aperti oggi in provincia

Questi i benzinai di turno oggi nei principali centri della provincia: [redacted] Vercelli resteranno aperti gli impianti [redacted] turno C: Agip, via Walter Manzone; Fina, corso Matteotti; Ip, piazza Cugnolio; Esso, corso Avogadrod i Quaregna; Monteshell, corso Marcello Prestinari 168 (benzina, gasolio [redacted] benzina verde); Monteshell, corso Gastaldi 18; Fina, S.S. per Torino (benzina, gasolio [redacted] benzina verde). Questi, invece, gli impianti self-service: Agip, piazza Solferino (benzina, gasolio e benzina verde); Q8, corso Gastaldi 14; Fina, corso Prestinari 148 (benzina, gasolio [redacted] benzina verde); Tamoil, piazza Mazzucchelli (benzina, diesel e [redacted]a piombo); Ip, piazza Cugnolio; Esso, corso Avogadro di Quaregna (benzina, gasolio e benzina verde); Monteshell, corso Prestinari 168 (benzina, gasolio e benzina verde); Q8, piazza Sardegna; Fina, strada statale per Torino (benzina, gasolio [redacted] benzina verde); Agip, via Torino (benzina, gasolio [redacted] benzina verde). A **Borgosesia** sono [redacted]izio i seguenti distributori (turno D): Agip, via Veneto; Monteshell, corso Vercelli; Ip, viale Varallo. Gli impianti self-servi[redacted] in funzione sempre: Esso, via Veneto; Agip, via Veneto; Erg, via Montrigone. Infine a Trino tocca al turno D: Agip, S.S. 31 bis per Casale Monferrato Km. 32+175 [redacted] **Varall** al turno B: Ip, Brigate Garibaldi e Q8, via Cesare Battisti. **[d. b.]**

[redacted]

Da domani [redacted] Borgosesia chiusa via Fornace

Un'altra via di Borgosesia chiusa per lavori. Da domani e per una settimana sarà vietata la circolazione [redacted] la sosta in via Fornace. L'interruzione riguar[redacted] Il tratto fra l'intersezione con via Costa [redacted] con via San Grato, all'altezza della casa di ripo[redacted] di Sant'Anna. Gli interventi riguardano la posa della condotta [redacted] metano. **[p. q.]**

Ascom

Mercoledì si presenta il responsabile [redacted] Trino

Mercoledì alle 18 nella sede trinese dell'Ascom [redacted] corso Cavour, avrà luogo la presentazione del nuovo presidente zonale dell'Ascom (Trino, Fontanetto, Palazzolo, Ronsecco). Si tratta del dottor Gian Mario Demaria, titolare di [redacted] esercizio in corso Italia [redacted] Trino. E' prevista la partecipazione del direttore dell'Ascom di Vercelli Nando Lombardi. **[r. co.]**

La corsa delle 7,15 per studenti

Raddoppia il bus Alice-Vercelli

Da domani gli studenti della linea Alice-Vercelli disporranno di un secondo bus

SANTHIA'. Detto, anzi denunciato, e fatto, ovvero risolto. L'Atap [redacted] Biella, [redacted] un tempismo che comunque è segno di civiltà [redacted] di attenzione ai problemi della gente, da domani istituirà per gli studenti pendolari [redacted] bis sul tratto Alice Castello-Vercelli.

E così i ragazzi di Santhià e dintorni non dovranno più stare stretti e pigiati sulla [redacted] che alle 7,15 di ogni mattina li porta a Vercelli, ma avranno il loro posto a sedere, dove, volendo, potranno sonnecchiare ancora per qualche minuto o ripassare la le[redacted] di matematica.

Scrive il direttore generale dell'Atap, Domenico Arcidiacono: «Il [redacted] settembre avevamo già fatto una verifica puntuale su entrambi gli autobus della linea Santhià-Vercelli con giro scuole, constatando che su [redacted] posti cadauno disponibili solo 1 passeggero stava in piedi da Cascine Strà, e che sull'altro vi [redacted] addirittura tre posti a sedere liberi».

Ma evidentemente non sempre i numeri sono assoluti. Continua infatti l'ingegner Arcidiacono: «A seguito della lettera di protesta pervenutaci, abbiamo ripetuto il controllo, riscontrando [redacted] aumento di passeggeri in entrambe le macchine: [redacted] precisamente 9 in piedi da Santhià [redacted] un pullman, e 8 sull'altro». L'incremento di utenti [redacted] poteva [redacted] verificato [redacted] tavolino, secondo la tesi dell'Atap, perchè i nuovi fruitori del mezzo pubbli[redacted] hanno biglietti ordinari e [redacted] abbonamenti. Comunque prima di accontentare gli studenti e le loro famiglie, [redacted] direttore ha compiuto un accurato controllo. [redacted] visto che la nostra indagine presso questi clienti - conclude Arcidiacono - ha confermato la loro intenzione di avvalersi di questa linea anche in futuro, abbiamo deciso di istituire una corsa [redacted] più già da domani mattina».

I genitori, che nei giorni scorsi avevano telefonato preoccupati in redazione, possono ora tirare un sospiro [redacted] sollievo. Pure con tutti gli scongiuri del caso, un eventuale incidente stradale sarebbe stato molto più pericoloso per chi viaggia in piedi, in equilibrio precario, rispetto a chi [redacted] ne sta tranquillamente seduto. «Ringraziamo di cuore il diretto[redacted] - dicono i genitori degli studenti pendolari - anche per la rapidità dell'intervento». Già due anni fa la linea era stata oggetto di contestazioni per lo stesso motivo, ma la soluzione del problema [redacted] stata più lunga e macchinosa. «Ora - aggiungono le famiglie santhiatesi - ci auguriamo [redacted] poter stare tranquilli per tutto l'anno». La «razionalizzazione» scolastica del ministro, che si [redacted] tradotta in tagli [redacted] classi e scuole, rende ancor più importante il problema della scuola bus.

Anche la Provincia, attenta al[redacted] esigenze [redacted] territorio, ha istitutito da settembre corse supplementari per collegare tra loro le scuole elementari e medie della Bassa vercellese. **[d. b.]**

Vicino a Balocco

Cacciatore [illegible] dall'autostrada

BALOCCO. Allarme rosso durato mezz'ora, ieri mattina verso le 9, sulla corsia per Torino della «A 4» all'altezza del casello di Balocco: la telefonata di un passante aveva segnalato al centralino di Villarboit che poco prima un automobilista ave[redacted] fermato la vettura su una piazzola di sosta, ne era sceso armato di fucile ed aveva sparato in direzione dei campi, oltre la [redacted] di recinzione.

Mentre una pattuglia della «Stradale» di Villarboit raggiungeva la zona, da Vercelli partivano a sirene spiegate equipaggi della «Volante» [redacted] investigatori della «Mobile».

Il sopralluogo, tuttavia, condotto sia sull'autostrada che nei dintorni, non avrebbe fornito risultati: non sono stati trovati bossoli nè cartucce vuote e neppure, [redacted] campi vicini, animali abbattuti. Le indagini comunque proseguono seguendo due ipotesi: o il gesto sconsiderato di un cacciatore che non ha saputo [redacted] alla vista [redacted] un fagiano, [redacted] scherzo di pessimo gusto. **[w. ca.]**

Il segretario Bizjak sul caso della Comunità montana di Varallo

«Il Ppi in giunta? Si vedrà»

«Faremo una proposta per il rimpasto»

Il segretario provinciale **Bizjak**

VARALLO. Tengono [redacted] banco le differenti vedute in merito alla richiesta di allargamento della giunta di Comunità montana [redacted] nell'ultimo consiglio da due gruppi, uno che sostiene già il presidente Guido Crevola (Indipendenti) [redacted] l'altro che invece sarebbe in predicato di entrare a far parte della maggioranza (Popolari).

Dopo [redacted] dichiarazioni dello stesso Crevola, che ha spiegato come il [redacted] esecutivo non sia assolutamente a rischio (in discussione [redacted] sarebbero semplicemente alcuni posti in giunta), a rispondere è il segretario provinciale del Partito popolare Alessandro Bizjak.

«Questo intervento non deve [redacted] letto [redacted] desiderio di alimentare polemiche: riteniamo solo che debba [redacted] fatta chiarezza in quanto le parole di Crevola sulla nostra posizione non hanno colto il nocciolo della questione».

Secondo Bizjak il Ppi resta fermo sulle richieste iniziali: «Noi [redacted] abbiamo fatto alcun passo indietro così [redacted] ha affermato il presidente della Comunità montana: questa è una [redacted] libera interpretazione che non corrisponde alla realtà. [redacted] neppure siamo disposti a fare un discorso basato soltanto sui numeri; qualche settimana fa ci era stato proposto un assessorato, [redacted] si dice che i posti potrebbero anche [redacted] due: offerto in questo modo, il rimpasto [redacted] interessa».

Bjziak rilancia l'idea di costi[redacted] anche in Comunità montana l'Ulivo, ma [redacted] patto che si rimetta tutto in discussione: «Se davvero si vuole giungere [redacted] questa conclusione - prosegue l'esponente dei popolari - occorre incontrarsi [redacted] rivedere tutti gli incarichi».

A tal proposito nei prossimi giorni è prevista una riunione della direzione provinciale dei popolari alla quale parteciperanno anche i rappresentanti in Comunità montana [redacted] partito: «In quella sede stabiliremo in via definitiva le condizioni per avviare una trattativa». Questo summit anticiperà quello «ufficiale» tra le forze dell'Ulivo presenti in Valsesia.

«Occorre ridare slancio all'ente montano - conclude Bjziak -, ma non accettiamo che siano altri a dirci quali devono essere i nostri ruoli: noi elaboreremo [redacted] proposta, poi ci si incontrerà tutti insieme e solo a quel punto si chiariranno le singole posizioni». **[i. fo.]**

CONVEGNO SULL'INFORMAZIONE

[redacted] Ieri a Borgosesia per i 10 anni di Notizia Oggi

BORGOSESIA. Un pubblico attento, composto anche da una folta rappresentanza [redacted] scuole superiori della città, ha partecipato ieri mattina [redacted] convegno «Informazione: problemi e prospettive» tenuto al Centro pro loco di via Sesone. Il dibattito è stato organizzato dal bisettimanale «Notizia Oggi» nell'ambito delle iniziative per il decimo compleanno del periodico di Valsesia e Valsessera.

Gli interventi dei relatori hanno riscosso molta attenzione da parte della platea: i di[redacted] di Angelo Conti su Internet, come quelli [redacted] Enrico [redacted] Maria sulla deontologia, [redacted] Marco Berchi sulla situazione dei giornali locali e di Mario Berardi sul connubio tv-giornali [redacted] stati molto apprezzati. **[i. fo.]**

SANTHIA' [redacted]

Auditorium S. Francesco

[illegible] la rassegna [illegible]

SANTHIA'. Si conclude questa sera, nell'Auditorium San Francesco, la mostra del pittore torinese Sergio Saccomandi dedicata al «Lenzuolo di Torino».

La manifestazione, organiz[redacted] dalla Pro loco [redacted] il patrocinio dell'Amministrazione comunale, [redacted] stata inaugurata venerdì sera. Intitolata «Infinito, presente: omaggio alla Sindone», proponeva sette grandi dipinti di Sergio Saccomandi di tema sindonologico, insieme con vari studi preparatori e incisioni sullo [redacted] argomento, per ciascuno [redacted] quali lo [redacted] ha recitato [redacted] poesia di David Maria Turoldo.

Il supporto musicale per l'in[redacted] serata [redacted] stato fornito dal quartetto d'archi [redacted] teatro [redacted] Scala di Milano «Soli Deo gloria», che ha interpretato in maniera davvero eccellente la composizione di [redacted] Joseph Haydn «Le ultime sette parole di Cristo». **[w. [redacted]]**

Ieri pomeriggio l'inaugurazione della mostra mercato vercellese

Va in passerella «Exporiso»

In piazzale Divertimenti fino al 12 ottobre

A fianco il grande tendone in piazzale Divertimenti dove si tiene Exporiso Sotto il momento del taglio del nastro da parte del prefetto Francesco Porretti

VERCELLI. È stata aperta ieri la quinta edizione di Expo Vercelli, alias «Exporiso» per la presenza qualificante della Coldiretti, ieri rappresentata dal suo direttore Andrea Desana. Molti gli ospiti d'eccezione che hanno onorato la manifestazione: al prefetto Francesco Porretti è toccato il taglio del nastro, assistito dal sindaco Bagnasco, dall'assessore regionale Giovanni Bodo e da quello comunale per il Commercio Piero Odone. Per la Provincia era presente Franco Ardizzone, responsabile dell'Ufficio agricoltura.

Gli stands che da oggi fino al 12 ottobre esporranno la loro merce sul piazzale Divertimenti di corso Bormida sono oltre un centinaio. All'ingresso il Comune di Vercelli ha attivato un gazebo per pubblicizzare il nuovo ufficio che curerà i rapporti con i cittadini: una guida per conoscere meglio tutti i servizi offerti dall'amministrazione.

Entrando nella fiera il pubblico avrà modo di ammirare oggetti d'artigianato locale e straniero, abiti da sposa e articoli regalo, cancelli automatici e depuratori d'acqua, auto e computer, mobili e capi in pelle, grazie al Centro fiere Biella che è riuscito a raggruppare 2300 metri quadrati di disposizione tutte le attività economiche più significative.

La fiera, il sabato e la domenica, resterà aperta fino alle 23, attrezzata per offrire buoni piatti locali e spettacoli divertenti. Ieri sera hanno aperto le danze i ragazzi del «Trio magico», mentre stasera toccherà ai «Number one» di Biella intrattenere con il liscio (e il moderno) gli ospiti della mostra.

Il piatto dominante della fiera è il riso, che verrà cucinato in tutti i modi possibili, e anche venduto negli stand. I clienti potranno scegliere tra la qualità «Arborio», «Sant'Andrea», «Loto» e «Drago», prodotte dall'azienda agricola Guerrini di Salussola. Nel ristorante dell'Expo si potranno gustare (oltre alla panissa) rane, formaggi e vini tipici.

E per chi non ama la cucina tradizionale c'è il ristorante Soria che offrirà, tra l'altro, panini, pizze e birra.

Da domani la mostra resterà aperta dalle 16 alle 23, e poi sabato e domenica di nuovo dalle 15 alle 23. Ogni sera gli organizzatori proporranno uno spettacolo «leggero» diverso. La notte di domani sarà dedicata alla musica (con Santino Rocchetti e Luciano Angeleri) e al grande sport: attesi in fiera gli olimpionici Maurizio Randazzo ed Elisa Uga. Il martedì sarà dedicato all'animazione latino-americana, il mercoledì al cabaret, con la partecipazione dei vincitori del concorso nazionale «Città del riso». Il giovedì sarà riservato ai dilettanti allo sbaraglio. Venerdì la Coldiretti proporrà un dibattito dal titolo «Dal territorio alla tavola». Infine sabato i tifosi potranno vedere in fiera la partita di calcio Italia-Inghilterra. Per la chiusura, il 12, torneranno infine sul palco i «Number one».

GLI ESPOSITORI

I partecipanti uno per uno

VERCELLI. Ecco l'elenco degli espositori della 5ª edizione di «Exporiso»: Abitadue (arredamento), Vercelli; Acustica Biellese (apparecchi acustici), Biella; Bibiesse (abbigliamento in pile), Gaglianico; Borgo Agnello (veicoli industriali), Gaglianico; Boutique Ivana (abbigliamento in pelle), Borgosesia; Centro del Mobile (arredamenti), Casale Monferrato; Colombo & C. (macchine per cucire), Ivrea; D'Amico Antoni Maurizio (ferri da stiro, etc.), Forlì; Delhin Italia (depuratori), Scandicci; Divani & Divani, Casale Monferrato; Edoardo Faronato (mobili), Mussolente; Giaretti Arredamenti, Vercelli; Green Life (lane merinos), Grignasco; Gruppo Industriale Moda, Torino; G.U.D.I. (abbigliamento), Barone Canavese; Il sogno (bomboniere), Morano sul Po; Insieme (capi in pelle), Torino; Jolly Matic (antifurti), Novara; Le caramelle, Levone; Living Garden (ristorante), Cossato; Mana Luciano (salumi), Carmagnola; Metal Fer (impianti industriali e civili), Cossato; Magazzino Edile (caminetti), Trino; MG (depurazione), Garlasco; Petrelli Domenico & C. (impermeabilizzazioni), San Salvatore; Luis Pareja Casa Cusco (artigianato peruviano), Cologno Monzese; Pissardo Serramenti, Villareggia; Ruaro Claudio (porte blindate), Mortara; S. Corredo (corredi per casa), Vercelli; Semetal (infissi), S. Pietro Mosezzo; Tecnopuli (pulitrici) Rossi Gianluca, Biella; Luis Tituana, Equador; Union Gas, Serravalle Sesia; Vergottini Marco (pelle e portafogli), Cuneo, e Zazzera Renzo (automatismi per cancelli), Vercelli.

Uniongas

Un rapido servizio per la distribuzione del G.P.L. in serbatoi fissi da LT. 990 - 1800 - 3000 - 5000

- PER L'INDUSTRIA E LABORATORI ARTIGIANI
- PER ALBERGHI, RISTORANTI E COMUNITA'
- PER IMPIANTI CENTRALIZZATI IN CAMPEGGI
- PER L'AGRICOLTURA - ESSICCATOI - SERRE - ALLEVAMENTI - PIRODISERBO
- PER USO DOMESTICO E RISCALDAMENTO OFFICINE, CAPANNONI, VILLE, CONDOMINI

APERTURA NUOVI UFFICI A:

BORGO VERCELLI

Via Forte Doval, 13 - Tel. (0161) 341.000

SERRAVALLE SESIA

Corso Bruno Buozzi, 81

Culligan

I migliori depuratori d'acqua per la casa, l'industria e le piscine

- Acqua pura per bere e cucinare
- Impianti centralizzati per eliminazione del ferro e manganese
- Potabilizzazioni
- Realizzazione piscine interrate ed esterne
- Filtri e accessori professionali per piscine d'ogni tipo
- Prodotti chimici per piscina
- Impianti industriali: demineralizzatori (senza acido e soda) trattamento acqua di scarico
- Distributori d'acqua per ufficio con consegna dell'acqua in boccioni
- Assistenza tecnica e manutenzioni

ESPOSIZIONE: centro commerciale "CONTINENTE" VERCELLI
tel. 0161/39.24.15

CONCESSIONARIA FORNI BROS.SRL

PRESENTE ALLA EXPOVERCELLI
DAL 4 AL 12 OTTOBRE 1997
PREZZI SCONTATI SU TUTTI I MODELLI

FAAC

AUTOMATISMI PER CANCELLI, PORTE BASCULANTI, SBARRE, SERRANDE, PORTE AUTOMATICHE E TAPPARELLE

CONCESSIONARIO PROVINCIALE PER VENDITA, INSTALLAZIONE ED ASSISTENZA:
geom. RENZO ZAZZERA - VIA BAVA, - VERCELLI - TEL. 0161/215890

tricerri
MATERIE PLASTICHE

VIA W. MANZONE, 123 - VERCELLI - Tel. 0161/54860

Fabbricazione di sacchetti

Bobine in polietilene bassa/alta densità

Microforatura - Lavorazione e stampa di carta

Stampa flessografica - Serigrafica e in oro a caldo

Mini-rivoluzione per i piccoli centri valsesiani e del Biellese orientale

Poste, si cambia in 36 Comuni

Sono in arrivo le cassette «personalizzate»

Manca il portalettere? Niente paura, arriva la «cassetta modulare», un nuovo sistema per spedire e ricevere corrispondenza, e studiato su misure per i piccoli centri e le zone di montagna. Nel Biellese, la «rivoluzione» riguarda sedici Comuni della orientale: poi si diffonderà anche nel resto della provincia. Venti i paesi valsesiani interessati.

In che cosa consiste l'operazione? Le «cassette modulari», in pratica, buche delle lettere «personalizzate», che contengono sia posta in partenza sia quella in arrivo (eccetto raccomandate, i pacchi e tutto ciò che richiede la firma del ricevente). Il vantaggio è semplice: chi deve ritirare la corrispondenza, può farlo in qualsiasi ora del giorno, e senza dare al più ufficio postale. Ciò accade appunto nei paesi, dove non tutte le frazioni sono raggiunte dai portalettere: con sistema, il lavoro di questi ultimi sarà più agevole, e per gli utenti - ciò che più conta - ricevere e inviare posa sarà più facile.

Per sapere a che punto è l'operazione, Nicolò Sella di Monteluce, senatore biellese di Forza Italia, ha chiesto lumi al ministero e alla filiale provinciale di Vercelli. Risultato: nel Biellese per essere installate le «cassette modulari», distribuite nei sedici Comuni trollati dall'agenzia di Vigliano. Poi toccherà al territorio sotto giurisdizione di Biella: ma l'agenzia, come spiega Sella, «non ha ancora ultimato i rilevamenti sul territorio», e così mancano i dati sul numero delle cassette.

I Comuni interessati (le cifre le ha fornite senatore) Ailoche (3 contenitori), Bioglio (1), Correto Castello (1), Castelletto Cervo (3), Crevacuore (6), Lessona (1), Valdengo (1), Valle San Nicolao (4), Villanova (6), Vigliano (3), Zumaglia (1), Mazzazza (5), Quaregna (3), Ronco (3), Strona (1) e Ternengo (1).

Le cassette modulari singole o collettive (al massimo per sei famiglie). A decidere dovranno sono le filiali provinciali delle Poste, e per installarle l'autorizzazione del sindaco. Finora, in tutta Italia, ce ne sono poco più di 700 (su 1210 previste). Come si desume dall'elenco, il numero di contenitori è di molto più alto nei centri con pochi abitanti, o in quelli di montagna. Sella ha anche svelato il piano d'azione delle Poste per la Valsesia (studiato dall'agenzia di Borgosesia), dove arriveranno 114 cassette. I Comuni interessati sono venti. Ecco l'elenco: Scopello (3 contenitori), Valduggia (18), Alagna (3), Boccioleto (8), Campertogno (2), Cravagliana (2), Civiasco (3), Fobello (3), Mollia (2), Piode (4), Quarona (6), Rossa (2), Rimasco (8), Riva Valdobbia (4), Roasio (9), Rossa (5), Scopa (2), Vocca (3), Cellio (16) e Rovasenda (11). [r. s.]

I piccoli Comuni del Biellese e della Valsesia arrivano le modulari», che faciliteranno il ritiro e l'invio della posta, soprattutto nelle zone non servite dai portalettere (MICHELETTI)

E intanto è ormai pronta la nuova biblioteca civica

Un palasport a Lessona

Ok al progetto: nascerà nel '99

LESSONA. Cultura e sport sono due tra gli obiettivi principali del Comune: entro la fine dell'anno, infatti, verrà inaugurata la biblioteca civica, mentre a medio termine (fra circa due anni) di fronte a un moderno palazzetto dello sport.

La biblioteca, i cui lavori sono cominciati nel luglio scorso, occuperà gli locali dell'ambulatorio medico ed un'aula della scuola elementare, situati al piano terreno palazzo municipale piazza Marconi. La nuova struttura sarà composta da tre zone distinte: due sale con i libri, una per gli adulti e una per i ragazzi, ed una sala multimediale, dotata di tre computer (uno dei quali collegato alla Internet).

Il costo dell'operazione, di circa 25 milioni, è stato sostenuto solo in parte dal Comune: la spesa per le attrezzature informatiche e per l'arredo interno è stata infatti coperta dal Fondo in memoria di Riccardo Grosso, il ragazzo lessonese scomparso la estate in un incidente stradale (la biblioteca verrà intitolata proprio a suo nome). L'orario di apertura sarà pomeridiano e serale.

Se i lavori per la biblioteca possono dirsi in dirittura d'arrivo, diverso e più complicato è invece il discorso inerente la costruzione della nuova struttura sportiva.

L'iter burocratico, pur essendo nella sua fase conclusiva (manca il consenso del Coni al progetto esecutivo), ha in pratica ritardato l'avvio del cantiere. L'area, di circa 20 mila metri quadrati (compreso il Parco cicogne, che è già agibile), sarà adiacente alla strada provinciale per Masserano, e formerà un complesso funzionale alle attività sportive e al tempo libero.

Al centro ci sarà il palazzetto dello sport, capace di offrire 300 posti in tribuna e ospitare gare di calcetto, basket, pallavolo e pallamano.

All'esterno verrà inoltre sistemata una struttura fissa, da usare durante le feste campestri del paese.

Il costo complessivo dell'operazione si aggira sul miliardo e mezzo di lire. Il Comune ha deciso di coprire la spesa attraverso un mutuo decennale con il Credito sportivo.

Cristiano Giacomini

Intanto a Candelo prosegue «Vinincontro», rassegna vitivinicola allestita nell'antico Ricetto

Una domenica tra le sagre e i cortei storici

Pomeriggio di festa a Vermogno; il Medioevo rivive a Ponderano

Al Ricetto oggi c'è «Vinincontro»

BIELLA. La prima domenica di ottobre regala ancora un nutrito cartellone di appuntamenti. A **Candelo** va la seconda giornata di «Vinincontro», manifestazione enogastronomica giunta alla quarta edizione ed allestita nel Ricetto. Nel programma, alle 16, degustazione vini e formaggi del Biellese; un gruppo in costume farà rivivere tra le rue del borgo fortificato momenti del quotidiano candelese d'antan; presentazione di dolci tipici del paese; sfilata d'attacchi (tiri a due e a quattro cavalli); alle 21 proiezione un video «Immagini e memorie di un mondo contadino in via d'estinzione», curato dal pittore Epifanio Pozzato. L'artista ha realizzato una serie di audiovisivi che documentano aspetti di vita, tradizioni e costumi del territorio biellese (appuntamento nella Sala delle cerimonie).

Ponderano si rituffa nella propria storia: oggi, su iniziativa del Comitato culturale benefico ponderanese, un corteo in costume rievocherà alcuni fatti risalenti al Medioevo. Alle 9,30 incontro con il podestà d'Ivrea in piazza Alpini d'Italia e sfilata storica. Nel pomeriggio presentazione dei gruppi e spettacolo medioevale.

Un'occasione di svago e cultura la offre anche **Vermogno**, suggestiva frazione Zubiena. Dalle 14,15, passeggiata tra i cumuli della Bessa, con l'accompagnamento delle guide; l'Associazione biellese cercatori d'oro illustrerà le tecniche per estrarre pagliuzze di minerale; su iniziativa della Comunità montana Bassa Valle Elvo sarà possibile gustare i prodotti della campagna: toma doc, farina rubia, patate, vini; la Compagnia arcieri Biella darà dimostrazioni di tiro con l'arco; sulle bancarelle prodotti dell'artigianato piemontese e della Valle D'Aosta; infine, alle 18, tradizionale appuntamento con la cucina vermognese (in tavola polenta e trippa).

Piatti tipici pure a **Callabiana**, che presenta oggi pomeriggio la Sagra dei «capunit». Anche **Sagliano Micca** indulge sulla gastronomia e meglio sul formaggio, Sagra della toma in frazione Passobreve, al centro di una serie di manifestazioni.

Cominciano anche le castagne: il gruppo alpini di **Pray** da appuntamento oggi, dalle 13, con la distribuzione di caldarroste (in piazza Vittime di Bologna). **Crevacuore** org nel pomeriggio la festa d'inizio dell'anno scolastico. [d. sa.]

ANTIQUARI E COLLEZIONISTI

Molta gente al mercatino in centro

Si conclusa ieri, con il tradizionale mercatino antiquario (nella foto di Micheletti), una molto vivace per l'ambiente commerciale cossatese. Alcuni giorni fa in viale Pajetta ci stati concerti, sfilate moda e persino una crostata da Guinness dei primati, lunga 40 metri. Ieri il testimone è passato ai commercianti e agli artigiani di via e piazza del Mercato: dalle 8 alle 18 la zona centrale è stata occupata da circa cento bancarelle; moltissimi i visitatori, soprattutto nel pomeriggio. [r. b.]

IN

C lià

Denunciato, guidava in stato di ebbrezza

Un uomo di Cavaglià, G.S.G., 55 anni, è stato denunciato dai carabinieri del Nor di Biella perché sorpreso al volante della propria auto in stato di ebbrezza. [f. p.]

Castelletto

Due donne nei guai per ingiurie e minacce

Due donne Castelletto Cervo, G.F., 28 anni e R.B., di 58, sono state denunciate a piede libero carabinieri di Mottalciata con l'accusa di ingiurie, violenza privata e minacce. [f. p.]

Crocemosso

Un filmato progetto del benessere giovanile

Sarà presentato martedì alla 18 il video che riassume l'indagine condotta tra i ragazzi nell'ambito del progetto giovanile», coordinato 'associazione Il Punto. Appunta- nella sede della Comunità montana. [b. pe.]

Candelo

La scritt inglese Miranda Grey «Verdi»

Mercoledì al cinema Verdi, verrà presentato il nuovo libro di Miranda Grey, «Luna rossa». L'autrice ingl ha approfondito le tematiche femminili nella storia. [b. pe.]

Pettinengo

Un aiuto a don Enzo missionario in Brasile

Gesto di solidarietà lle donne Pettinengo nei confronti don Enzo, un tempo parroco paese e da 17 anni missionario ad Axixa, nel Sud del Brasile: hanno raccolto una somma di denaro per realizzazione del progetto da lui denominato «Un forno per il pane del villaggio», importantissimo in quella parte del mondo dove la normale sussistenza è una quotidiana lotta. [b. pe.]

Domani
LA STAMPA
ti regala il

Il Ministero delle finanze ha inviato nei mesi scorsi a circa due milioni di imprenditori e professionisti un questionario, con la richiesta di alcuni dati sulla loro attività, che sarà utilizzato per l'elaborazione degli studi di settore.
Il questionario può essere compilato e restituito sia su modello cartaceo che su supporto magnetico; per i contribuenti che utilizzano questa seconda modalità di compilazione - e si ritiene siano la maggioranza - il questionario può essere inviato all'Amministrazione finanziaria entro il 30 ottobre, un mese in più rispetto a chi ha utilizzato il modello cartaceo.
Questa guida, prodotta dall'Amministrazione finanziaria e distribuita gratuitamente ai nostri lettori, illustra le finalità dell'iniziativa e le modalità di compilazione e di restituzione dei questionari e può quindi essere di aiuto per i contribuenti interessati da questa operazione e che utilizzeranno il supporto informatico per la compilazione del modello.

Chiedetelo al vostro edicolante*
*Nelle edicole di Torino, Aosta, Alessandria, Asti, Biella, Cuneo, Novara, Vercelli, Imperia e Savona.
Gli abbonati potranno il "vademecum del contribuente" rivolgendosi Salone Stampa, in via Roma Torino,
oppure scrivendo a "La Stampa - Ufficio Abbonamenti - via Roma 80 - 10126 Torino"

La più grande Fiera d' Autunno
EXPO VERCELLI
EXPO RISO
4 - 12 ottobre 1997
Una Fiera troppo giusta!
Migliaia di prodotti in esposizione
dimostrazione
Spettacoli e intrattenimenti
... ogni
proposte diverse degustazioni piatti a base riso, accompagnati splendidi vini
MOSTRA-MERCATO
ATTIVITÀ ECONOMICHE VERCELLESI,
AGRICOLTURA, SERVIZI, TERZIARIO, GASTRONOMIA
INGRESSO RIDOTTO
Questa pubblicità vale
L. 3.000
ritagliarla per intero e consegnarla
biglietteria di EXPORISO per il ritiro del biglietto scontato
Feriali 18 - • 15 -
CENTRO FIERE
STA VERCELLI - P.le - Corso

LA STAMPA & PUBLIKOMPASS
PUBBLICITÀ CHE VALE

Stasera al Civico è in programma il gran galà. Il sipario si alza alle 21,15

Comici, sfida finale a Vercelli

S'incoronano i vincitori «Città del riso»

VERCELLI. Tutto [redacted] pronto per il galà [redacted] stasera e per la resa [redacted] conti [redacted] Civico, [redacted] la finale del concorso nazionale di cabaret «Città del riso». Ma chi si contenderà la vittoria?

[redacted]. Psicologo discepolo [redacted] Freud («un pirla» dice Trinca), compone ballate su stati ipnotici [redacted] complessi edipici. Quando ha un guasto alla macchina [redacted] apre il cofano, otto persone infilano la testa nel suo motore [redacted] dimostrano un delirio di onnipotenza. Cerebrale.

[redacted]. Sono Debora Villa e Luciana Alzati. La prima è la risposta italiana [redacted] faccia di gomma Carrey. Dal curriculum: nel '90 ha insegnato animazione (manuale? ndr.) [redacted] Media «Segantini» [redacted] Limito di Piotello. La seconda arriva dalla recitazione di Daniel Ezralow. Mimano l'oroscopo: [redacted] non è una cosa [redacted] tutti i giorni.

[redacted]. Calabrese trapiantato alle Vallette. Ha una cognata che quando si depila deve chiedere il permesso alla forestale e che quando guarda per ore la tv qualcuno deve consigliarle: «Almeno accendila!»

[redacted]. Appartiene ad una generazione che non portava più i libri a laccio [redacted] ancora nello zainetto Invicta. Lui aveva una sacca militare su cui c'e[redacted] scritto «Doors» [redacted] Maiden», ma continua ancora a chiedersi chi c... fossero.

[redacted] Studia da [redacted] fatica della Coca Cola Light che tradisce regolarmente [redacted] il gelato Magnum [redacted] i Nuvenia Pocket (senza Coffee). Fisicamente assomiglia [redacted] Buzzanca e metà a Greggio.

[redacted] Tormenta il pubblico con un valigione da cui [redacted] in grado [redacted] far uscire riviste, cataloghi, radio con carta igienica incorporata. E vibratori per elefantesse.

[redacted]. Unico straniero, nato [redacted] Saltillo (Mexico). Lamentoso è dir poco, delirante è dir poco, catastrofico [redacted] dir poco. Ha lasciato in cantina per sei mesi la fidanzata, poi si è chiesto perchè non si è fatta più viva....

[redacted]. Sguardo tiroideo, nome [redacted] Ernesto Zaffanella. Colleziona [redacted] Gazzetta dello Sport e titoli come «...con la La[redacted] bello», «Tomba non batte per [redacted] e «Pagliuca abbraccia due coppe». Altra collezione preferita «Computer No problem»: dopo 140 dispense ha imparato ad accenderlo.

[redacted] Spazzino [redacted] Milano, arriva dalla scuola dura della vita. [redacted] imparato [redacted] dialetto frequentando la Centrale [redacted] gli scambi di porta Garibaldi.

[redacted] Tra i migliori commenti al [redacted] di votazione, a giudizio insindacabile della redazione vercellese de «La Stampa», [redacted] stato scelto quello [redacted] spettatore che ha dimenticato di mettere la firma. Ma non per questo [redacted] vogliamo penalizzare. C'è [redacted]to: «Pongo, rivolgiti a....» e qui c'è [redacted] di colui al quale Pongo dovrebbe rivolgersi. L'autore, dovrà presentarsi [redacted] completare la frase e dire chi aveva votato. Diabolici no? L'altro premo viene attribuito invece a Chicca Alemanno che ha commentato: «Questi ragazzi hanno dimostrato che il riso non è la solita minestra riscaldata». Due i premi: un abbonamento [redacted] «Stampa In» ed [redacted] quadro di Francesco Leale, quello in gamba, come di[redacted] lui.

[redacted]. Stasera al Civico il botteghino apre alle 18.

[redacted]. Lo spettacolo (ore 21,15) [redacted] presentato da Daniela Airoldi e Pongo.

Giovanni [redacted]

Da sinistra in [redacted] orario i cabarettisti **Debora Villa** (Duo di picche), **Renzo Sinacori** e **Sergio Sgrilli**: tutti [redacted] saranno in gara questa [redacted]

Sarà premiato lo spettatore che ha scritto il commento più originale

Si apre venerdì la rassegna al Civico

Cabaret e musica c'è il «teaTrino»

TRINO. Tutto [redacted] pronto per il primo appuntamento della rassegna teatrale «Il teaTrino», che prenderà il via venerdì al «Civi[redacted] Si parte con lo spettacolo [redacted] «Barbagianni» dal titolo «...Che fame gente!!!». L'amministrazione comunale, ed in modo particolare l'assessore [redacted] Cultura Gianfranco Osenga, nel pensare a questa manifestazio[redacted] ha posto in primo piano la diffusione [redacted] cultura teatrale sul territorio.

«Accanto ad autori impegnati come Machiavelli, Brecht e Williams - spiega l'assessore -, sono stati programmati autori di testi più leggeri come Campanile, Hennequin, Amendola e Corbucci o giovani autori [redacted] Claudia Poggiani. Non abbiamo tralasciato neppure l'operetta».

La programmazione [redacted] stagione è [redacted] affidata dal Comune al Gruppo Teatro Territorio [redacted] Barbagianni». Personaggio [redacted] spicco è Gianni Serra, [redacted] Caluso, già allievo di Dario Fo, che presenterà brani di sua composizio[redacted] nelle [redacted] gratuite [redacted] «Corso gratuito di avviamento alla visione degli spettacoli teatrali». La prima, «...Che fame gente!!!», prevede brani di An[redacted] Checov e Bertold Brecht, la seconda, «Drammi e farse della miseria», si terrà il 24 ottobre e la terza, «Donna...ma non solo», [redacted] brani [redacted] Dario Fo, Franca Rame [redacted] Tennesse Williams, il 7 novembre.

Sempre [redacted] cadenza quindicinale si svolgeranno i 4 spettacoli teatrali (ingresso 10.000 lire) [redacted] lo spettacolo di operetta (ingres[redacted] 15.000 lire) che vedranno impegnate diverse compagnie. Il 21 novembre I «Volti Anonimi» presentano «Pautasso Antonio, esperto in matrimonio» di Amendola e Corbucci. Il [redacted] dicembre [redacted] Bizzarria» presenta «Ad Eva aggiungi Eva» di Claudia Poggiani; a Santo Stefano «Torino Operetta» presenterà «Operetta [redacted] Amour». Il primo spettacolo del '98, il 6 ge[redacted]naio, è ancora appannaggio de «I Barbagianni» [redacted] «La Presidentessa», il 16 gennaio «Torino Teatro» presenterà «La Mandragola» di Machiavelli. Chiude[redacted] «Il teaTrino» le serate di febbraio dal titolo «Caba...Caba-...Cabaret». A partire [redacted] venerdì 6 saranno di scena Chiara Maio, Pippo Romano, Cinzia Turiani e Gianni Serra con Enzo Pasqualetto. La manifestazione si realizza col patrocinio della Provincia di Vercelli. [r. co.]

[redacted] E NOTTE

Vercelli
Le band all'Oscar Wilde

Dopo le 22,30 di questa sera all'irish pub Oscar Wilde di via Trino suona la band dei Twin Fingers. Venerdì prossimo ci saranno i White Skull.

Crescentino
I burattini di Niemen

Oggi alle 16 nell'Auditorium si terrà uno spettacolo di burattini con [redacted] «Teatro Gianduja» della compagnia Niemen, che fa ormai parte della tradizione vercellese.

Santhià
Un corso «Suzuki»

L'accademia internazionale di musica «Giovanni Carisio» propone corsi [redacted] ritmica, vocalità e pratica strumentale, con metodologia «Suzuki» destinati ai bimbi da tre anni di età in poi. Informazioni 0161.94.767.

[redacted]
Liscio con Paolo Argento

Questa sera, al Cinecittà, si balla con l'orchestra di Paolo Argento. Martedì, invece, sono attesi in pedana Santino Rocchetti e la [redacted] formazione. Il cantante è stato il vincitore, pochi mesi fa, dell'edizione '97 del «Festival delle orchestre».

Crevacuore
La chitarra di Cifarelli

E' giovedì sera alle 22,30 il concerto di Gigi Cifarelli al Dragon's Pub. L'ultimo [redacted] lavoro è «Kitchen Blues».

Biella
Mostra sul '900 italiano

All'hotel Augustus si è inaugurata ieri la mostra di «Michele Cascella e i maestri del Novecento italiano». Saranno [redacted] esposizione opere di Annigoni, Baj, Cantatore, Fiume, Guttuso, Migneco, Sassu ed altri [redacted] importanti del panorama artistico nazionale. Gli orari: 10-12,30 e 15-19,30.

Biella
Teatro dialettale

Mercoledì, al Sociale Villani, prosegue la prima rassegna dedicata al teatro dialettale amatoriale, organizzata dall'assessorato alla Cultura in collaborazione con Anna Bruni. Alle 21, il Gruppo Associazione Culturale «Il [redacted] teatro» di Sinio d'Alba, porta in scena «Gratacùs», un testo originale con la regia di Oscar Barile.

Biella, [redacted] palazzo Ferrero in esposizione paesaggi e ritratti fino al 19

Omaggio al pittore della Bursch

Si è inaugurata ieri la mostra su Boffa Tarlatta

BIELLA. Dopo il debutto di Rialmosso, l[redacted] [redacted] dedicata [redacted] Luigi Boffa Tarlatta si sposta al Piazzo, nelle sale di palazzo Ferrero. Le opere del pittore della «Bursch», ma soprattutto i suoi celebri ritratti, [redacted] in esposizione da ieri pomeriggio, grazie ad un'iniziativa della Comunità Montana Alta Valle Cervo condotta in collaborazione [redacted] l'assessorato alla Cultura cittadino. La rassegna proseguirà tutti i giorni fino [redacted] 19 ottobre, dalle 15 alle 19.

L'artista, [redacted] nel 1889 a Rialmosso [redacted] scomparso nel '65, attraverso le sue tele ha lasciato un'importante testimonian[redacted] realtà [redacted] della vita in Valle, nella prima [redacted] del secolo. Gli [redacted] tipici dei paesaggi che s'incontrano lungo il torrente Cervo, case, cascine, piloni votivi e chiese riportano l'osservatore indietro nel tempo. [redacted] soprattutto i volti della gente, quelli dei contadini e dei margari, come quelli del medico, dell'imprenditore o delle signore e delle belle donne biellesi, si lasciano scoprire ed ammirare grazie ad una luce antica e sincera.

Con poche pennellate, dalle tinte prevalentemente calde ed accese, attraverso l'espressione degli occhi, l'atteggiamento della bocca e delle mani il Boffa Tarlatta sapeva scrutare nell'animo i suoi soggetti. Altrettanto minuziose [redacted] descrizioni paesaggistiche che, grazie ad una tecnica raffinata [redacted] rigorosa, rimangono «fotografie» fe[redacted] di un'alba [redacted] Montesinaro come di un Colosseo visto [redacted] Colle del Celio. [p. g.]

Il pittore **Luigi Boffa Tarlatta** ritratto negli Anni Sessanta sulla soglia di casa sua a Rialmosso mentre è in compagnia della modella Ida

CINEMA

VIOTTI

VERCELLI

Vinci tel vincere con un click! Ritira presso i distributori API l'adesivo [redacted] BLACK e potrai vincere premi da colossali

STASERA AL CINEMA

[redacted]

IMPERO. Inf. (015) [redacted] - 31.312. **Air Force One** di W. Petersen con H. Ford e G. [redacted]. Lire 12.000; 10.000.

MAZZINI. Tel. (015) 22.736 - 31.312. **Soldato Jane** di Ridley [redacted] con [redacted] Moore. Lire 12.000; 10.000.

ODEON. Inf. (015) 22.736 - 31.312. **M.I.B.** [redacted] con Tommy Lee Jones e Will Smith. Lire 12.000; 10.000.

SOCIALE. Inf. (015) 22.736 - 31.312. [redacted] di Adrian Lyne con Jeremy Irons e Melanie Griffith. [redacted] 14 anni. Lire 12.000.

[redacted]

LUX. [redacted] tel. (0163) 22.698. **Il mondo perduto - Jurassic Park** di S. Spielberg con J. Goldblum, J. Moore. Or.: 15,30; 20,30; 22,30. Lire 10.000; 7000.

[redacted]

VERDI. Inf. tel. (015) 253.69.27. [redacted] **volta che mi sono suicidato** di S. Kay con T. Kay (Usa 1997). Or.: 20; 22,15. Lire 11.000; 8000.

[redacted]

SPLENDOR. CHIUSO.

[redacted]

IL PRIMAVERA. Inf. t. (015) 925.620. **Batman & Robin** con C. O'Donnel, A. Schwarzenegger, U. Thurman. Or.: 14,30; 16,30; 20; 22,15. L. 10.000; 7000.

[redacted]

PARROCCHIALE. CHIUSO.

[redacted]

ITALIA. Inf. tel. (0163) 833.106. [redacted] **al minori** [redacted] **18** [redacted]. [redacted]: 20,30; 22. Lire 10.000.

[redacted]

[redacted]. Inf. tel. (015) 767.323. **Il mondo perduto - Jurassic Park.** di S. Spielberg con J. Goldblum, J. Moore. Or.: 15. [redacted]

SALA COMUNALE. CHIUSO.

[redacted]

FELIX. Inf. tel. (015) 242.31.16. CHIUSO.

[redacted]

ORSA. Inf. tel. (0161) 828.600. **Lilli e il vagabondo**, di Walt Disney. Or.: 15/21,15. L. 10.000; 7000; 9000; 6000.

[redacted]

SOTTORIVA. Inf. tel. (0163) 54.265. [redacted] **air**, con N. Cage, J. Cusak, regia di F. West. Or.: 20,30; 22,30. L. 9000; 7000.

[redacted]

ASTRA. Inf. orari tel. 255.045. **Lolita** di Ad[redacted] Lyne con Jeremy Irons e Melanie Griffith. V.M. 14 anni. Or.: ap. 15. Lire 12.000; [redacted].

NUOVO ITALIA. Inf. orari tel. 257.744. Informaspettacolo tel. [redacted]. **Soldato Jane** di Ridley Scott con Demi Moore. Or.: ap. 15. Lire 12.000; 10.000.

PRINCIPE. Inf. orari tel. 259.047. Informaspettacolo tel. 69.633. **Contact** con Jodie Foster e Matthew McConaughey, regia di [redacted]. Or.: 16; 19; 22. Lire 12.000; 10.000.

VIOTTI. Inf. orari tel. 250.845. Informaspettacolo tel. 69.633. **M.I.B. Men in black** di B. Sonnenfeld con Tommy [redacted] Jones e Will Smith. Or.: ap. 15. Lire 12.000; 10.000.

BELVEDERE DOLBY. Inf. tel. 215.018. **Il mondo perduto - Jurassic Park** di S. [redacted] con J. Goldblum, J. [redacted]. Or.: ap. 15. Lire 10.000; 8000.

LUX. Inf. or. [redacted] 213.375. **Il gobbo di [redacted] tre Dame** di Walt Disney. Or.: 15. Spettacoli continuati. L. 8000; 6000.

TEATRO BARBIERI via Parini 1. CHIUSO.

TEATRO CIVICO. Inf. or. tel. 255.544. Ore 21 serata di gala per finale concorso cabaret [redacted] L. 15.000; 10.000.

[redacted], Via G. Ferraris 103. Alle ore 9,30 conferenza del **gruppo esperantista** di Vercelli.

SCEGLI IL CINEMA

[redacted]

[redacted] TORINO

ADUA 200 c. G. Cesare 67, tel. [redacted] **Soldato Jane**. Or.: 15,45; 18; 20,15; 22,30.

ADUA 400 c. G. [redacted] 67, tel. 856.521. **M.I.B. Men in black**. Or.: 15; 17; 18,40; 20,40; 22,40.

ALFIERI p. Solferino 2, t. 562.3800. Dal 7 all'11 [redacted] **Tutti dicono I [redacted] you.** Ore 15,30 unica proiezione.

AMBROSIO MULTISALA corso V. Emanuele II 52, tel. 547.007. Sala 1: **Lolita**. Or.: 14,30; 17,10; [redacted]. Sala 2: **Il mondo perduto - Jurassic Park**. Or.: [redacted]; 17,30; 20; 22,30. Sala 3: **She's so Lovely (Così carina)**. Or.: 14,30; 16,30; 18,30; 20,30; [redacted].

[redacted]NO c. Sommeiller [redacted], tel. 581.71.90. **Soldato Jane**. Or.: 15; 17,30; 20; 22.30.

CAPITOL via [redacted] Dalmazzo 24, tel. [redacted].605. [redacted] **nuove avventure** [redacted] **Charlie**. Or.: 15,30; 17,15; 19; 20,45; 22,30.

CENTRALE v. [redacted] 27, [redacted] 540.110. **Happy together**. Viet. min. 18 anni. Or.: 15; 16,50; 18,40; 20,40; 22.40.

C. [redacted] 1 v. Garibaldi 32/e, t. 436.07.23. **Ovosodo**. Or.: 16; 18,10; 20,20; 22,30.

C. CHAPLIN 2 via Garibaldi 32/e, t. 4360723. **Consigli per gli acquisti**. Or.: 15,50; 17,35; 19,20; 21,05; 22,50.

CIAK c. G. Cesare 105, tel. 232.029. **Contact**. Or.: 16,30; 19,30; 22,30.

CRISTALLO via Goito 5, t. 650.71.00. **Batman & Robin**. Or.: 15; 17,30; 20; 22,30.

DORIA v. Gramsci 9, t. 542.422. **Innamorati cronici**. Or.: 16; 18,10; 20,20; 22,30.

ELIS[redacted] p. Sabotino, [redacted] 447.52.41. **M.I.B. Men in black**. Or.: 15,10; 17,05; 18,40; 20,35; 22,30.

[redacted] p. Sabotino, t. 447.52.41. **Soldato Jane**. Or.: 15,30; 17,50; 20,10; 22,30.

ELISEO ROSSO p. Sabotino, t. 447.52.41. **Ovosodo**. Or.: 16; 18,10; 20,20; 22,30.

EMPIRE p. Vittorio Veneto 5, tel. 817.16.42. **Con Air**. Or.: 16; 18,10; 20,20; 22,30.

ERBA 1 c. Moncalieri 241, t. 661.54.47. **Il viaggio della sposa**. Or.: 16,30; 18,30; 20,30; 22,30.

ERBA 2 c. Moncalieri 24, t. 661.54.47. **Il bagno turco**. Or.: 16,30; 18,30; 20,30; 22,30.

ETOILE v. Buozzi ang. v. Roma, t. 530.353. **Sensei**. Or.: 15,20; 17,10; 19; 20,50; 22,40.

FARO v. Po 30, tel. 817[redacted]. **Air force one.** Or.: 15; 17,30; 20; 22,30.

FIAMM[redacted] c. Trapani 57, tel 365.20.57. **Il mondo perduto - Jurassic Park**. Or.: 15; 17,30; 20; 22,30.

IDEAL corso Beccaria 4, tel. 521.4316. **Contact**. Or.: 16,30; 19,30; 22,30.

KING via Po 21, tel. 812.59.96. **Toro da morire**. Or.: 16; 17,40; 19,20; 21; 22,40.

KONG v. S. Teresa 5, t. 534.614. **Paradise road**. Or.: 16; 18,10; 20,20; 22,30.

LILLIPUT via XX Settembre 15 bis, tel. 537.100. [redacted] **società degli** [redacted]. Or.: 16,15; 18,20; 20,25; 22,30.

LUX Gall. San Federico, tel. [redacted]283. **Air Force One**. Or.: 15,15; 17,40; [redacted] 22,30.

[redacted] UNO [redacted] Montebello 8, tel. 817.10.46. **Lezioni di [redacted] (The Tango Lesson)**. Or.: 16,30; 18,30; 20,30; 22,30.

NAZIONALE 1 via Pomba 7, t. 812.41.73. **Ovosodo**. Or.: 16; 18,10; 20,20; 22,30.

NAZIONALE 2 via Pomba 7, tel. 812.41.73. **M.I.B. Men in black**. Or.: 14,50; 16,45; 18,40; 20,35; 22,35.

OLIMPIA 1 via Arsenale 31, tel. 532.448. **Lolita**. V.M. 14. Or.: 14,45; 17,20; 19,55; 22,30.

OLIMPIA 2 via Arsenale 31, t. 532.448. **In barca a vela contromano**. Or.: 15,45; 18; 20,15; 22,30.

[redacted] Gal. Subalpina, tel. 562.01.45. **M.I.B. Men in black**. Ingr. 11.000.

STUDIO RITZ v. Acqui 2, t. 819.01.50. **Il figlio di Bakunin**. Or.: 16,30; 18,30; 20,30; 22,30.

VITTORIA v. Roma 356, t. 562.8789. **Scream**. V.M. 14. Or.: 15,45; 18; 20,15; 22,30.

[redacted]

TEATRO REGIO. Stagione d'Opera 1997/98: da martedì 14/10 vendita dei biglietti per le opere **Samson et Dalila** (21/10 - 2/11), **Candide** (18 - 26/11), **Le nozze di Figaro** (9 - 21/12), **Evgenij Onegin** (22/1 - 4/2/98).

AUDITORIUM RAI p.za Rossaro. CHIUSO.

TANGO

PASODOBLE

FLAMENCO

DANZA CLASSICA

DANZA MODERNA

STRETCHING

ACCADEMIA DI DANZA CITTA' DI VERCELLI

Via Monte di Pietà 39

Informazioni: tel. 0161/255333

LUNEDÌ tuttosoldi
MERCOLEDÌ tuttoscienze
GIOVEDÌ tuttolibri

I supplementi de LA STAMPA *Una settimana ricca di tutto.*

Coniglietti o kiwi?

ESSELUNGA

Da noi la qualità è qualcosa di speciale

APIAMBIENTE TESTA SPA

I valsesiani cercano il successo pieno nella tana dell'Atletico Sirio

Borgo, pronto il blitz a Cagliari

Domenicali schiera la formazione-tipo

BORGOSESIA. Inizierà questa mattina alle 9,30 (il rientro è previsto in tarda serata) il «blitz» del Borgosesia in Sardegna. Obiettivo per l'undici di Lele Domenicali espugnare il terreno dell'Atletico Sirio e restare nelle zone nobili della graduatoria. Anzi, pur affidandosi a ogni sorta d'amuleti o riti scaramantici, il turno potrebbe essere favorevole ai granata, considerando la trasferta [illegible] capolista Meda [illegible] Verbania.

«Prima di guardare agli altri risultati - [illegible] il ds granata Paolo Guidetti - dobbiamo pensare a fare risultato. Le trasferte sarde sono sempre insidiose anche se, come in quest'occasione, la precaria classifica degli avversari potrebbe far pensare di-[illegible].

Come dire che i tre soli punti rimediati sinora dai cagliaritani (un successo a fronte [illegible] tre sconfitte) [illegible] devono trarre in inganno: «Snobbare l'impegno sarebbe un errore fatale - conferma Guidetti -. Anche sul terreno dell'Atletico dovremo riu-[illegible] a imporre il nostro gioco, così come abbiamo fatto nelle ultime uscite. Sarà comunque importante affrontare l'incontro con intelligenza, cercando d'attaccare senza però offrire agli [illegible] troppe possibilità per agire di rimessa».

Inutile negare che il morale della truppa valsesiana è alle stelle: [illegible] larga vittoria nel derby con [illegible] Sparta e [illegible] qualificazione in Coppa Italia a spese del Valle d'Aosta hanno riacceso gli entusiasmi dei tifosi: «Stiamo attraversando un buon [illegible] - precisa il direttore sportivo - ma, così com'era accaduto per i momenti negativi, dobbiamo continuare a lavorare, [illegible] lasciarci condizionare troppo dai risultati».

Tenendo fede all'antico motto che vuole intoccabile la squadra vincente, mister Domenicali non dovrebbe rivoluzionare troppo, rispetto alle ultime uscite in campionato, l'undici iniziale. Unica forzata [illegible] quella di Marcello Guidetti, espulso contro lo Sparta Novara.

Dunque spazio a Aliotta; Paganin, Panella; Galeazzi, Fagnoni, Paladin; Pellegrino, Ranoia, Caruso, Felice e Siazzu. Com'è già [illegible] con i novaresi, dun-[illegible] Fabio Scienza dovrebbe partire in panchina, per essere inserito [illegible] corso dell'incontro come «arma in più» per i granata. I valsesiani, secondo miglior attacco del torneo, confidano nella coppia Caruso-Siazzu (au-[illegible] dei cinque gol [illegible] i quali il [illegible]rgo ha travolto lo Sparta), oltreché nella costante crescita dei giovani come Pellegrino e Panella.

Oltre al match con l'Atletico e alla sfida Verbania-Meda il Borgosesia guarderà [illegible] particolare interesse [illegible] derby Santa Teresa [illegible] Gallura-Selargius e Fanfulla-Ponte San Pietro che vedono impegnati i secondi della classe.

Piermario Ferraro

I granata oggi a Cagliari cercano il secondo successo esterno anche per sfruttare gli scontri diretti delle prime della classe

In attacco i granata ripresentano il duo Caruso-Siazzu con Scienza inizialmente in panchina. Unico assente Guidetti

IN [illegible]

I varallesi devono cancellare il ko di Rivarolo: ma al Comunale di scena il Lascaris

Dufour, scocca l'ora del riscatto

Impresa ardua, al Comunale c'è la grande favorita

[illegible]

VARALLO. Rifarsi della sconfitta di domenica. E' questa [illegible] parola d'ordine che risuona negli ambienti della Dufour: occorre una vittoria, anche [illegible] quistata faticando, l'importante è far ritornare il sorriso in un match di campionato dopo il pesante ko subito a Rivarolo.

E un aiuto in questo senso è giunto giovedì, quando la Dufour ha conquistato la qualificazione al terzo turno della Coppa Italia riservata ai team di Eccellenza e Promozione: traguardo che ha ridato vitalità ad un ambiente leggermente segnato da un avvio di stagione tutt'altro che ideale.

L'impresa odierna [illegible] è comunque delle più semplici: ospite oggi (inizio alle 15,30) del Comunale [illegible] Roccapietra è il Lascaris, [illegible] quel [illegible] che, neopromosso in Eccellenza, ha allestito una formazione in grado di competere subito per il gran balzo in Serie D.

L'undici di Fornara avrà ad esempio a che fare con giocatori del calibro di Storgato e Weffort, due uomini che [illegible] rima-[illegible] nel cuore dei tifosi vercellesi per le loro presenze con [illegible] maglia della Pro Vercelli.

Secondo mister Fornara il Lascaris potrebbe rivelarsi come la squadra più forte del torneo [illegible] vede l'attacco [illegible] il reparto più [illegible] occorrerà prestare particolare attenzione agli avanti sfruttando le occasioni per colpire di rimessa.

Per quanto riguarda la formazione, è certa l'assenza di Tonati, bloccatto dal giudice sportivo dopo l'espulsione di Rivarolo, mentre potrebbe rientrare Ferrini, il cui infortunio si è rivelato meno grave del previsto. Ancora in forse invece l'utilizzo di Biolcati. **[i. fo.]**

Promozione

Il Villaggio tifa Crescentinese

VERCELLI. Ore 15,30: il Villaggio Lamarmora «tifa» Crescentinese e sogna il primato solitario. Mentre i rossoverdi di Maruzzo ospitano il Monferrato (team solito e da non sottovalutare), i granata di Masuero ricevono il Castellazzo formazione che coindivide la leadership con i lanieri.

«Per noi sarà un test importante - sottolinea il presidente della Crescentinese Remo Lan-[illegible] -: la squadra è motivata [illegible] pronta alla sfida [illegible] gli alessandrini». Un [illegible] consentirebbe ai vercellesi [illegible] scavalcare il Castellazzo e consolidare la propria candidatura nella corsa all'Eccellenza. Masuero dovrebbe presentare l'undici tipo.

Sempre nel girone [illegible] di Promozione seconda trasferta consecutiva per la Tronzanese: i gialli [illegible] di scena a Santena [illegible] il Pecetto. Mister Angeloro dovrebbe recuperare tre elementi: Tiengo, Sanfilippo e Fodarella. Chi [illegible] avrà problemi di formazione è Roby Barbero, mister del Viverone. I lecuali attendono la visita del San Carlo con una difesa da reinventare: all'appello [illegible] cheranno Vizzi, Fontana (sempre infortunati) [illegible] Cima (squalificato). In forse Gentile e il nipponico Inagawa.

La Cossatese di Jorioz, dopo alcune battute a vuoto, vuole tornare [illegible] far punti in casa contro il Sandamianferrere: obiettivo alla portata degli azzurri. Galvanizzato dal primo succes-[illegible] stagionale il Trino tenta [illegible] colpaccio sul terreno astigiano del Don Bosco, formazione ancora «al palo». Mister Bergamo [illegible] confermare l'undici che ha superato la Cossatese.

Nel girone A il Gattinara dopo la scoppola in Coppa affronta l'insidiosa trasferta [illegible] Romentino. Per il team di Brustia (in tribuna per squalifica) l'obiettivo è quello d'interrompere la serie di risultati negativi. Impegno esterno anche per il Val Mos (a Momo), mentre il Valsesaera attende la visita del Vignale Biandrate. **[p. m. f.]**

IN PRIMA

Big match per il S. Biagio

VERCELLI. Nel girone B [illegible] Prima categoria è partita la caccia al Vaprio (9 punti). A inseguire la capolista (oggi in casa con la Pratese) c'è il Borgovercelli (6). L'undici [illegible] Sattin è impegnato sul non facile terreno del Cavaglio (7), altro team che tallona la capolista.

La Caresanese (0) cerca a Frassineto (4) i primi punti del torneo; [illegible] la Serravallese (3), a Ghemme (0), dopo due sconfitte [illegible] secutive vuole assolutamente muovere la classifica.

Girone C. Per la capolista San Biagio (7) insidioso derby casalingo contro la Spolina (5), [illegible] il Tollegno (2) riceve lo Charvensod (7) altro leader [illegible] torneo. Da seguire anche la sfida tra [illegible] Cervo (0) [illegible] Cavaglià (5).

Girone [illegible] Dopo le sconfitte interne [illegible] Rondissone [illegible] San Giorgio il Livorno Ferraris (1) sperà di sfatare contro il Carrara '90 (3) il tabù [illegible] fattore campo. **[p. m. f.]**

L'incontro ieri sera al Palazzetto di Biella davanti [illegible] 2500 spettatori

Una super Ing blocca il Desio

Grande prova nel debutto casalingo: 82-65

BIELLA. Poco meno [illegible] [illegible] spettatori hanno fatto da cornice all'esordio interno dell'IngFila ed i ragazzi di Federico Danna hanno risposto a tanto calore superando [illegible] 82 [illegible] 65 il Desio.

La serata [illegible] è iniziata con i tifosi biellesi che hanno «chiamato» sul parquet i loro beniamini [illegible] dopo un minuto l'IngFila era già avanti per [illegible] a [illegible] grazie ad una bomba di Muzio e due di Zamberlan. Già priva [illegible] Luca Martinetti per infortunio, la squadra di casa perdeva anche Volpato, sanzionato per [illegible] [illegible] fallo [illegible] 7'. E' toccato [illegible] Zamberlan, Piazza [illegible] Muzio prendere p[illegible] mano l'Ing [illegible] [illegible]sentire alla squadra di chiudere il primo tempo avanti 43 [illegible] 36.

A poco più [illegible] due minuti dal termine [illegible] prima frazione, la situazione dei lunghi biellesi diventava ancora più difficile, perchè Davide Compagni doveva fare ritorno in panchina a [illegible] di una gomitata al volto. L'unico brivido in avvio di ripresa quando il tabellone dei trenta secondi si è staccato, sfiorando Minessi.

Buona prova dell'Ing-Fila ieri sera al Palazzetto di Biella. I lanieri hanno piegato la forte compagine del Desio per 82 a 65

Alla ripresa [illegible] gioco l'Ing diventava padrona dell'incontro raggiungendo anche i [illegible] punti di vantaggio al 16'. A poco più di un minuto dal termine, hanno fatto l'esordio in serie B1 anche i giovani Alessandro Filon [illegible] Francesco Dalle Nogare. Serata particolarmente positiva per Volpato, 19 punti; Zamberlan 18, Muzio 16. **[w. d. b.]**

C'È STRUZZO E CALCESTRUZZO.

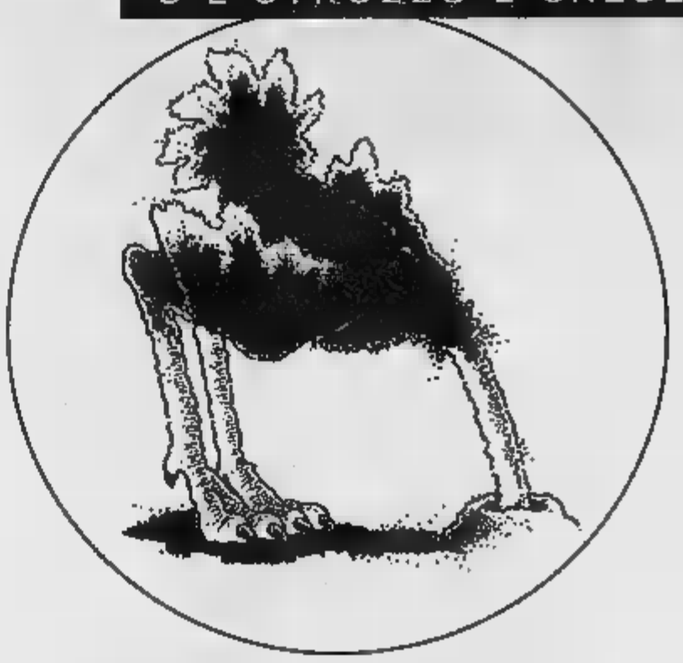

C'È TRADIZIONE ED EVOLUZIONE.

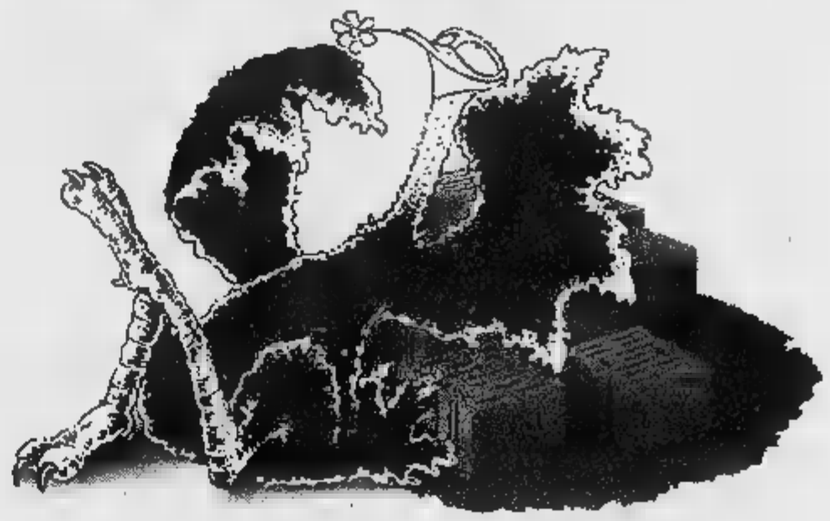

BLOCCHI BIOCLIMA

L'ALTERNATIVA ALLE MURATURE TRADIZIONALI: IL MATTONE EVOLVE.

I tempi cambiano, le case anche. Le tecniche e i materiali tradizionali non bastano più. Oggi la casa chiede comfort abitativo, con un equilibrio climatico costante, che solo le prestazioni di BIOCLIMA MAER, i blocchi in calcestruzzo Leca, possono garantire per sempre. BIOCLIMA MAER consente di ottenere un clima interno costante e comfortevole, indipendentemente dalle condizioni climatiche esterne [illegible] dalle variazioni termoigrometiche interne. Più semplicemente significa avere una casa protetta dal caldo, dal freddo e dal rumore, che respira evitando anche la sgradevole presenza di muffe e condense. Quindi se volete "vivere" una casa evoluta chiedete che sia costruita [illegible] LECABLOCCO BIOCLIMA, quello autentico, prodotto da MAER.

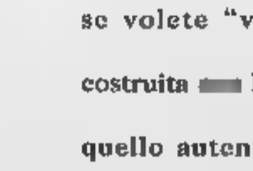

PER PREVENIRE MUFFE E CONDENSE-

QUALITÀ CERTIFICATA E ASSICURATA

ISO 9001

Bioclima

MAER VUOLE INFORMARVI! RICHIEDETE SUBITO IL NOSTRO CATALOGO, PER POSTA O FAX 0172/55.231

Nome e cognome .....
Professione .....
Via ..... Cap .....
Città ..... Telefono ..... Fax .....

MAER S.p.A. - 12048 Regione Belvedere - Sommariva Bosco (CUNEO)
Tel. 0172/56.11.11 - [illegible] 0172/55.231 - E.MAIL: maer@infline.it

La matricola capolista affronta in trasferta la Pro Patria, un'altra prima della classe

Biellese, a Busto è l'esame di laurea

Nella Pro rientra Cavaliere per l'assalto al Sandonà

BIELLA

PER la Biellese è l'ora della verità. I bianconeri sfidano nel giro di otto giorni le due maggiori pretendenti alla promozione in C1: oggi a Busto Arsizio la Pro Patria, nel mitico stadio Speroni; domenica prossima la Triestina al La Marmora. Sono due autentiche prove del nove, che diranno quanto vale la matricola laniera rispetto alle collaudate ed ambiziose

Per il match di oggi Bacchin deve ancora una volta rinunciare a Garegnani, e anche Comi è in forte dubbio. Il bomber si è allenato poco a settimana, a causa di un risentimento inguinale, infortunio accusato domenica scorsa ad Ospitaletto. Il probabile undici: Gazzoli in porta; Mazzia, Mascheroni e Mandelli in difesa; Cretaz, Ferretti, Passariello e Campese a centrocampo; Guidetti (Comi), Terraneo e Giannini in attacco.

E passiamo all'analisi di Pro Patria-Biellese, che sono appaiate al comando della C2 con 10 punti (insieme al Varese). «E' uno scontro al vertice inaspettato da parte nostra - afferma il bomber Max Guidetti (2 reti finora) -: siamo programmabile alla vigilia ritrovarsi in testa dopo 5 giornate. La Pro Patria è un avversario temibile e va rispettata, andiamo a Busto per vincere. Speriamo che la fortuna ci dia una mano».

Aggiunge il fantasista Corrado Giannini: «I match con Pro Patria e Triestina sono due incognite anche per noi: con queste sfide capiremo se siamo in grado di giocare alla pari e di impensierire queste formazioni blasonate. Penso che tra la Biellese e loro ci sia un grosso divario, che noi dobbiamo cercare di colmare col lavoro, con l'entusiasmo, con l'organizzazione di gioco e con lo spirito di gruppo».

Però la Biellese va a Busto col primato in tasca... «Sì, ma non dobbiamo affrontare le partite in presunzione - precisa Giannini -. Siamo consapevoli di essere una buona squadra, andiamo a Busto per imparare. Finora abbiamo ottenuto risultati che ci fanno ben sperare. In casa possiamo dire la nostra, ma non siamo partiti per vincere il campionato: il nostro obiettivo è la salvezza. E vedremo di raccogliere per strada tutto il possibile. La Pro Patria? E' una squadra che non si discute, con tutta gente da C2 e di categoria superiore, e con un allenatore a cui piace giocare a calcio. Ci sono tutti i presupposti perchè esca fuori una bella partita».

Ivan Ferretti, uomo-faro del centrocampo ed ex di turno, spiega: «Ho giocato con la Pro Patria due anni fa per una stagione. Ed è stata un'annata stupenda, favolosa, in cui abbiamo raggiunto i play-off. Era primo anno di C dopo la vittoria in campionato e la fusione con la Gallaratese. Mi auguro di ripetere con la Biellese quel risultato, e centrare i play-off».

E i tifosi? Niente pullman organizzati, tutti a Busto in auto. «Speriamo siano in tanti - dice Giannini - e che possano cantare a festeggiando».

Chiudiamo con i pronostici. «Non firmerei un pari prima dell'incontro - afferma Giannini -. Se poi la Pro Patria sarà più brava vincerà, dovrà sudarsi il successo. Ci giocheremo la nostra gara». «E' una da "tripla" - aggiunge Guidetti -, ma speriamo che esca bel 2».

Cornelio

E' un turno molto importante quello di oggi per Biellese e Pro, qui ripresa da Micheletti nello scontro diretto in Coppa

Per i lanieri è la prima delle due prove della verità (domenica ci sarà la Triestina). Bacchin deve però fare meno di Garegnani e forse del bomber Comi. Per i vercellesi al Robbiano è d'obbligo vincere

Solbiatese super a Sesto

VERCELLI. Colpo grosso della Solbiatese che stravolge i pronostici della vigilia e si aggiudica il match di Sesto San Giovanni con la Pro. In vantaggio i padroni di casa al 15' con Beretta; pronta replica dei varesini che poco prima della mezzora pareggiano con Morganti. Poi nella ripresa ecco il gol del 2-1 finale ad opera di Gardini su rigore al 12'. Da notare che la Pro Sesto ha sbagliato una montagna di gol e si è vista negare una netto fallo in area. Intanto quest'oggi (ore 15,30) completa il sesto turno. Del trio di vertice il Varese è la formazione che sembra avere il compito più agevole: l'undici di Roselli attende la vista dell'Ospitaletto, team che chiude melinconicamente la classifica. Tra le sfide di sicuro interesse, spicca il derby veneto Cittadella-Mestre, due formazioni che, dopo una partenza sprint sembrano attraversare una fase di stallo. Due assenze per parte: Ottofaro tra i patavini; Grassi per i nerarancio (entrambe squalificati). Dirigerà l'incontro il «fischietto» vercellese Germano Ponzio. Il Giorgione del bomber Edy Baggio chiede strada al Voghera. Tra i veneti mancherà Cartini, appiedato dal giudice sportivo. Anche Mantova e Triestina vogliono attestarsi nell'area play off. Sfida della paura a Leffe dove gli orobici e Veneri devono assolutamente superare il Novara. **[p. m. f.]**

VERCELLI

COME giocare contemporaneamente in due stadi. Accade oggi alla Pro che, per l'occasione, si divide in Pro-squadra e Pro-dirigenti.

La Pro1 alle 15,30 ritrova al Robbiano dopo tre stagioni e uno spicchio quel Sandonà che rievoca dolci ricordi (la semifinale dello Scudettino, 0-0 sul tappeto verde di via Massaua e 1-1 in terra veneziana con la rete-qualificazione alla finalissima di Col) mentre la Pro2, quella dei dirigenti gioca la sua partita all'Arena Garibaldi di Pisa dove i nerazzurri ne vedono una la Maceratese.

Ha un duplice motivo la trasferta del due Gallo-Prunello nella città della torre pendente: il primo obiettivo è quello di battere il Pisa e mettere subito «mero e bianco» il trasferimento di Bagnoli alla Pro (evitando quindi l'intromissione di eventuali concorrenti), l'altro di osservare Fida, il secondo attaccante candidato a vestire a giorni la maglia bianca, chiudendo definitivamente la lunghissima telenovela dei sospiratissimi bomber.

E in attesa che l'organico vercellese conti nuovi rinforzi tocca ai Caligariani centrare al Robbiano l'indispensabile seconda vittoria stagionale, magari con i gol di Sicuranza e Righi, gli attaccanti «di giornata».

Ma doppia partita a distanza dei bianchi racchiude anche una grossa novità, perchè tale deve essere considerato l'esordio in campionato a Vercelli di Cavaliere, quello che sulla carta doveva essere l'uomo in più in questa prima parte di stagione. Ma per (qualche indesiderato problema muscolare) o l'altro (le espulsioni con l'Alessandria in Coppa ed ad Albino in campionato) l'ex ascolano di match interi ne ha giocati neppure di fronte al pubblico vercellese.

Ed ora per lui è venuto il momento di riscattare il periodo nero. «Non vedo l'ora di entrare in campo - dice Cavaliere -. Sento tanta attesa e voglio ripagare la fiducia con una bella prestazione. In settimana mi sono allenato molto bene ma è chiaro che non posso essere al massimo della condizione. Mi manca il ritmo partita. Ma nonostante questo ce la metterò tutta: ai tifosi e ai compagni devo molto per la lunga e indesiderata assenze. Anche perchè, al contrario di quello che può sembrare all'apparenza, non sono uno dall'espulsione facile».

Ritrovato Cavaliere e recuperato quasi certamente Argentesi che ha cancellato gli ultimi dubbi sulla sua presenza, la Pro dunque schiera quella con il Sandonà con l'obbligo di vincere. Qualunque altro risultato sarebbe infatti una disfatta per le aspirazioni vercellesi. E aspettando i dovuti rinforzi Caligaris quasi certamente schiererà un undici così formato: Trombini; Ragagnin, Bertolone; Motta, Argentesi, Zeoli; Testa, Col, Sicuranza, Cavaliere, Righi. A che opti per l'alternativa Barbiero. A questo punto Righi sarà la punta centrale con Cavaliere più avanzato e Barbiero a sostegno.

Ma in pratica l'ottica del match non cambierà molto: la Pro deve vincere. Questo è l'imperativo per i Caligariani. Per cancellare il passato e iniziare il corso.

Roberto Eynard

DISEGNARE EMOZIONI, COSTRUIRE PASSIONI.

MICHELE FENU Lo stile italiano tra creatività e tecnologia LA STAMPA

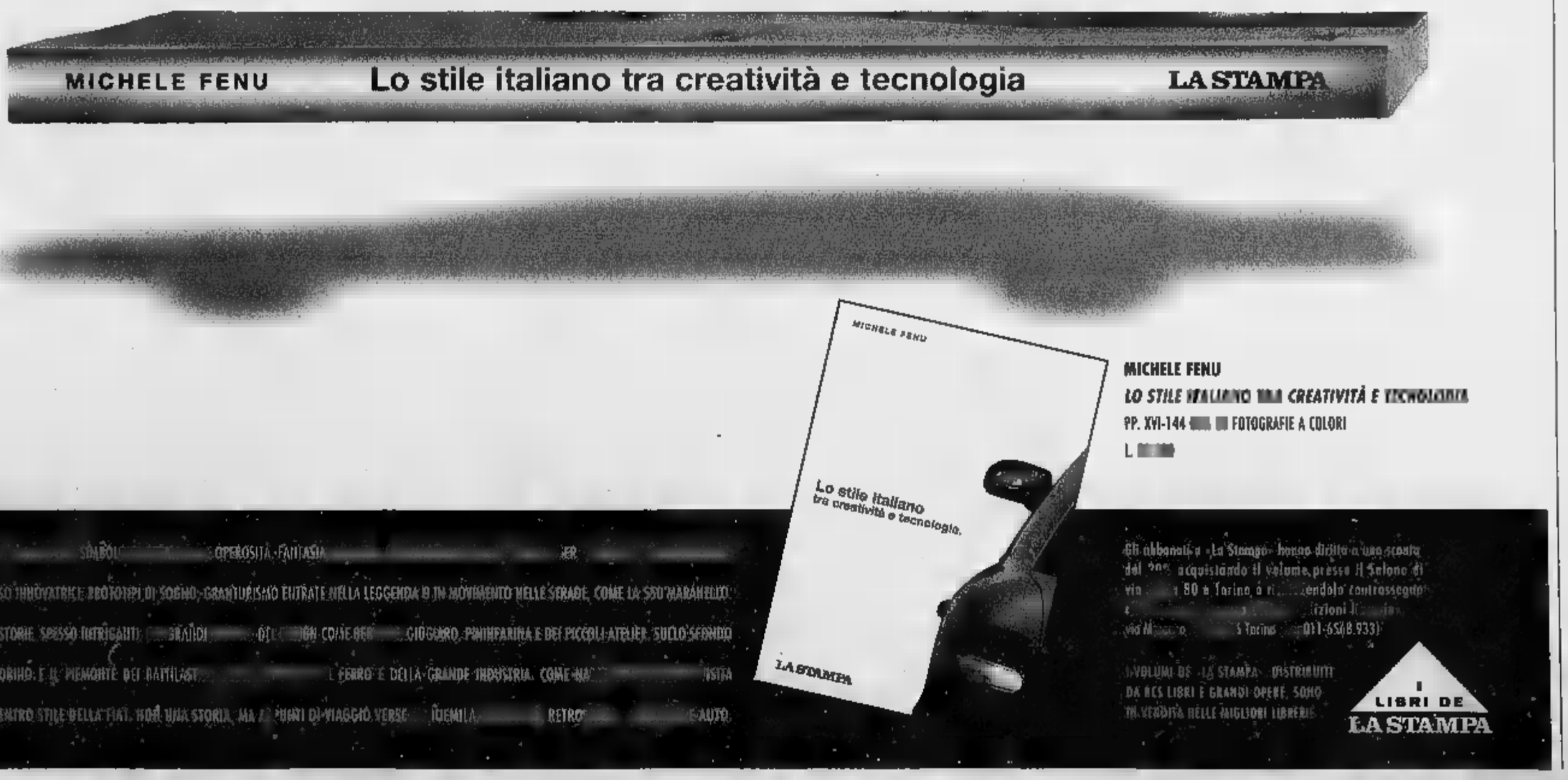

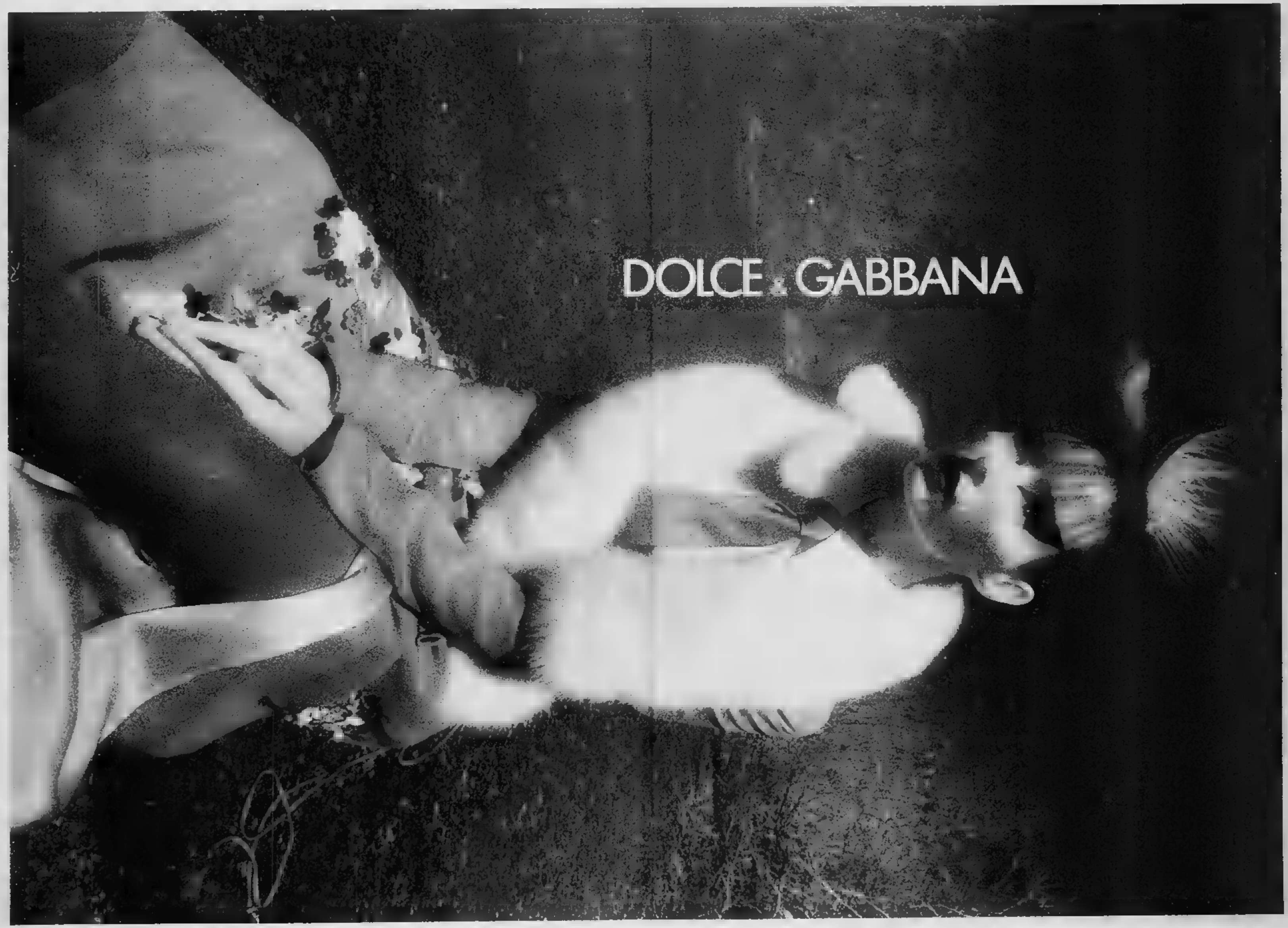
DOLCE & GABBANA

LA STAMPA

ANNO 131. N. 274. DOMENICA 5 OTTOBRE 1997

L. 1.500 (*) / L. 2.500 CON SPECCHIO. (AL SABATO ABBINAMENTO OBBLIGATORIO TRANNE CHE IN PIEMONTE, LIGURIA E VALLE D'AOSTA)

REDAZIONE, AMMINISTRAZIONE, TIPOGRAFIA: 10126 TORINO, V. MARENCO 32, TEL. 011/6568111, TX. 221121, FAX 011/655306; ROMA: V. BARBERINI 50, TEL. 06/472901, FAX 06/486039; [redacted] P.ZZA CAVOUR 2, TEL. 02/76051, FAX 02/780049. ABBONAMENTI: 10121 TORINO, V. ROMA 80 ... ITALIA 6 NUMERI ... USA: LA STAMPA (USPS [redacted]) ... USA 600 YEARLY. PERIODICALS POS[redacted] AT L.I.C. NEW YORK AND ADDRESS [redacted] OFFICES. [redacted] ADDRESS CHANGES TO LA STAMPA C/O [redacted] SPEX USA INCORPORATION - 3502 48TH [redacted] - L.I.C. NY 11101 - 2421.

(*) PREZZI «TANDEM»: L. 1.500, CON «IL MATTINO DELL'ALTO ADIGE»; L. 1.700, E A RICHIESTA ANCHE «IL CORRIERE». A RICHIESTA CON MARKET A L. [redacted] PROV. DI CUNEO A RICHIESTA CON GENTE MONEY A [redacted] ESTERO: AUSTRALIA $ A. 4,00; ARGENTINA Pesos 4; AUSTRIA SC. 28; BELGIO FB. 75; BRASILE ... CANADA $ C. 3; CIPRO Cyp. 1,10; CZ-KCS 68; DANIMARCA KR. 15; EGITTO E.P. 8; FINLANDIA FMK 10; FRANCIA FR. 12; GERMANIA D.M. 3,50; GRECIA DR. 450; INGHILTERRA P. 1,80; LUSSEMBURGO FL. 75; [redacted] 50; MESSICO NS 10; NORVEGIA KR. 15; OLANDA FL. 4; PORTOGALLO Cont. Esc. 360; SPAGNA Pts. 250; CANARIE Pts. 300; SUD AFRICA RD. 9,95; SVEZIA SKR. 15; SVIZZERA FRS. 2,80; SVIZZERA [redacted] TICINO FRS. 2,50; UNGHERIA FRN. 215; USA $ 2,50. SPED. IN A. P. 45% ART. 2 COMMA 20/B LEGGE [redacted]

[redacted] KOMPASS SPA [redacted] MILANO, VIA CARDUCCI 29, TEL. 02/864701, [redacted] 02/86470490. 10126 TORINO, C. M. D'AZEGLIO 60, TEL. 011/6665211, FAX 011/6665300. TARIFFE: [redacted] MM 45X30: FESTIVI, POSIZIONE O DATA RIGORE TARIFFA IN PARENTESI. OCCASIONALI L. 1.400.000 (1.860.000), COMMLI L. 1.300.000 (1.560.000), SABATO L. 1.500.000, RIC. PERS., IL VENERDI' L. 1.150.000 (1.380.000), VENERDI' + SABATO L. 1.550.000, VENERDI' + DOMENICA L. 1[redacted] FINANZ[redacted] LEGALI L. 1.200.000 (1.440.000), NECROLOGI L. 16.000 LA PAROLA (FAMIGLIA 12.500); ANNIV[redacted] GRAZIAMENTI L. 15.000. PIU' IVA. IL GIORNALE SI RISERVA DI RIFIUTARE QUALSIASI [redacted]

Faccia a faccia tra premier e Rifondazione. D'Alema e Fini: no [redacted] governissimi

Crisi, [redacted]

Prodi: «Non voglio soluzioni pasticciate»

LE DUE SECESSIONI

IL [redacted] dello Stato non [redacted] una virtù particolarmente radicata in Italia, ma chi la coltiva ha strane [redacted] dolorose impressioni, [redacted] questi ultimi giorni di furore e di alterco tra governo Prodi [redacted] Rifondazione. Ha l'impressione come di un annegamento, intollerabile. Di una ricaduta indietro nel tempo, funesta. E' preso da una sorta di vertigine, e vede nella crisi qualcosa di più che non una zuffa effimera, [redacted] competizione banale tra rivali di sinistra. Uomini di Stato come Ciampi [redacted] usano la parola crisi, ma mettono [redacted] guardia contro [redacted] possibile precipizio, un possibile naufragare; naufragare [redacted] solo dell'Ulivo, ma degli sforzi di risanamento tentati da ben quattro governi, prima di Prodi. Il presidente Scalfaro parla addirittura di delitto, [redacted] proposito di chi vuol «rovinare ogni cosa in nome di interessi di parte». Vittorio Foa vede nelle [redacted] di Bertinotti una strategia della «devastazione», imperdonabile. I vocaboli ricorrenti sono tragici, oppure hanno [redacted] che vedere con la patologia: si parla di rovina, di inspiegabile sciupio, o di pazzia. Forse la crisi sarà superata, [redacted] il governo troverà il modo di soddisfare orgogli nonché richieste di Bertinotti, senza assorbirne le pulsioni massimaliste. Ma le parole di questi giorni resteranno, [redacted] così le ferite, e la [redacted] diffusa che l'Italia sia affetta da malattia durevole, non facilmente né rapidamente curabile.

Non è solo la malattia massimalista di Rifondazione, così lucidamente diagnosticata da Mario Pirani [redacted] *la Repubblica* di venerdì. Non è solo [redacted] di realismo economico, e fuga di Bertinotti [redacted] di Cossutta nell'irresponsabilità comoda dell'adolescente, del *puer aeternus* che rifiuta di crescere [redacted] che non vuol sporcarsi le mani con l'attività impura del governare.

Tutte queste patologie [redacted] presenti, ma in origine c'è un rifiuto ben più radicale, atavico. E' il rifiuto dello Stato borghese e democratico, che secondo il marxista è sempre strumento di oppressione, di sfruttamento delle classi sottomesse, di «difesa [redacted] del modo di produzione temporaneamente vigente», sia esso schiavistico, feudale o capitalistico. E' l'assoluta estraneità a quello che [redacted] chiama interesse generale, [redacted] nazionale: quest'ultimo diventa infatti irrilevante, rispetto all'importanza primaria che deve [redacted] l'antagonismo sociale tra le classi. Lo Stato [redacted] diventa irrilevante, superfluo, e suo destino è comunque di spegnersi e svanire, una volta vinta la lotta di classe e instaurata - sotto la guida totalizzante del partito divenuto Stato - la società comunista. Già Engels se la prendeva con il «rispetto superstizioso dello Stato», nella sua prefazione del 1891 alla *Guerra Civile* di Marx, e Rifondazione parla [redacted] agisce [redacted] coerenza [redacted] quegli insegnamenti. Non dell'Italia nel [redacted] complesso le importa, non dei bisogni effettivi di milioni di giovani emarginati, senza lavoro. Quel che le importa è l'indebolimento delle strutture statuali del nostro Paese, è l'instabilità cronica della [redacted] politica, è l'impotenza delle sue istituzioni. Quel che le importa è realizzare [redacted] suo sogno particolaristico di onnipotenza (l'onnipotenza del [redacted] partito, delle [redacted] classi) sulle spalle di istituzioni ridotte all'impotenza decisionale. Non a caso Cossutta critica il bipolarismo, attacca la Bicamerale, lusinga le insoddisfazioni dei nostalgici democristiani della proporzionale nel Centro. Il suo bersaglio non [redacted] solo D'Alema, [redacted] il quale vuol rivaleggiare per l'egemonia della sinistra. Il suo bersaglio è l'idea di Stato, l'idea di Nazione e di responsabilità governativa riformista, che D'Alema ha deciso di iniettare nella sinistra

Barbara Spinelli

CONTINUA A PAG. 8 [redacted] COLONNA

[redacted]

«Fisco, Welfare e occupazione Ecco che cosa chiedo al governo»

[redacted]. F[redacted] Bertinotti (foto) [redacted]iega in un'intervista le 48 ore decisive della crisi: quelle che lo separano dall'incontro con Romano Prodi, domani alle 16 [redacted] Palazzo Chigi. «Mettiamola così, propendo per il pessimismo ma farò di tutto perché l'incontro eviti [redacted] caduta di questo governo», [redacted] la [redacted] sintesi. E richiamando il modello francese illustra i contenuti del «patto per un anno» che proporrà al presidente del Consiglio. Punti forti il Fisco, la riforma dello Stato sociale, il sostegno all'occupazione. «L'Ulivo - sottolinea - ha capito che [redacted]amo un interlocutore necessario».

[redacted] A PAG. 3

ROMA. Colpo d'acceleratore per le trattative tra governo e Rifondazione. Domani pomeriggio l'incontro verità. Prodi vedrà Bertinotti. In vista di questo appuntamento, a Palazzo Chigi è stato elaborato un documento programmatico che va nel senso dell'«accordo per un anno» proposto dal leader di Rifondazione. Il presidente del Consiglio [redacted] mostra sereno, ma non fa concessioni [redacted] sostanza: «L'Ulivo, assieme a Rifondazione, ha conquistato la fiducia dell'intera Europa. E, in vista [redacted] traguardo, discutere è lecito ma - spiega - occorre andare avanti con [redacted] raggio, [redacted] stemperare il no[redacted] impegno. Farò [redacted] tutto per evitare la crisi». Non vuole soluzioni pasticciate. Veltroni: «Siamo disponibili, coerentemente con gli impegni presi, [redacted] venire incontro alle sollecitazioni di Rifondazione». E da Capri, all'appuntamento dei giovani imprenditori, D'Alema e Fini hanno espresso [redacted] chiaro no a una soluzione che preveda un governissimo.

Bertone, Ippolito

Martini e Meli ALLE PAG. 2 E 5

NOZZE SIMBOLO IN SPAGNA

Sposo [redacted] per l'I[redacted]

BARCELLONA. La Spagna in festa per un matrimonio che è anche simbolo politico: l'Infanta Cristina, che indossava un sobrio abito bianco, ha sposato il campione basco Inaki Urdangarin Liebaert detto Txiqui (nella foto, gli sposi dopo il sì). La cerimonia ieri mattina nella cattedrale [redacted] Barcellona, capitale della Catalogna. Commossi Juan Carlos e Sofia. Tra i numerosi ospiti Vittorio Emanuele di Savoia, Edoardo d'Inghilterra e molti altri esponenti della nobiltà europea. Unico incidente: separatisti catalani hanno gettato volantini con la scritta «la Catalogna non ha re».

Origlì e Sapegno A PAG. 9

Una sola preghiera nella processione per il santo. La notte [redacted] Colfiorito epicentro del sisma

[redacted]

Altre due forti scosse, il terremoto diventa incubo

Telecom, [redacted]

Maxi-operazione da 16.500 miliardi
Sconti per dipendenti e risparmiatori

di [redacted]llo Masci A PAGINA 17

[redacted]

Appello alle famiglie: no all'aborto
«Se Dio è brasiliano, io sono carioca»

di [redacted] A [redacted] 10

[redacted] marcia [redacted] padri [redacted]

In settecentomila sfilano a Washington
Il loro credo è la stabilità della coppia

[redacted] Romagnoli A PAGINA 11

ROMA. Il terremoto [redacted] dà tregua. La terra continua a tremare nell'Appennino umbro-marchigiano, sono state novante le scosse registrate dai sismografi dell'Istituto nazionale di geofisica dalle [redacted] di [redacted]rdì alla mezzanotte [redacted] ieri. Alle 16,13 è stata sentita la scossa più forte, [redacted] intensità pari al sesto grado della Scala Mercalli. Cresce la paura, in Umbria [redacted] sono quasi 6000 edifici inagibili per il terremoto, [redacted] il numero aumenta in continuazione. I danni ammontano ormai [redacted] mille miliardi. Situazione analoga nelle Marche. Ieri, festa [redacted] San Francesco, ad Assisi c'è stata la consueta marcia. Pochi i pellegrini, [redacted] sola preghiera di aiuto al santo. Una processione accompagnata dalle [redacted] i frati: «Siamo scioccati, non sappiamo dove stiamo andando. Nulla sarà più come prima [redacted]. Durante la Messa [redacted] Santa Maria degli Angeli i fedeli hanno [redacted] visto ondeggiare sulla cupola la statua della Madonna.

Amabile e Grignetti ALLE PAG. 6 E 7

LO STREGONE [redacted]

Barberi, scienziato prestato alla politica

Il sottosegretario alla Protezione civile Franco Barberi (nella foto) è sotto accusa ma difeso da tutto l'esercito dei soccorritori. Ecco chi è lo scienziato prestato alla politica che corre dietro ai disastri d'Italia.

Buzzanti A [redacted] 7

CULTURA DI MASSA NEL MIRINO

I CROCIATI CONTRO IL ROCK E WALT DISNEY

ROMA

E' davvero stupefacente che alle soglie del Duemila si assista a una recrudescenza di ostilità e di polemiche tanto veementi contro la cultura di massa e le sue multiformi manifestazioni, bollate senza remissione come «volgari» e «triviali». E' sorprendente che ad Atene, nel mentre si stanno allestendo i preparativi di quello sfarzoso festival del kitsch turistico-mitologico che farà da scenario ai giochi olimpici del 2004, le autorità greche abbiano negato alla Disney [redacted] diritto di ambientare il lancio promozionale del nuovo film «Hercules» motivando il loro diniego così: «Non sopportiamo che la mitologia sia asservita a fini commerciali». Purtroppo i greci molto di rado leggono quanto scrivono i grecisti italiani, altrimenti avrebbero avuto di che congratularsi con l'anatema che un illustre grecista italiano come Luciano Canfora ha scagliato sulle due puntate dell'«Odissea» di Konchalowsky trasmesse da [redacted] rete Mediaset, prese a simbolo di quel deprecabile imbarbarimento massificato che in Italia, secondo il giudizio che ne dà un intellettuale molto sofisticato [redacted] Canfora, avrebbe trovato nelle reti televisive private un capillare canale di diffusione.

Coincidenze. Eppure [redacted] moltiplicano, anche nei luoghi più impensati, i segnali di [redacted] rinnovata [redacted] quasi risentita insofferenza per lo stile e i moduli espressivi dell'industria culturale, per i prodotti dell'arte [redacted] della cultura commercialmente ben confezionati, destinati a [redacted] pubblico largo [redacted] e indifferenziato. Ecco allora un editore raffinato come Roberto [redacted] Calasso (accusato a [redacted] volta da critici superciliosi di aver trascinato la sua un tempo elitaria Adelphi sul terreno scivoloso del successo commerciale) che deplora l'imperversare ormai stabile nei primissimi posti delle

Pierluigi [redacted]

CONTINUA A [redacted]

In piazza Libertà torna la statua della principessa uccisa 99 anni fa

Sissi riconquista Trieste

CON [redacted] anno di anticipo sul centenario della [redacted] violenta a Ginevra, per mano dell'anarchico italiano Luigi Lucchani - 10 settembre 1898 -, Sissi, l'imperatrice Elisabetta d'Austria, moglie [redacted] Francesco Giuseppe, ritorna oggi [redacted] Trieste. La sua statua, eretta nel 1912 [redacted] rimossa 9 [redacted] più tardi, vittima dell'atmosfera anti-austroungarica che permeava allora la città, verrà risistemata nei giardinetti di piazza della Libertà, dinanzi alla stazione Centrale.

Nei giorni seguenti l'assassinio, 99 anni fa, la notizia suscitò nell'impero uno choc paragonabile a quello che si [redacted] diffuso nel mondo un mese fa, dopo la drammatica fine [redacted] principessa Diana. [redacted] Sissi sono [redacted] scritti [redacted]tinaia [redacted] libri e girati decine di film, la imperatrice ribelle è stata per milioni di persone simbolo [redacted] libertà. Non così [redacted] Trieste, [redacted] veniva identificata con [redacted] secoli di oppressione asburgica ma nel [redacted] tempo commiserata per la tragica morte.

Che Sissi ritorni oggi a Trieste, quasi ottant'anni dopo lo sbarco delle truppe italiane sul Molo Audace, [redacted] deve stupire. Nella capitale giuliana i ricordi dall'Austria-Ungheria non sono tutti negativi, nostalgici [redacted] i libri di Carpinteri e Faraguna e i ritratti [redacted] «Cecco Beppe» e di Sissi che ancora qualcuno conserva.

Sissi verrà celebrata [redacted] tutto [redacted] mondo: [redacted] Internet, in una serie di film, [redacted] bambola (è Barbie in [redacted] *musical* che riscuote [redacted] in Giappone). Budapest ha restaurato da tempo la sua statua. E' quasi naturale che la ricordi anche Trieste. Con buona pace di Renzo [redacted] Vidovich, presidente della delegazione di Trieste del Libero Comune di Zara in esilio, «indignato» [redacted] il «tentativo di ristabilire simboli danubiani nella città redenta». In Italia abbiamo molti corso Vittorio Emanuele, Roma ha un obelisco con la scritta «Mussolini Dux», c'è posto anche per la bella [redacted].

Tito [redacted]

La polizia arresta Giovannello Greco, boss che sognava la rivincita [redacted] Riina

[redacted], in [redacted]

Manette [redacted] Panzavolta e [redacted] un ex dirigente coop

PALERMO. Filippo Salamone, fratello del pm di Brescia Fabio, è stato arrestato [redacted] l'accusa di associazione mafiosa nell'ambito dell'inchiesta nata dalle dichiarazioni del pentito Angelo Siino. Con lui sono stati [redacted] ti Lorenzo Panzavolta, [redacted] ministratore delegato della Calcestruzzi Ferruzzi, e altri dieci manager. Intanto un altro boss finisce in cella. Si tratta [redacted] Giovannello [redacted]o, il padrino che sognava la rivincita su Riina. Latitante da [redacted] anni, è stato preso a Ibiza.

[redacted] A PAG. 12

OGGI

[redacted] Guido Ceronetti

Se il principe non parla sia lasciato stare. [redacted] parla per ingannare [redacted] il popolo nuoce peggio del nemico e [redacted] rovesciato.

Confucio, *Dialoghi* - VI sec. a.C.

Linea rovente col prc, cauto ottimismo del governo. Napolitano boccia le elezioni anticipate

Ore decisive: domani accordo o voto

Scalfaro annulla la visita a Venezia: martedì sarà a Roma

ROMA. Le trattative tra governo e Rifondazione stanno subendo un'accelerazione. Domani pomeriggio, alle quattro, Prodi incontrerà Bertinotti [redacted] la delegazione del prc. In vista di questo appuntamento, a Palazzo Chigi [redacted] stato elaborato un documento programmatico che [redacted] nel [redacted] dell'«accordo per [redacted] anno» proposto dal leader di Rifondazione. [redacted] testo in questione, via fax, sta facendo avanti e indietro dalla presidenza [redacted] Consiglio alla sede del prc. E proprio di questo documento (che contiene anche [redacted] modifiche alla Finanziaria) hanno discusso ieri, per telefono, Veltroni e Bertinotti.

Certo, [redacted] troppo presto per dire se tutto ciò basterà a Rifondazione, anche se ieri governo [redacted] Ulivo hanno profuso ottimismo [redacted] piene mani. «Siamo disponibili, coerentemente con gli impegni presi, a venire incontro [redacted] sollecitazioni di Rifondazione», [redacted] spiegato Veltroni. «Farò di tutto per evitare la crisi perché il Paese ha diritto a un go[redacted] stabile e autorevole», ha assicurato Prodi. E Cesare Salvi, capogruppo della sinistra democratica al Senato, si è detto «molto fiducioso» [redacted] l'«esito positivo» dell'incontro di domani tra il presidente del Consiglio e [redacted] leader di Rifondazione. Il quale leader di Rifondazione ha rinviato la decisione definitiva alla direzione del [redacted] partito che precederà di qualche [redacted] [redacted] faccia a faccia con [redacted].

Anche se il presidente del Consiglio ha ribadito di [redacted] «contrario a soluzioni pasticciate» che allontanino l'Italia dall'Europa, quella del[redacted] trattativa appare una strada obbligata per il governo. Una crisi presenterebbe molte incognite. Infatti l'idea [redacted] andare alle elezioni, caldeggiata [redacted] da Prodi che da D'Alema, si [redacted] infranta contro il «no» di Scalfaro, che ha deciso di annullare la sua visita a Venezia, programmata da tempo per martedì prossimo, lo stesso giorno del dibattito [redacted] Parlamento sulla finanziaria. Un «no» di cui si [redacted] fatto portatore l'esponen[redacted] [redacted] governo più legato a Scalfaro, ossia Giorgio Napolitano. Il ministro dell'Interno ha spiegato ieri che «un'interruzione traumatica dell'azione di [redacted] e dell'attività parlamentare, una crisi seguita dal precipitare verso nuove elezioni anticipate, costituirebbe [redacted] grave colpo alla continuità delle istituzioni democratiche. Non vedo quale base abbia il riferimento al ricorso straordinario alle urne [redacted] demo[redacted] europee, [redacted] fisiologico mezzo di chiarimento politico: in nessun altro Paese dell'Europa democratica dopo la caduta del nazifascismo [redacted] accaduto che si votasse per il Parlamento tre volte in quattro anni e che si tornasse a votare per la quarta volta in cinque anni e [redacted]. Le parole [redacted] Napolitano, che riecheggiano il pensiero di Scalfaro, sono chiarissime. Per questo motivo [redacted] pds negli ultimi giorni [redacted] individuato un'altra soluzione per uscire dall'«impasse». Una soluzione che era stata resa nota venerdì [redacted] dal quotidiano del prc *Liberazione*: crisi pilotata [redacted] Prodi bis con un patto di programma tra Ulivo e Rifondazione. Formalmente questo «escamotage» sembrerebbe un'offerta di pace, se non [redacted] che viene a incidere sui delicati equilibri interni al prc. Bertinotti, infatti, è propenso a ottene[redacted] [redacted] riscrittura [redacted] Finanziaria e un accordo programmatico dettagliato che non superi l'anno. In caso contrario, [redacted] leader [redacted] Rifondazione preferisce [redacted] crisi che sancisca [redacted] definitivo addio [redacted] [redacted] partito da questa maggioranza. Cossutta invece mira alla crisi e al Prodi bis per ridiscutere tutto e per siglare un'intesa più profonda e duratura. Non [redacted] [redacted] che ieri, dopo che Saverio Vertone, [redacted] seguito a [redacted] colloquio [redacted] Cossutta, aveva dichiarato [redacted] quella del Prodi bis era soluzione [redacted] cui il presidente di Rifondazione puntava, il diretto interessato abbia smentito. Sì, perché l'altro ieri, di fronte [redacted] un'ipotesi del genere, Bertinotti aveva replicato così: «Crisi pilotata? Se ci provano noi abbandoniamo tutto [redacted] questo governo non ci vede più. A noi non interessa [redacted] Prodi bis, [redacted] la crisi [redacted] ogni costo, a costo delle pensioni d'anzianità sì, [redacted] questa [redacted] un'altra questione». Il futuro del governo Prodi, quindi, dipende anche dall'esito della direzione del prc di domani mattina: in quella sede si capirà quale orientamento avrà la meglio all'interno di Rifondazione.

[m. t. m.]

[redacted]

IL NUOVO POLO

Ora piace il modello francese

DOMODOSSOLA. Trova consensi [redacted] modello [redacted] un Polo alla francese, con centristi da una parte [redacted] la destra dall'altra, alleati però insieme in un progetto politico comune. E' l'idea lanciata alcune settimane fa dall'ex presidente [redacted] Repubblica, Francesco Cossiga, che piace [redacted] Roberto Formigoni, presidente del Cdu, [redacted] [redacted] Adolfo Urso, portavoce di An. Ma [redacted] un progetto che sta stretto a Francesco D'Onofrio (Ccd), il quale ha detto che il problema vero «è il superamento dei partiti, [redacted] ha ben capito D'Alema, che ha lanciato l'idea della Cosa due». [redacted] poi - ha aggiunto - bisogna ricordare che la destra italiana non [redacted] il [redacted]lli[redacted] che è nato antifascista».

Il futuro assetto [redacted] Polo è stato tra i temi dominanti della giornata di apertura del «conclave» - il primo nei [redacted] anni [redacted] vita del Polo -, come [redacted] rilevato l'on. Marco Zacchera (An), che [redacted] [redacted] stato l'organizzatore nel centro rosminiano del Sacro Monte Calvario.

[r. i.]

Da sinistra a destra: Prodi Napolitano [redacted] Cossutta

[redacted]

Veltroni: «Siamo pronti [redacted] confrontarci». Salvi resta «molto fiducioso»

«Sono [redacted] ma deciso Non è lecito a nessuno spegnere la speranza»

[redacted]

CRISI

LA FERMEZZA DEL PREMIER

Prodi: «Disponibili al dialogo»

«Ma non accetterò soluzioni pasticciate»

[redacted]

DAL NOSTRO INVIATO

Presidente, [redacted] sempre il solito ottimista? «Sereno sì, ma non confondiamo la serenità [redacted] l'ottimismo...». Romano Prodi, insomma, [redacted] perde il sorriso [redacted] non fa concessioni di sostanza: l'Ulivo, [redacted]me a Rifondazione, ha conquistato la fiducia dell'intera Europa. E, in vista del traguardo, discutere è lecito [redacted] [redacted] andare avanti [redacted] coraggio, [redacted] annacquare o stemperare il nostro impegno».

Prodi sceglie [redacted] festa dei popolari, davanti al «suo» pullman, quello della campagna dell'Ulivo in [redacted] a Genova («Non ci salgo sopra, altrimenti chissà che pensate...») per lanciare il [redacted] monito, dopo una lunga maratona lungo la Penisola, da Bari («Farò quanto [redacted] in mio potere per garantire al Paese governi autorevoli e responsabili», sillaba davanti ai sindaci riuniti in Puglia) alla Liguria, prima a La Spezia, poi a Palazzo Ducale, nel [redacted] della Genova barocca.

Già pensa alle elezioni? «Macchè, non ci [redacted] ragioni del genere, né tattiche né strategiche», replica infastidito. Eppure, alla vigilia del vertice con Bertinotti di domani, prevale nel discorso di Prodi l'orgoglio di [redacted] governo vincente piuttosto che la voglia di intese. «Al confronto [redacted] Rifondazione - chiude [redacted] premier - ci prepariamo con l'ani[redacted] sereno di chi ha avviato una grande trasformazione e una grande proposta adatta a governare l'Italia». «Ma anche - riprende - con l'animo di chi sa, con assoluta serenità, che sarebbe grave lasciare proprio adesso, deludendo chi ha cominciato a sperare in noi. Non è lecito a nessuno spegnere la speranza...».

E' questa, per la verità, l'unica concessione allo spirito tribunizio che Prodi fa alla platea che affolla Palazzo Ducale. Per il resto, in un'ora o poco più, Prodi s'impegna [redacted] difendere, con grande chiarezza, [redacted] senza retorica, i pilastri della sua strategia. Primo, trattare si può, [redacted] tutto, [redacted] attenzione: [redacted] non sarò disponibile a soluzioni pasticciate». [redacted] [redacted] questo spirito, avverte, il leader [redacted] governo andrà all'incontro di lunedì con [redacted] parte, importan[redacted] e significativa, della maggioran[redacted]. «I risultati ottenuti - incalza la platea - vuoi sul fronte dell'efficienza, che dei rapporti [redacted] le parti sociali e dell'equità verso i più deboli li abbiamo raggiunti [redacted] e non [redacted] Bertinotti».

Ma adesso? «La Finanziaria - continua Prodi -, questa Finanzia[redacted] segna un punto di svolta che non ammette ritorno. In questi mesi sto girando l'Italia, mi rendo conto dei ritardi accumulati in questi anni, ma vedo anche che abbiamo chances di recupero. E [redacted] [redacted] contribuire a far perdere queste [redacted]casioni». E la battaglia sulle pensioni d'anzianità? «Siamo convinti - sottolinea Prodi - che le nostre proposte permettano di ridisegnare [redacted] sistema, non solo in una proiezione di sviluppo, ma anche tutelando le pensioni minime».

E l'orario ridotto? Davvero, assieme [redacted] Jospin, il premier ha disegna[redacted] un compromesso accettabile per Bertinotti? «Stiamo mettendo - [redacted] [redacted] sua replica indiretta - le fondamenta per [redacted] grande disegno europeo, teso [redacted] ridisegnare le prospettive del Welfare. [redacted] questo quadro la questione del lavoro, e dell'orario, [redacted] importante e noi dell'Ulivo l'abbiamo discussa a lungo, parlando dei problemi della donna, dei vari soggetti sociali, affrontando [redacted] paradosso [redacted] [redacted] società dove c'è chi [redacted] lavora e chi va avanti fino [redacted] [redacted] anni a otto ore al giorno. Ma...» [redacted] qui Prodi guarda lontano, all'interlocutore che non si vede, [redacted] questo terreno si deve andare [redacted] tutti insieme in Europa. [redacted] il difficile è conciliare la politica dell'orario con una strategia di crescita del Continente. Bisogna conciliare sviluppo e riduzione dell'orario, mica facile...». E, a [redacted] di equivoci, il premier aggiunge subito: «Questa Finanziaria [redacted] un lato [redacted] coerente con la politica del risanamento, dall'altro ci porta in avanti [redacted] piano del risanamento finanziario».

Sul piano delle grandi scelte di programma, insomma, Prodi [redacted] lascia intravedere grandi aperture a Rifondazione, anche se, facile immaginarlo, le diplomazie segrete sono al lavoro ed [redacted] lunedì qual[redacted] senz'altro potrà accadere. [redacted] qui a Genova, è l'ora dell'orgoglio per i risultati ottenuti. «Non solo l'ingresso in Europa - sottolinea Prodi - [redacted] in queste settimane, la convinzione di tutti i partners che l'Italia ha le carte in regola per recitare, [redacted] tempo, un ruolo di primo piano». E' quasi un miracolo. Grazie, anche, a Rifondazione. Mediti Bertinotti...

Ugo Bertone

PANE AL PANE

Il ribaltone comunista

[redacted]

E' inutile girarci intorno. Bertinotti, salvo resipiscenze dell'ultima ora, ha preparato il [redacted] ribaltone, deciso a fiaccare D'Alema, come Bossi fece nel '94 con Berlusconi. Si confidava nella [redacted]lità della sua intelligenza che avrebbe tenuto [redacted] bada Cossutta (il buf[redacted] Cossutta che ancora ieri indossava, proprio lui, le vesti del profeta per anatemizzare il leader del pds: "Dico a te D'Alema, la Storia ti condannerà..."). Dovremo ora ammettere che qualche libro in più [redacted] fa differenza, co[redacted] non fa differenza, rispetto a Bossi, la voce impostata [redacted] la giacchetta figosa? Evidentemente [redacted] parlo [redacted] programmi, ma della propensione all'azzardo, dell'astrazione furiosa, dell'utopia insensata. Della ribellione al sistema. A ciascuno la sua Padania, verde o [redacted] che [redacted].

Non si tratta certo di una pregiudiziale demonizzazione. Esiste [redacted] fedeltà di partito, [redacted] affermazione [redacted] identità che soltanto gli avventurieri della politica pos[redacted] trascurare. Esistono dei sacrosanti principi [redacted] equità [redacted] solidarietà con le frange più deboli del contesto sociale che devono rappresentare un pungolo costante per l'a[redacted] di governo, un indolenzimento che rimorde [redacted] scandalosa evasione fiscale, la mancanza di lavoro, gli stipendi miserabili). Nessuno può pretendere che Rifondazione metta in mora queste preoccupazioni. Ma più larga è la posta [redacted] gioco davanti a una possibile crisi di governo [redacted] a nuove, sfibranti elezioni. [redacted] rischia cioè di interrompere il processo virtuoso della nostra economia, [redacted] perdere la ritrovata fiducia internazionale, di compromettere l'ingresso in Europa. [redacted] l'Europa è [redacted] sola cornice in [redacted] possono trovare spazio [redacted] ragionevole soluzione i problemi che assillano non solo Bertinotti e i suoi ma tutti i Paesi [redacted] vecchio continente. Cose dette e ridette. Ma tutto [redacted] innesta nel discorso più generale della compatibilità, dei compro[redacted] inevitabili in chi [redacted] politica, della salvaguardia dell'utopia intesa come stimolo ideale [redacted] non [redacted] dogmatica intimazione, come impaccio al fare. Si tratta di sfatare [redacted] qualunquistico sospetto che la destra pecchi di cinismo, la sinistra di stupidità.

Stupisce che Bertinotti - sia cecità o masochistico orgoglio - non tenga conto della sua solitudine in Europa, della sua eccentricità rispetto al laborista Blair o al socialista Jospin, che [redacted] si sogna di imporre per legge la riduzione dell'orario di lavoro o l'assunzione di 150.000 persone. Ma il suo isolamento [redacted] anche italiano, perfino [redacted] si vuole credere ai sondaggi che gli attribuiscono un 12 per cento di consensi contro l'8 delle ultime elezioni. La finanziaria impostata dal governo Prodi, la scommessa sull'Europa, trovano nella sostanza il consenso, oltreché dei sindacati, anche dei partiti d'opposizione. Soltanto l'estremo avvilimento, la frammentazione politica impediscono che il popolo dei fax, già attivo nelle redazioni dei giornali, non scenda in piazza a protestare contro chi attenta allo sviluppo del Paese e lo inchioda alla sua mortificante [redacted]lia.

Eppure tutta [redacted] storia del Novecento dovrebbe mettere in guardia contro un massimalismo che, dopo avere spianato la strada al fascismo, ha contribuito potentemente, sotto l'ala avviluppante dell'Unione Sovietica, a mantenere per mezzo secolo [redacted] politica italiana in una situazione di stallo, di creatività dimezzata. Quando nacque Rifondazione comunista, quell'aggettivo aveva il suono dell'improntitudine, della sfida obsoleta. Restava, per gli ottimisti, il sostantivo, e la sua onestà lessicale. [redacted] Bertinotti si intesterà, dovremo persuaderci che non si è rifondato un [redacted] niente. Che una sinistra suicida continuerà a puntare sul [redacted] peggio, sui domani che [redacted]tano, trascurando, insieme agli onesti sforzi di miglioramento, il presente che geme.

[illegible]

L'ultimo anti-Bassolino era proposto da Forza Italia. La Mussolini: anche se incinta, sono disponibile

Napoli, il Polo senza candidati

Rinuncia anche Pagliara: nessuno mi sostiene

NAPOLI. E' durata solo 7 giorni la [redacted] dell'architetto Nicola Pagliara, scelto [redacted] Polo a Napoli per portare a termine la «missione impossibile» delle prossime amministrative: sfilare la poltrona [redacted] sindaco a Bassolino. Ieri mattina ha gettato [redacted] spugna con una lettera in cui comunica il suo ritiro, seminando lo scompiglio tra [redacted] forze del centrodestra, [redacted] prive di un candidato a meno di un mese e mezzo dal voto e ora divise sulle responsabilità che hanno portato al gran rifiuto. Il motivo della rinuncia in una lettera in cui Pagliara denuncia l'impossibilità del Polo «di sostenere [redacted] sua candidatura [redacted] fronte «dello spiegamento senza precedenti di forze finanziarie [redacted] [redacted]miche organiche [redacted] sinistra [redacted] al clima di intimidazione che rischia [redacted] condizionare pesantemente le scelte per la città». Insomma, sintentizza il professionista, [redacted] trattava «di combattere con i temperini contro le scimitarre di Bassolino».

Soltanto una questione di soldi? Il brusco dietrofront di Nicola Pagliara, 64 anni, deciso a cambiare il volto di Napoli ispirandosi [redacted] modello urbanistico [redacted] Barcellona, [redacted] a nudo le difficoltà di trovare [redacted] da opporre all'uomo vincente [redacted] centrosinistra. Proposto da Forza Italia, l'architetto ha annunciato la resa a due giorni da un appuntamento romano con il leader Silvio Berlusconi, [redacted] quale pare [redacted] sia presentato in ritardo e che forse avrebbe determinato [redacted] cambiamento di umori sulla sua candidatura. Di sicuro, c'è ora chi accusa i vertici locali di [redacted] sbagliato tutto. Marco Taradash e l'europarlamentare Ernesto Caccavale definiscono il ritiro di Pagliara [redacted] pantomima» [redacted] invitano [redacted] presidente Berlusconi [redacted] commissariare [redacted] [redacted] in Campania, mentre gli alleati di An hanno prov[redacted] inutilmente a convincere [redacted] professionista [redacted] un ripensamento.

E mentre il coordinatore campano di Forza Italia Antonio Martusciello invita il Polo all'unità contro «sciacallaggi e strumentalizzazioni», parla senza peli sulla lingua Alessandra Mussolini: «Forza Italia lo ha scelto, certo non noi. Come è [redacted] candidato, così è stato ritirato. M[redacted] Berlusconi spera di poter fare il bello e il catt[redacted] tempo con un partito come An, [redacted] sbaglia». Per la parlamentare [redacted] An, la rinuncia di Pagliara è la conseguenza di «un modo di fare approssimativo, farsesco. «Non solo - infierisce - è stato scelto in ritardo, ma è stato scelto anche un candidato sbagliato, che poi si è ritirato. Insomma, il peggio che poteva capitare». E lei, nel '93 protagonista del duello con Bassolino per la conquista del Comune, ha parlato ieri [redacted] Fini: «Nonostante sia incinta, [redacted] disponibile a [redacted]didarmi. Laddove falliscono gli [redacted]mini, subentrano le donne».

Resta adesso per il Polo il problema numero uno: trovare al più presto [redacted] l'anti-Bassolino. Impresa non facile, visto che [redacted] candidatura di Pagliara si [redacted] giunti il 27 [redacted]bre, dopo due nomination bruciate in rapida successione: quella del presidente dell'ordine dei giornalisti della Campania, Ermanno Corsi, e quella del presidente regionale degli industriali, Gaetano Cola, che adesso invoca «un cand[redacted] politico» e che potrebbe essere accontentato. Se qualcuno ne chiede la testa [redacted] il c[redacted] di Pagliara, [redacted] pochi indicano proprio nel coordinatore campano di Forza Italia Antonio Martusciello, parlamentare ed [redacted] manager [redacted] Publitalia, il possibile rivale di Bassolino.

Silvio Berlusconi

Mariella Cirillo

La procura di Genova

«Sulla Boccassini sono state dette [illegible]»

GENOVA. «Le [redacted] dette da Ve[redacted] si sono dimostrate, ad indagini concluse, un cumulo di falsità». Lo sostiene la Procura Generale di Genova nella motivazione, depositata ieri, di richiesta di archiviazione nei confronti del pubblico ministero del pool milanese di Mani Pulite Ilda Boccassini, che era stata indagata per calunnia nei confronti di Tiziana Parenti, Forza Italia. [redacted] quanto riguarda il pentito Angelo Veronese, invece, con atto separato, la Procura intende fare istanza di rinvio a giudizio con l'accusa di calunnia sia per quanto il pen[redacted] riferì a proposito di Tiziana Parenti, delineando gli elementi costitutivi dei reati di ricettazione dello stupefacente proveniente da illecita importazione [redacted] [redacted] abuso d'ufficio, sia per quanto disse sulla Boccassini, innescando [redacted] ipotesi [redacted] reato di istigazione alla calunnia.

[r. i.]

[redacted]

LA STAMPA
Quotidiano fondato nel 1867
DIRETTORE RESPONSABILE
Carlo [redacted]
CONDIRETTORE
Luigi La Spina
VICEDIRETTORI
Vittorio Sabadin, Paolo Passarini
[redacted]ATTORI CAPO CENTRALI
Dario Cresto-Dina
Franco Tropea, Roberto Bellato
REDATTORE CAPO ROMA
Ugo Magri
REDATTORE CAPO MILANO
Chiara Beria di Argentine
EDITRICE LA STAMPA SPA
PRESIDENTE
[redacted] Agnelli
VICEPRESIDENTI
Vittorio Caissotti di Chiusano
Umberto Cuttica
AMMINISTRATORE DELEGAT[redacted]
E DIRETTORE GENERALE
Paolo Paloschi
AMMINISTRATORI
Luca Cordero di Montezemolo
Giovanni Giovannini
Francesco Paolo Mattioli, Alberto Nicolello
STABILIMENTO TIPOGRAFICO
La Stampa, via Marenco 32, Torino
STAMPA IN FACSIMILE
[illegible]
CONCESSIONARIA PUBBLICITA'
Publikompass Spa
v. Carducci 29, Milano, tel. (02) 66478.1
c. M. d'Azeglio 60, Torino, tel. (011) 6665.211
© 1997 Editrice La Stampa SpA
Reg. Trib. di Torino n. 618/1955
Certificato n. 3220 del 18/12/1996
La tiratura di Sabato 4 Ottobre 1997 è stata di 558.946 copie

INTERVISTA

IL LEADER DI RIFONDAZIONE COMUNISTA

Il segretario di Rifondazione Fausto Bertinotti. A destra [redacted] manifestazione [redacted] neo-comunisti

«L'Ulivo ha capito che siamo un interlocutore necessario»

[redacted]

«Si dice che salveranno le pensioni di anzianità per i lavori usuranti? E' già qualcosa, ma bisogna ridurre l'orario entro il 2000, e abolire alcuni ticket sulla sanità...»

«La crisi? Sono pessimista, [redacted] farò di tutto per evitarla: in Francia il governo è nato dopo un anno di lotte sociali, [redacted] Hue e Jospin hanno trovato un accordo...»

Romano Prodi. [redacted] lato, il leader dei comunisti francesi Robert Hue con (a destra) Lionel Jospin

[redacted]

«Caro Prodi, ecco le mie condizioni»

Bertinotti: un patto, ma solo per un anno

[redacted]

REDUCE [redacted] una passeggiata col primo nipote Duccio - «bisogna aiutarlo [redacted] vincere la gelosia dopo che l'altro ieri è nata Lisa, [redacted] sorellina» - nonno Fausto Bertinotti è nelle condizioni di umore migliori per spiegarci [redacted] quarantotto ore decisive della crisi: quelle che lo separano dall'incontro con Romano Prodi, domani alle 16 a Palazzo Chigi. «Mettiamola così, propendo per il pessimismo [redacted] farò di [redacted] perché l'incontro [redacted] domani eviti la caduta di questo governo», è la sua sintesi.

Onorevole Bertinotti, dovrà quanto meno riconoscere che siete stati presi sul serio.

«Con cautela sì, lo riconosco. Indubbiamente rispetto [redacted] quando si è aperta la lacerazione interna [redacted] maggioranza si avverte [redacted] mutamento di clima: si è riconosciuto che le no[redacted] non erano ragioni di parte ma corrispondenti a esigenze reali del Paese, si è riconosciuto che Rifondazione comunista è [redacted] interlocutore necessario [redacted] questa maggioranza».

Alberto Beneduce primo presidente dell'Iri

[redacted]

Prima non era così?

«Direi che da un [redacted] e mezzo siamo oggetto di un'oscillazione pendolare molto significativa: in genere ci è stata negata [redacted] pari dignità nei momenti di caduta della politica economica, cioè quando [redacted] obbligatorio imprigionarla dentro [redacted] stato [redacted]sità permanente. Anche [redacted] governo dell'Ulivo talvolta è parso rassegnarsi al ruolo di esecutore eterodiretto [redacted] criteri economici oggettivi, che poi sarebbero quelli de[redacted] banche centrali. [redacted] quelle circostanze Rifondazione è stata cancellata proprio in quanto portatrice dell'idea [redacted] la politica economica sia [redacted] una scelta autonoma, una concatena[redacted] di atti responsabili».

Conclusa la stagione del risanamento, [redacted] che lo [redacted] Prodi sottoscriverebbe questo [redacted] elogio del primato della politica.

[redacted] effetti sembra farsi strada questa idea, anche dopo il vertice italo-francese [redacted] Chambéry. An[redacted] se per la verità il governo è [redacted] ancora avaro di aperture. Ma lo capisce, infine? Noi [redacted] stiamo imponendo [redacted] aut aut. Noi invochiamo un indirizzo, [redacted] discriminante programmati[redacted]

Perdoni [redacted] battuta, ma pare che ormai tra i comunisti italiani [redacted] in Francia» [redacted] pre[redacted] il posto dell'antico «Facciamo come in Russia».

«Perfetto, gliela sottoscrivo in pieno. Perché il governo delle sinistre in Francia è venuto dopo un anno di lotte sociali e [redacted] tutto dopo la sottoscrizione di un documento co[redacted] tra il socialista Jospin e il comunista Hue nel quale si dice basta ai sacrifici per Maastricht. [redacted] riconosco nel valore evocativo di quel [redacted]

Quale indirizzo progr[redacted]tico potete definire con l'Ulivo?

«Stiamo uscendo [redacted] lungo ciclo del risanamento, dei sacrifici, dell'assolutizzazione della competitività. Con il ritorno dei governi di sinistra e con la ripresa economica in Europa ci vorrebbe una discussione come quella degli Anni Sessanta sulla programmazione o [redacted] quella degli Anni Settanta sulle riforme di struttura. Ma siccome [redacted] i tempi non sono maturi, dobbiamo realisticamente misurarci con questi grandi temi dentro il passaggio stretto della legge finanziaria».

Domani a Palazzo Chigi cercherà dunque solo un accordo provvisorio?

«Non direi *solo*. Già durante l'an[redacted] si verificarono divergenze su questioni importanti [redacted] le privatizzazioni, la scuola, il patto per il lavoro, che grazie al [redacted] senso [redacted] responsabilità non provocarono la crisi. Ripetere quella situazione non è interesse di nessuno: vogliamo dare [redacted] risposta da sinistra [redacted] problema d[redacted] stabilità? Noi rispondiamo: [redacted] patto per un an[redacted]

[redacted] solo un anno?

«Perché non esistono ancora le condizioni per un'intesa [redacted] contenuti con l'Ulivo. Basti pensare al diverso giudizio che diamo sull'Europa di Maastricht. Allora diciamo che nell'orizzonte temporale della legge finanziaria, un [redacted] appunto, possiamo concordare punto per punto una politica comune in grado anche di prevenire gli scontri a fari spenti accaduti nel passato».

Molto ragionevole. Speriamo lo siano anche le sue propo[redacted] punto per punto.

«Non lo nascondo che implicano uno spostamento [redacted] asse della Finanziaria su temi come l'occupazione, lo Stato sociale e la questione fiscale. Ma sono molto ragionevoli».

Cominciamo dal lavoro, dunque. Cosa [redacted] nella linea di governo?

«Fin qui il governo si è mosso pensando [redacted] incentivare la creazione di nuove imprese e quindi di nuovi posti di lavoro. La politica degli incentivi. [redacted] non [redacted] risultati, questa politica. Cominciamo a verificarlo [redacted] Sud, visto che lo specifico italiano è una disoccupazione massiccia concentrata [redacted] parte meridionale del Paese».

Lei sostiene che neanche [redacted] agevolazioni fiscali le [redacted] Sud?

«Già, perché [redacted] quella stregua gli conviene andare in Romania. Bisogna intervenire sugli handicap ambientali, infrastrutturali e criminali che bloccano il rilancio del Sud, bonificando quella realtà [redacted] davvero la consideriamo [redacted] miniera di risorse attivabili».

Chi può farlo?

«Solo chi sia disponibile a un investimento a redditività differita: cioè chi possa determinare le condizioni di base per un'economia dinamica, creando da subito occupazione. Per questo pensiamo a [redacted] grande operazione di orgoglio nazionale [redacted] un'Iri riconvertita [redacted] occupatore diretto al Sud».

L'Iri che assume al Sud?

«Sì, che [redacted] giovani e progetta. Non mi venga a dire che è una vecchia idea democristiana perché trovo ridicola questa polemica. Intanto non confondo Gava con Pasquale Saraceno, e poi non dim[redacted] universal[redacted] riconosciuta capacità creative dell'Iri di Beneduce».

Ma [redacted] un mucchio di soldi.

«Non voglio sparare cifre a caso, [redacted] non sono poi somme esorbitanti. [redacted] tanto [redacted] di soldi buttati al [redacted] perché si tratta di un investimento, non di assistenza. Bisogna saper fare anche gli investimenti strutturali la cui redditività è spostata nel tempo».

Veramente i nuovi posti di lavoro [redacted]gli Usa, in Inghilterra, in Olan[redacted] venuti da politiche [redacted] diverse.

«Le rispondo che [redacted] le statistiche americane sono falsate dal mancato computo [redacted] un 10 per cento della forza lavoro maschile che [redacted] trova incarcerata o in libertà vigilata. Secondo Rifkin la loro disoccupazione reale si colloca sul 12 per cento. E poi quel modello comporta povertà spaventose, noi vogliamo evitare quella deriva».

Sulla difesa del modello [redacted]ropeo forse Prodi sarà d'accordo. [redacted] sulla riduzione d'orario per legge?

«Qualche spiraglio di luce finalmente si vede, [redacted] penso alla discussione provinciale dei mesi passati, quando pareva che [redacted] riduzione d'orario fosse una trovata originale di qualche estremista nostrano: ma se in tutto il mondo ormai si affronta questo tema...».

Con molto scetticismo, Bertinotti. Anche studiosi a lei vicini, come André Gorz, de[redacted] che semmai «il nuovo sistema abolisce massicciamente il lavoro». Altro che ripartirlo per ottenere nuove assunzioni.

«Lo [redacted] che c'è il boom dei finti lavoratori autonomi dentro una tendenza generale allo svuotamento delle aziende. Ma se è pur vero che nel Nord Italia c'è pressoché la piena occupazione, è troppo chiedere che una parte dell'incremento di produttività venga usato per finanziare la riduzione di orario? Qui si chiude il cerchio: la riduzione d'orario al Nord [redacted] condizioni attrattive per il decentramento produttivo al Sud».

Magari, Bertinotti. La realtà è che al Nord si fanno gli straordinari fino a [redacted], e magari gli operai si mettono d'accordo con gli [redacted]ditori [redacted] farseli retribuire in nero.

«Certo, gli straordinari [redacted] affare per l'azienda perché [redacted] rappresentano un aggravio di costi. Per questo occorre un intervento legislativo: non per bloc[redacted] la libera contrattazione tra le parti, ma per fornirle un quadro».

Quale legge?

«Una legge che indichi il traguardo delle 35 ore entro il Duemila in termini prescrittivi, accompagnandolo da un'adeguata incentivazione».

Pasquale Saraceno padre fondatore dell'Iri

[redacted]

Entro il Duemila? E' vici[redacted]

«Al contrario, [redacted] tre anni mi pa[redacted] si garantisca una gradualità ragionevole, tanto più che parliamo degli orari contrattuali, non di fatto. Gli studiosi confermano che [redacted] riduzione d'orario troppo graduale, per via omeopatica, [redacted] produce effetti positivi sull'occupazione. Per quelli ci vuole una terapia d'urto: e allora è giusto che lo Stato ci metta dei soldi».

Appunto. Non basterebbe [redacted] raddoppio del fondo per la riduzione d'orario già ipotizzato dai sindacati?

«Gliel'ho già detto che da sola la politica degli incentivi non basta, se il governo non è esplicito nell'indicare l'obiettivo finale».

Arriviamo allo scoglio pensioni, da cui la crisi ha preso avvio.

«Mi lasci dire che io [redacted] anch'io che uno Stato sociale universalistico [redacted] regge senza piena [redacted]pazione. Ma che delusione. Tutti quei fuochi d'artificio sullo Stato sociale da ridisegnare per entrare nel nuovo millennio [redacted] prodotto solo l'attacco alle pensioni d'anzianità. Troppo facile. Hanno ragione i sindacati industriali e del Nord della Cgil a opporsi: sulle pensioni d'anzianità subiamo [redacted] cedimento immotivato a pressioni internazionali».

Ma se il governo escludesse i lavoratori dell'industria e quelli che hanno cominciato a lavorare prima dei 18 anni dal contingentamento?

«Io direi che questo sarebbe un fatto importante. Ma non l'ho sentito ancora dire. Certo, sarebbe un passo avanti, però ce [redacted] vogliono anche altri, di passi avanti».

Ancora? [redacted] quali?

«Riguardo allo Stato sociale c'è da intervenire, almeno [redacted] parte, sulla sofferenza troppo sottovalutata [redacted]. Tutti non sarà possibile, ma alcuni ticket bisogna toglierli: quelli sulle malattie croniche, per esempio. E' [redacted] stringente necessità che avrebbe anche [redacted] valore simbolico nel rimettere la discussione sulla pista giusta».

Lei propone nuove uscite per migliaia di miliardi...

«Infatti sento il dovere [redacted] dire qualcosa anche sul piano delle entrate: quando la legge finanzia[redacted] risulta [redacted] entità pari a un de[redacted] dell'evasione fiscale, vuol dire che c'è un problema. Ci vuole un salto di qualità nella lotta all'evasione. Perché non introdurre il conflitto d'interessi che consenta di detrarre dalle tasse certe spese di cui si presenta ricevuta fiscale? E ancora, una parte rilevantissima dei movimenti [redacted] capitali finisce in investimenti di tipo speculativo: tassiamoli».

Sarà dura domani a Palazzo Chigi.

«Guardi che non ho ancora finito, perché ci sono due questioni collaterali alla Finanziaria ma decisive per stipulare il nostro patto [redacted] un [redacted] l'Ulivo».

Prego.

«La scuola. Nell'ambito di una politica di risparmio non è accettabile che gli unici finanziamenti vadano alle scuole private».

E la seconda?

«Non condividiamo affatto l'esito della privatizzazione Telecom e allora ci vuole un impegno comune per il controllo pubblico nel settore energetico. Deve essere garantito il controllo dell'Enel e il mantenimento della maggio[redacted] nell'Eni».

Abbiamo registrato [redacted] lei da Prodi ci va per rompere [redacted] trattare?

«Io [redacted] un confronto vero, il nostro [redacted] sarà un prendere [redacted] lasciare. L'importante è che dall'insieme della legge finanziaria si possa alla fine evincere quella discriminante programmatica che è la sola in grado di tenere insi[redacted]».

Ma può stare insieme la maggioranza Ulivo-Rifondazione?

«Spero di sì. Gliel'ho detto: propendo per il pessimismo ma farò di tutto per riuscirci».

Gad Lerner

«La disoccupazione non si combatte così. Penso [redacted] un'Iri che assuma al Sud»

[redacted]

«I miei progetti costano miliardi? Li recuperino vincendo l'evasione»

[redacted]

TELECRISISHOW

[redacted] LUIGIA FERILLI

«A Faustooo te prego, ripensace».

[Sabbbbbrina Ferilli concorda con Scalfaro sulla necessità di non rompere, Tg3]

Montanelli

«Fausto è matto Prodi vincerà»

[redacted] «Se fossimo in un Paese normale, Bertinotti sarebbe in manicomio, ma visto che siamo in Italia, probabilmente lo faranno [redacted] vita o ministro». La prima battuta, lapidaria, è per il segretario di Rifondazione. La seconda è [redacted] giudizio, che in definitiva [redacted] positivo, sulle sorti della crisi [redacted] presidente [redacted] Consiglio: «Comunque, alla fine credo che Romano Prodi vincerà. Credo che la crisi si risolverà per stanchezza».

E' il parere espresso [redacted] decano [redacted] giornalisti italiani, Indro Montanelli, nell'intervista rilasciata ad Alain Elkann nel corso della rubrica «La settimana di Montanelli», andata in onda ieri [redacted] nell'edizione di Tmc news delle 19,30. Quanto al presidente del Consiglio, «la cosa che più mi impressiona, favorevolmente - ha detto ancora Montanelli - è l'inossidabilità e l'ottimismo di Prodi: parla e si [redacted] la [redacted] non esistesse. La ignora». [AdnKronos]

Cossutta

«Vado al mare Niente politica»

LA SPEZIA. «Oggi non parlo di politica. Lunedì mattina sarò a Roma per partecipare alla direzione nazionale del partito e al confronto con il governo». Lo ha detto il presidente di Rifondazione comunista Armando Cossutta, arrivato venerdì sera a Bonassola, vicino alle Cinque Terre, che frequenta [redacted] anni.

Cossutta ha trascorso gran parte della mattinata al bar, dove ha letto i giornali. Al [redacted] fianco, occasionalmente, sedeva [redacted] Saverio Vertone, [redacted] di Forza Italia, anche lui assiduo frequentatore di Bonassola. Tra i due, poche battute. Cossutta ha detto che voleva solo godersi la bella giornata [redacted] sole in compagnia della moglie [redacted] dei suoi figli, in attesa dei fuochi d'artificio previsti in [redacted] per la festa patronale dei p[redacted]. All'accenno [redacted] un possibile incontro con Romano Prodi in visita ieri alla Spezia, Cossutta ha risposto semplicemente: «Sto andando alla spiaggia». [Ansa]

Liberazione

Deve tagliare l'inserto-libri

[redacted] Ancora tagli a *Liberazione*. Il quotidiano di Rifondazione diventa sempre più «leggero»: [redacted] 32 [redacted] 24 pagine. L'ultimo sacrificio [redacted] sumato sull'altare del bilancio in [redacted] è la soppressione del supplemento letterario «Il Topo»: 8 pagine, curate da un solo redattore. «Torniamo alla foliazione originaria - certifica Carlo Benedetti, condirettore - *Le* 32 pagine sono state raggiunte durante l'ultima campagna elettorale, quando il giornale tirava. Poi si era deciso [redacted] mantenerle, dando vita [redacted] un supplemento letterario sul modello di quello prodotto dal *manifesto*: "Il Topo", appunto, [redacted] edicola ogni martedì». [redacted] adesso? «Restano le pagine che *Liberazione* [redacted] sempre dedicato alla cultura, prima [redacted] dopo l'esperimento del "Topo" - aggiunge Benedetti non senza amarezza - Non potevamo certo lasciare sguarniti i fronti che caratterizzano maggiormente il giornale presso i nostri lettori: la politica, il lavoro.... Certo, ormai il fondo del barile è raschiato: da questo momento inizia il conto [redacted] rovescia...». [ale .mon.]

SOLO DAL CUORE DEL MAIS.

CUORE O GEMMA.

Olio Cuore è dietetico, ricco di vitamine E (100 mg/100 g) e B6, e di acidi grassi polinsaturi.
Olio Cuore è un condimento sano, ideale per una corretta alimentazione.

Cuore Mangiar bene per sentirsi in forma.

A Capri, davanti ai giovani industriali, An si confronta col pds. E i due partiti sembrano d'accordo

Fini: «Ormai elezioni ineluttabili»

Il leader della Quercia: chi vince vince, non muore nessuno

CAPRI
DAL NOSTRO INVIATO

E' un flash che dura un attimo, ma potrebbe fare la storia dei prossimi mesi. Davanti alla platea dei giovani industriali, Gianfranco Fini ha appena finito di dire che le elezioni anticipate stanno diventando ineluttabili e va a risedersi nella sua poltroncina in platea. Ma prima che Fini si sieda, Massimo D'Alema a sorpresa gli stringe la mano con un calore speciale. E gli bisbiglia nell'orecchio qualcosa che somiglia ad un complimento. A quel punto il leader pds si alza, va lui al microfono e dice compiaciuto: «Avendo risolto chi vincerà le elezioni, potrei parlare d'altro...». Come dire: visto? Non è vero che le elezioni le voglio io, le vuole Fini...

E così, all'hotel Quisisana di Capri, davanti alla platea - sempre emotiva - dei giovani industriali, è andata in onda una nuova puntata della crisi, una puntata con qualche imprevisto: D'Alema ha ribadito che il governo Prodi malauguratamente entra in crisi, a quel punto è meglio sciogliere le Camere e votare, magari «il 30 novembre». Anche perché se si vota a tambur battente «chi vince, vince, non muore nessuno...». Un'«apologia» delle elezioni anticipate che D'Alema ha motivato con linguaggio diretto, quasi fosse già in campagna elettorale: «Le elezioni? Sarei matto a volerle! Noi le abbiamo vinte... Ma se la crisi c'è, è più europeo tirare la calzetta, andare avanti fino a Natale con le consultazioni, le esplorazioni e le convergenze parallele?».

E Fini, con una mossa a sorpresa, pochi minuti prima aveva detto: «Se si apre la crisi, abbiamo due scenari: o si va subito ad elezioni, oppure si ridiscute insieme la Finanziaria e poi si fanno le elezioni». E così, dopo aver tergiversato, dopo aver studiato le mosse dei nemici per una settimana, il leader di An ha calato la saracinesca su un possibile governissimo: «Se questo governo dovesse cadere, non vedo un esecutivo che duri 12-24 mesi, non mi sembra oggettivamente possibile una larga intesa». Una posizione, quella di Fini, che non entra in plateale collisione con quella di Berlusconi, ma è diversa, prefigura due scenari che hanno la stessa unica finale: lo scioglimento anticipato delle Camere.

C'era grande curiosità per il match D'Alema-Fini davanti alla platea dei giovani industriali. Due anni fa finì male: D'Alema fu contestato, Fini (complice anche una mezza claque) fu osannato. Stavolta il clima è cambiato: D'Alema è stato accolto con rispetto, ripetutamente (sebbene pallidamente) applaudito, mentre Fini si è preso un battimani all'inizio e uno alla fine, ma nulla di più. Se il match ha deluso le aspettative di chi si attendeva scambi al vetriolo tra i due, in compenso D'Alema e Fini hanno solo hanno spiegato bene le mosse che faranno nelle prossime ore, hanno lasciato trapelare gli slogan di una possibile campagna elettorale a brevissimo termine. Nella affollata e accaldata sala del Quisisana, per primo parla Fini. Esclude subito «il congelamento» della crisi (al Senato Rifondazione sì alla Camera con il Polo): «Chi immagina questo governo se lo tolga dalla testa!». Fini invece ne disegna due scenari a breve termine. Il primo, definito «ragionevole» dal capo di An, prevede «elezioni subito, con un nuovo governo in tempi brevi». Una soluzione che poco prima Casini aveva escluso: «Le dimissioni di Prodi ci indurrebbero un atto di responsabilità... E con aggiustamenti sostanziali potremmo votare la Finanziaria...». E la seconda via d'uscita vagheggiata da Fini? L'Ulivo chiede al Polo un voto per la Finanziaria e il centro-destra non lo può concedere «a scatola chiusa», ma soltanto ad una condizione: «Che la Finanziaria sia modificata. Sicuramente sull'Iva e poi sulla spesa sociale vogliamo capire dove e come si taglia».

Poi ha preso la parola il leader del pds, preceduto da un preoccupato annuncio al microfono: «Un applauso all'onorevole D'Alema». E lui fa intuire che una eventuale campagna elettorale sarà giocata dalla Quercia in chiave «nazionalista». Dice D'Alema: «A volte ci vogliamo bene come italieni...», «smarriamo l'orgoglio per la rinascita nazionale». E vellica gli imprenditori: «Sembrava arrivato il momento di dire: arricchitevi...». E invece Bertinotti ha avuto l'incantesimo. Persino Bossi - dice D'Alema - è stato più responsabile avviso che ha aperto la crisi a Finanziaria approvata». Insiste D'Alema: «Tutto questo rifarsi ai governi Fanfani, all'Iri, mi fa pensare che qualcuno di rifondare il comunismo, vogliano rifondare la dc...». E visto che la platea è accondiscendente, D'Alema maramaldeggia: «Nella Finanziaria si poteva fare di più: immaginare che chi investe nel Mezzogiorno, non paga le tasse per 5 anni». Stavolta la platea rumoreggia, subodora la botta demagogica. D'Alema arriva al nodo della crisi, dice che il «problema non è elezioni sì o no. Ma c'è o no la crisi». E se si apre la crisi «la Finanziaria per l'Europa è cotta, non si farà...». Ma se il Polo decidesse di votare la Finanziaria di Prodi? D'Alema - è una piccola novità - sbatte la porta, purché decida in 4, 5 giorni».

Fabio Martini

D'Alema, Casini e Fini ieri a Capri

Marcegaglia: il Paese non può più essere ingovernabile Merloni: «Priorità per l'economia»

Fossa, presidente della Confindustria «Non è una meraviglia ma è il minimo per partecipare all'Euro»

«Crisi o non crisi prima la Finanziaria»

CAPRI
DAL NOSTRO INVIATO

C'è folla di giovani industriali e di qualcuno meno giovane nel «teatro». Si chiama così la sala convegni dell'Hotel Quisisana, dove puntualmente all'inizio dell'autunno di ogni anno si svolge un convegno degli imprenditori juniores aderenti alla Confindustria. Ma questa volta non si recita il rito delle critiche al governo di turno per la sua politica economica. Anzi, dal palco, ma anche dalla platea, si invoca la rapida approvazione della legge finanziaria appena varata da Romano Prodi che è sull'orlo delle dimissioni. E si celebra il processo a Fausto Bertinotti, segretario di Rifondazione comunista, accusato di volere la crisi di governo per interessi di parte.

E se crisi deve essere, dichiarano gli imprenditori, prima almeno il Parlamento dica sì alla finanziaria. Il presidente della Confindustria Giorgio Fossa spiega che, pur avendo alcune «carenze, è necessario che questa legge finanziaria sia approvata senza alcuna mediazione al ribasso». Sotto gli occhi di Massimo D'Alema, segretario del pds (maggiore partito di governo) e di Gianfranco Fini, presidente di An (forza chiave dell'opposizione), Fossa spiega che la finanziaria è una meraviglia «è il minimo per partecipare all'unione monetaria europea».

Il numero uno della Confindustria si rammarica per il rischio che la crisi, se aperta, possa risolta «con le regole esistenti». Invece «è essenziale» completare la riforma elettorale, estendendo il sistema maggioritario, eliminando «la quota proporzionale e i meccanismi artificiosi su cui prosperano i professionisti della ragioneria elettorale».

In modo più netto, chiudendo i due giorni di discussione svoltisi al Quisisana, Emma Marcegaglia, presidente dei giovani imprenditori, invoca l'approvazione della finanziaria e anche della nuova legge elettorale: «E poi sia qual che sia». Ovvero: sarebbe opportuno che eventuali elezioni anticipate indette in seguito alla crisi di governo si arrivi con i conti pubblici a posto e con la riforma del maggioritario. Gli industriali sperano pertanto che non solo vengano vanificati i disegni di Bertinotti, contrario alla finanziaria, ma che gli venga dato il colpo di grazia riducendo, con il maggioritario, la capacità di condizionare la vita del governo. «Il Paese non può più essere ingovernabile» fa presente la Marcegaglia. «Credo che l'economia sia la priorità» osserva il ministro degli elettrodomestici Vittorio Merloni. Anche lui vorrebbe mettere in chiaro alcune cose: «Prima di tutto si deve votare in parlamento per identificare chi è favorevole alla moneta unica europea e chi è contrario». E' un obiettivo questo che, dice Fossa, «non può e non deve essere compromesso».

In sostanza, gli imprenditori suggeriscono iniziative per emarginare Bertinotti. Gli applausi ai richiami a una nuova riforma elettorale documentano l'aspirazione a veder annullato il potere di interdizione del leader di Rifondazione. E al di là di Rifondazione? D'Alema (fischiato due anni fa) e Fini (applaudito nel 1995) sono entrambi accolti con riguardo. Trapela però una maggiore attenzione per il primo, il cui intervento viene più volte sottolineato da battimani e brusii: D'Alema guida la maggioranza di un governo che per la Confindustria non deve cadere. Anche per i ministri del pds, il titolare dell'Industria Pierluigi Bersani e quello della Funzione pubblica Franco Bassanini, c'è comprensione. Così Bersani può tranquillamente dichiararsi «orgoglioso di quanto io e i miei colleghi abbiamo fatto», ipotizzando «un compromesso programmatico serio» per salvare il governo «senza buttare a mare la coerenza di fondo». E Bassanini afferma: «Se ci fermiamo, il Paese».

L'opposizione di Polo vive un momento di gloria solo quando Antonio Marzano, responsabile economico di Forza Italia, invita gli imprenditori a chiedere invece dei sussidi l'equivalente riduzione della pressione fiscale». Sul peso della tasse, sempre considerate eccessive, la platea resta vigile. Ma sullo sfondo rimane l'inquietudine per il rischio che, con la crisi, l'Italia rovini di nuovo la sua immagine all'estero. Osserva Franco Bernabè, amministratore delegato dell'Eni: «Grazie alla credibilità acquisita, sono stati ridotti i tassi di interesse e così gli investitori stranieri hanno regalato 30 mila miliardi». Se non ci fosse stata la fiducia degli operatori, «la finanziaria avrebbe contenuto interventi per 60 mila miliardi invece di 30 mila». Adesso gli imprenditori chiedono di salvare la finanziaria: però, sottolinea Fossa, vanno evitati «accordi pasticciati volti solo a salvare questa maggioranza e non a conquistare l'Europa.

Ippolito

«D'Alema non è più un nemico»

I giovani imprenditori «riabilitano» il pds

CAPRI
DAL NOSTRO INVIATO

Torna il segretario del pds Massimo D'Alema, dopo due anni, a Capri al convegno dei giovani imprenditori, ci va più i fischi ad accoglierlo. Che cosa succede? Gli industriali juniores si sono convertiti? Risponde Ettore Artioli, vicepresidente dei giovani Confindustria.

Avete dimenticato i fischi?

«Non abbiamo dimenticato i fischi. Abbiamo compreso che in questo momento l'esigenza della stabilità prevale qualsiasi altra considerazione di carattere politico».

Per voi D'Alema non è più il nemico di ieri?

«Se D'Alema non è più il nemico di ieri, probabilmente l'opposizione non convince di pari di questo governo. Prodi ci sta portando in Europa».

Insomma siete delusi dall'opposizione e in particolare da Fini, non più applaudito a Capri?

«Constatiamo che c'è una globale piattezza di idee in tutta la classe politica e tutti barcollano cercando un'alternativa alle elezioni. Fini cerca all'interno dell'opposizione una leadership senza però trovare una strategia che possa portare il Polo a riprendere le redini del Paese. Non riesce a trasmettere certezze ai potenziali elettori».

D'Alema invece...

«D'Alema invece in questa ricerca di consensi riesce a dare delle garanzie almeno per guadare l'Italia in Europa. Fatto questo, poi si vedrà».

Ma il segretario del pds vi appare convincente per le soluzioni proposte, ad esempio per le pensioni?

«Si potrebbe fare di più e con più coraggio. Prendiamo atto che questo è l'unico governo che può intervenire con decisione e D'Alema ha avuto una funzione di stimolo per la riforma previdenziale, trovando punti di convergenza tra esigenze anche differenti. In altre parole, il segretario del pds ha agevolato la comprensione da parte del sindacato del rispetto dell'equilibrio finanziario del Paese».

Vuol dire che i giovani industriali vedono in D'Alema un uomo che aiuta il processo di risanamento?

«E' determinante, in questo momento, avere capacità di dialogo che probabilmente non era riconosciuta al leader del pds. Due anni fa, purtroppo fischiandolo, abbiamo addebitato a D'Alema di essere ancora il rappresentante di un partito condizionato da vecchie ideologie. L'esperienza di governo ha indubbiamente portato a comprendere le reali esigenze del Paese e le inevitabili fondamenta che questo deve avere nello sviluppo dell'impresa e dell'economia private».

In sintesi: vi sentite più garantiti da D'Alema che da Fini.

«In questo momento, probabilmente sì, anche perché emerge un'omogeneità di atteggiamento nell'Ulivo rispetto al "problema" Rifondazione. Il Polo non sembra capace di individuare soluzioni per la gestione del Paese».

[r. ipp.]

ORI AL CORO

Le opposte sinistre

TUTTO si può rimproverare (e andrebbe rimproverato) a Bertinotti, salvo la mancanza di coerenza. Sia lui che Bossi hanno un tratto che è anche l'unico: entrambi fanno coerentemente quel che hanno sempre detto di fare. E i loro alleati hanno sempre fatto finta di non crederci. Salvo prendersela con quei due, quando quelli hanno mantenuto la parola il loro elettorato.

Ecco perché, francamente, questa non ci sembra affatto «la crisi più pazza del mondo», ma è la più prevedibile. Aver la testa sotto la sabbia non è stato molto responsabile. Si tratta di un elemento di irresponsabilità che ha caratterizzato però entrambi i poli, nessuno dei quali ha esitato a servirsi di Bossi e di Bertinotti pur di non mollare l'osso: entrambi pronti a pattegiare col diavolo, cioè il «matto» di turno, pretendendo però di portarselo a spasso come gli orsi da baraccone di una volta. Quando poi l'orso molla la sua zampata tocca poi ascoltare il concerto parallelo, da destra e da sinistra, di elogi e insulti alternati secondo convenienza, nei confronti di Bossi, di Bertinotti. Ora fior di mascalzoni, ora augurabili compagni di strada. Questa è stata l'unica vera novità della seconda Repubblica: la periodica resa dei conti con la ditta B&B, accompagnamento di disgustose coliche stiche sul palcoscenico dell'ipocrisia.

E lo spettacolo riprende: dopo l'equinozio d'autunno e della finanziaria, la coalizione di governo si scopre focomelica. Ed ecco che il copione impone di credere e dare a bere che Bertinotti e D'Alema debbano essere compagnoni di osteria, magari l'uno un po' più intransigente dell'altro, ma indistinguibili dopo una buona bevuta.

Sono tutte balle. Sapevano tutti che le due sinistre possibili, Rifondazione e Ulivo, non sono, non possono e non devono essere alleabili. Ciò che rappresenta Bertinotti è nemico e alternativo al genere di sinistra inventata da Tony Blair che piace a D'Alema: una sinistra che considera intoccabile il lavoro della Thatcher e di Major, salvo umanizzarlo con i panni sobri e popolari di una sinistra dei diritti civili, dell'equità e della legalità. A nessuno in Inghilterra passa per la mente di attaccare i mercati e l'impresa o di mettere in competitività come si fa allegramente da noi. Uno dei primi atti di Tony Blair è stato quello di avvertire le ragazze madri che vivono di denaro pubblico rifiutando i posti di lavoro proposti, che chi non lavora non mangia. La sinistra europea di governo, insomma, coltiva il dichiarato sogno bertinottiano di torcere il collo al moderno homo faber, ma di dargli tutto il campo possibile, proteggendo insieme il mercato e gli esseri umani.

L'immaginario collettivo di Bertinotti non affonda le sue radici nel marxismo (di «comunista» Rifondazione ha soltanto Armando Cossutta), ma nel mito di Peter Pan e dell'isola-che-non-c'è: ieri Cuba, oggi il Chiapas. Viceversa, qualsiasi politica riformista di sinistra dovrà sempre tornare al principio di realtà.

D'altra parte Rifondazione in questa partita sta giocando per evitare la propria morte: una volta fatta l'Europa governata dalla superbanca centrale; una volta avviato il semipresidenzialismo; una volta riformato il Welfare con la partecipazione dei sindacati, che ne sarebbe infatti di Rifondazione? Forse non si estinguerebbe come si estinsero i monarchici di Alfredo Covelli, ma dovrebbe certamente andarsi a rintanare nei recondìti della foresta pluviale politica. Per questo il suo gioco è duro e distruttivo. Per questo è un gioco sfascista e pericoloso. Non poteva e non doveva essere diversamente. Forse non c'è scandalo. Ma c'è, ci sembra che vada cercato nell'ipocrita astuzia di chi pretende di servirsi ai forni dei due «malfattori», salvo poi protestare per l'avvelenamento che deriva puntualmente. Al Paese.

Paolo Guzzanti

Tronchetti
Alla fine ballò come un cubista

CAPRI. Crisi o crisi, il tradizionale convegno confindustriale di inizio autunno è anche un happening mondano. Rispetto alla scorsa edizione, questa volta nessuno ha cantato, raccogliendo il testimone di Giorgio Fossa e Chicco Testa che lo scorso anno avevano intonato, alle 4 del mattino, «bandiera rossa». A distinguersi quest'anno, tra i tavolini di «Anema e core» è stato il presidente della Pirelli, Marco Tronchetti Provera: «Ballava come un cubista», ha raccontato una giovane imprenditrice.

Prima della serata danzante nella bolgia di «Anema e core», in piazzetta si è distinto un altro gruppo di imprenditori capitanato dal vicepresidente della Bei, Massimo Ponzellini. Lo stesso che, intorno alla mezzanotte ha annunciato a Luigi Abete e Mario D'Urso: «Ecco un investimento da fare». Detto fatto, Ponzellini ha comperato un rotolo di gratta e vinci e lo ha distribuito. [AdnKronos]

Casini
«Parlo da dc... pardon, da ccd»

CAPRI. «Avete sbagliato a dare ascolto alla proposta della dc...». Ormai la frase è stata pronunciata, la platea ha sentito. L'abitudine può giocare brutti scherzi, anche a un politico. Questa volta è toccato al segretario del ccd: Pier Ferdinando Casini è scivolato ieri nella classica «gaffe» in cui sono già incappati altri ex appartenenti alla dc. Il lapsus è avvenuto di fronte ai giovani imprenditori della Confindustria, riuniti nel convegno annuale a Capri. L'ex notabile della «balena bianca» è è fatto sfuggire «dc» anziché «ccd»: buona parte dell'uditorio, colto il lapsus, non ha trattenuto qualche benevola risata. Il moderatore dell'incontro, Bruno Vespa, non si è lasciato scappare l'occasione per fare una battuta: «Quando una cosa per quarant'anni...». Casini, serafico, ha commentato: «Io non devo vergognarmi di democristiano. E poi - ha concluso -, lo ancora...». [AdnKronos]

De Michelis
Primo comizio da segretario ps

NAPOLI. Primo comizio di Gianni De Michelis da segretario nazionale del Partito socialista. Nella convention convocata a Napoli per presentare la candidatura a sindaco dell'ex senatore del pli Luigi Compagna, De Michelis ha attaccato il Pds, D'Alema, Bassolino, ha annunciato: «Non siamo reduci, il peso delle idee può farsi sentire». Ha poi sottolineato il feeling con Cossiga: «Condividiamo l'esigenza di andare oltre l'attuale quadro politico». Cossiga invita a costruire un nuovo centro riformatore, «ed è anche la nostra battaglia» ha ricordato Compagna, sorretto a Napoli da esponenti del mondo socialista, socialdemocratico, liberale e repubblicano. «Il ps - ha aggiunto De Michelis -, si trasforma da partito virtuale a partito reale, che intende conquistare seggi negli enti locali e in Parlamento. In sala erano presenti anche Bobo Craxi e l'ex vicesegretario del psi Giulio Di Donato. [Ansa]

Ad Assisi la festa di S. Francesco: la messa con pochi pellegrini, la processione accompagnata dalle scosse

Una tenda per gli orfani della Basilica

Il frate custode del convento: così siamo più vicini [redacted] chi sta soffrendo

[redacted]SISI
[redacted] NOSTRO [redacted]

E' [redacted] notte della festa di San Francesco. Bisogna aver vissuto i tempi della guerra per ricordare un'Assisi così buia, deserta. Vicoli scuri, negozi sprangati, ristoranti chiusi, perfino sulla porta dell'hotel Subasio - il più elegante della città - figura una scritta inimmaginabile in altri tempi: «Closed». Vigili del fuoco e volontari della Protezione Civile [redacted] gli unici passanti: al massimo [redacted] centinaio di persone dormono in questa città che normalmente ne conta tremila, e almeno il doppio quando si festeggia il Santo patrono.

Sono fuggiti gli abitanti e non [redacted] mai arrivati né i pellegrini, né gli invitati alla tradizionale cerimonia del [redacted] ottobre, quando, a turno, ogni Regione d'Italia viene a offrire dell'olio per l'accensione della lampada che arde davanti alla tomba di San Francesco. Quest'anno tocca alla Liguria. Si attendono un centinaio di Comuni, ne giungono 11. «Perché negarlo? L'apprensione c'è», ammette [redacted] presidente del Consiglio regionale della Liguria, Fulvio Cerofolini, che ha dormito a Perugia.

Anche il sindaco di Genova, Adriano Sansa, ha dormito altrove. Sansa è partito alle 5 di ieri mattina, come [redacted] maggior parte degli invitati. Si sono ritrovati tutti alle 9 nella piazza della Basilica della Madonna degli Angeli, scelta [redacted] fare da cornice alla prima festa di San Francesco lontana dalla Basilica Superiore [redacted] dal luogo in cui è sepolto il Santo, resi inagibili dai terremoti che da giorni e giorni non ces[redacted] di far tremare Umbria e Marche. La scelta è legata al fatto che all'interno della Basilica [redacted] è la «Porziuncola», la chieset[redacted] più amata da San Francesco e il luogo in cui è morto. Ma è dovuta anche alla presenza di una piazza abbastanza grande [redacted] garantire l'incolumità dei presenti in [redacted] di scosse. Quando vi giungono, pellegrini e invitati, sulla piazza sono già stati montati un palco, una grande tenda bianca, un altare. E [redacted] piovute almeno cinque scosse. Non vi sono invece altri [redacted] oltre i monumenti sacri, né fiori oltre due piante di felci incatenate alla tenda, perché rimangano ferme nonostante i continui tremori della terra. Si ride e si scherza sul piazzale, forse un po' troppo per nascondere del tutto la tensione e il nervosismo: quando una suora, inavvertitamente, fa [redacted] coprifiamma di vetro, tutti si voltano [redacted] scatto con uno sguardo allarmato.

La cerimonia inizia [redacted] 10,30, all'arrivo del sottosegretario alla Presidenza del Consiglio, Enrico Micheli, il rappresentante [redacted] governo. A quel punto [redacted] piazza è piena. Duemila persone, una nullità rispetto agli anni precedenti. Inoltre si tratta di una folla di autorità, rappresentanti della Liguria, frati, giornalisti, operatori, abitanti del luogo. Mancano i veri pellegrini, quelli che [redacted] mettevano in viaggio dai punti più diversi [redacted] globo per ritrovarsi ad Assisi.

E' padre Giulio Berrettoni, custode [redacted] convento, a prendere per primo la parola. Annuncia di aver appena ricevuto una telefonata del presidente della Repubblica Oscar Luigi Scalfaro, per esprimere «l'affetto di tutto il popolo italiano». «E' un 4 ottobre diverso - spiega - anche Francesco, come tanta gente, si trova sotto la tenda: vuole essere vicino [redacted] coloro che vivono [redacted] lutto, che soffrono». [redacted] frati annuiscono, ma la sirena di un'autoambulanza nasconde il seguito della frase.

Al termine della messa, Micheli prende la parola. «Nessuno deve essere lasciato solo - dice -, lo Stato farà tutto il possibile per garantire la ripresa. Noi siamo qui con voi». Sono parole che fanno bene ad Assisi, ai frati, ancora frastornati da questa festa che [redacted] tutto fuorché una festa.

«E' un [redacted] passaggio - la definisce padre Nicola Giandomenico, economo del [redacted]to - per [redacted] francescani è giunto il momento di voltare pagina. Siamo scioccati, non sappiamo dove stiamo andando. Nulla sarà più [redacted] prima. Dobbiamo trovare un [redacted] cammino. Ci rifletteremo nei prossimi mesi».

Inclemente il terremoto [redacted] rinuncia a prendersi un'ultima soddisfazione. Accompagna le croci delle confraternite partite in processione da Assisi alle 5 [redacted] ieri pomeriggio [redacted] giunte tre quarti d'ora dopo sul piazzale della Basilica [redacted] Santa Maria degli Angeli per [redacted] nuova messa. Mentre si prega per «liberare dai mali del terremoto», giungono due scosse, le più forti [redacted] giornata. Anche la statua della Madonna degli Angeli trema con un clangore sinistro: perché non si dimentichi che questo [redacted] ottobre [redacted] il 4 ottobre del terremoto.

Flavia Amabile

Due momenti delle celebrazioni che si sono svolte ieri ad Assisi in [redacted] del patrono San Francesco

I religiosi: siamo choccati dopo il terremoto nulla sarà più come prima

Durante le scosse i fedeli hanno visto tremare la statua della Madonna

Il sindaco

«Un appello [redacted] Dio e alla mia gente»

PERUGIA. «Un appello al Padreterno [redacted] uno [redacted] mia gente»: li lancia il sindaco di Nocera Umbra, Antonio Petruzzi, dopo la riunione di venerdì [redacted]a in un container, perché [redacted] municipio è inagibile, come gran parte del centro storico. «A Dio - dice Petruzzi - non si può che chiedere di attenuare questo stillicidio insopportabile di scosse, che sta mettendo a rischio la stabilità sociale, mentre dai miei concittadini mi aspetto che non perdano la loro voglia [redacted] rimboccarsi le maniche». Il sindaco di Nocera Umbra ha un timore, e non [redacted] nasconde: che la città (il 62 per cento delle case è lesionato) venga abbandonata, se la ricostruzione [redacted] il ritorno alla normalità dovesse [redacted] tardare. [Ansa]

A Foligno

Sono raddoppiati i senzatetto

PERUGIA. Sono state oltre 1300 le persone che a Foligno hanno trascorso la notte in tende e roulottes: un numero più che doppio rispetto agli ormai consueti 5-600 folignati ospitati da giorni nei ricoveri di fortuna. Il numero è così cresciuto, ha spiegato il sindaco Maurizio Salari, «a causa della paura, che ha fatto riversare nei campi, ed in particolare in quello vicino al Palasport, anche persone che [redacted] hanno la casa inagibile, [redacted] che non hanno voluto trascorrere la notte nelle proprie abitazioni dopo le scosse di ieri». Scosse che, [redacted] minore intensità, si sono ripetute anche ieri. Il posto per tutti è stato trovato «stringendosi un po'», spiega uno dei tanti che ha passato la notte in tenda. [Ansa]

Denuncia

«Per gli affitti prezzi alle stelle»

PERUGIA. Per qualcuno il terremoto [redacted] un affare ed i prezzi di case e roulotte [redacted] «andati alle stelle». La denuncia [redacted] dell'assessore provinciale alla Protezio[redacted] civile, Cesare Migliozzi, il quale riferisce che soprattutto nella zona di Foligno «chi va alla ricerca, per questa prima fase di emergenza di una roulotte usata, difficilmente la trova e quando riesce scopre che i prezzi [redacted] enormemente aumentati. Ma c'è di peggio. Il governo, come tutti sanno - continua -, ha con[redacted] forti incentivi a coloro che intendono concedere in affitto [redacted]sa». Invece - sostiene l'assessore - [redacted] prezzi degli affitti sono andati alle stelle» ed alcuni proprietari rifiutano [redacted] concedere le case sfitte. [Ansa]

Da Roma

In arrivo i primi prefabbricati

[redacted] Sono stati inviati ieri i primi prefabbricati della Protezione civile che verranno allestiti nelle zone di Serravalle e Colfiorito dove già da due giorni il Genio militare sta lavorando per le opere di urbanizzazione necessarie per l'allestimento dei «villaggi». Lo ha [redacted] noto il capo del dipartimento della Protezione civile Andrea Todisco. Todisco ha sottolineato che, in base alle ultime ricognizioni, sono circa 1850 i prefabbricati in disponibilità della Protezione civile. In merito alla notizia riportata dalla stampa secondo la quale la Regione Umbria possiede altri 800 prefabbricati, Todisco ha precisato che «stiamo verificando [redacted] la notizia è [redacted] e se questi [redacted] prefabbricati [redacted] utilizzabili». [Ansa]

DALLA PRIMA PAGINA

LE DUE SECESSIONI

rinnovata, tramite Bicamerale e scrutinio maggioritario. Il [redacted] avversario [redacted] l'interesse generale, che Rifondazione non esita [redacted] sacrificare sull'altare della propria lobby politico-sociale.

Precisamente questo fa pensa[redacted] a [redacted] naufragio, e può dare le vertigini. Perché in Italia sono ormai due le forze che visibilmente scommettono su un'ideologia della secessione, [redacted] che rifiutano [redacted] identificarsi con lo Stato democratico, [redacted] la stabilità delle sue istituzioni, con la riforma equilibrata e solidale del suo Stato sociale. Perché il massimalismo [redacted] Rifondazione è ormai speculare al massimalismo della Lega di Bossi, ed ambedue hanno comportamenti deliberatamente secessionisti, nei confronti dei rispettivi blocchi politici come [redacted] confronti della Nazione. Ambedue [redacted] forze hanno istinti periferico-tribali, prima ancora che adolescenziali. Hanno [redacted] forte etica della convinzione, come direbbe Max Weber, ma nessuna etica della responsabilità e nessun'attenzione per le conseguenze che possono [redacted] le proprie azioni. Hanno un modo [redacted] procedere non politico, non edificatore, ma pseudo-rivoluzionario e dominato [redacted] un'unica passione, invadente: la passione del *risentimento*, che fonda i loro stati d'animo e le loro visioni del mondo.

La passione [redacted] risentimento e dell'invidia non [redacted] nuova, nella storia delle sinistre e delle destre d'Europa. E' la passione che spiega la nascita di due massimalismi simmetrici - dentro l'insoddisfatta borghesia [redacted] rivoluzione industriale moderna - [redacted] che ha dato vita in questo secolo sia al fascismo, sia al comunismo. Lo storico François Furet ha spiegato bene questa duplice tentazione [redacted] borghesia, che dopo la Rivoluzione francese non trovò il modo di legittimare le proprie forme di governo, non riuscì a conciliare la libertà del singolo individuo con la volontà generale, [redacted] che si rifugiò nell'odio di se stessa [redacted] nei secessionismi rivoluzionari di destra [redacted] di sinistra.

Naturalmente la storia [redacted] ripete uguale [redacted] se stessa, ma queste due pulsioni tornano a fare apparizione in Italia. Riappare la pulsione di destra, fondata su miti del sangue e dell'etnia, che è incarnata dalla Lega [redacted] che rappresenta la *variante territoriale del* [redacted]. E riappare la pulsione di sinistra, fondata sulla difesa di alcuni ceti minoritari guidati da un'avanguardia, che del secessionismo rappresenta *la variante sociale, di classe*. In forma caricaturale, tornano in scena le due componenti della guerra civile europea, che sembrava seppellita e dimenticata.

I negoziati per entrare in Europa e la riforma delle istituzioni hanno alimentato queste due forze, che hanno storie così antiche e così fallimentari. Forse perché [redacted] esistono tradizioni statuali abbastanza potenti in Italia - né a sinistra né in campo cattolico - capaci di contenere o addomesticare tali tentazioni. Forse perché l'Italia postbellica ha avuto una democrazia bloccata, [redacted] perché la doppiezza [redacted] Togliatti non [redacted] stata così profi[redacted] come dicono alcuni: per [redacted] secolo, il massimalismo sia pur contraddittorio dell'ex pci ha tenuto in frigorifero il trenta per cento dei voti italiani, impedendo ogni alternanza e ogni [redacted] comune appartenenza allo Stato. Tra le righe è l'autocritica che fa Napolitano, in un articolo [redacted] giornale: «Le prove [redacted] le esperienze attraverso cui [redacted] passata la sinistra - ed in particolare è passato il pci nei decenni della sua travagliata esistenza - avrebbero dovuto insegnare a tutti come non [redacted] possano separare gli interessi di parte, nel [redacted] sociale [redacted] nel sen[redacted] politico dell'espressione - anche i più legittimi interessi di parte - dagli interessi nazionali [redacted] da quelli dello sviluppo democratico del Paese».

M[redacted] l'esperienza spesso [redacted] serve, a chi vive [redacted] sole convinzioni. [redacted] serve parlare [redacted] realtà, di scadenze, di tempi imposti dall'Europa. Filippo Ceccarelli ha scritto un corsivo chiarificatore in proposito, su *La Stampa*, intitolato «L'arte di perder tempo». Infatti è l'a-temporalità, che [redacted] Bossi e Bertinotti. Per massimalisti [redacted] secessionisti non esiste il domani, non esistono le scadenze che in politica [redacted]no la vera misura della responsabilità. Non esiste il *kairos* soprattutto, che è l'occasione propizia da cogliere subito, pena il fallimento. I massimalisti vivono fuori del tempo, nell'eternità. Hanno gli sguardi fissi [redacted] orizzonti lontanissimi, ineffabili. Sono illimitati, sognano divine onnipotenze. I rifondatori deridono i passati declini elettorali del pci-pds, e non [redacted] che proprio l'esperienza del declino ha ridato paradossalmente vigore a D'Alema, o a Blair, o a Jospin. Non sanno quel che insegna la storia, sin dai tempi di Temistocle: che «di certo noi periremmo, [redacted] fossimo periti».

[redacted] Spinelli

Cristianamente è mancata
Lidia Gennero ved. Novajra
Lo annunciano la figlia Ada, cugini e parenti. Un particolare ringraziamento ai dottori Cotto e Modica. Funerali in Carignano lunedì 6 corr. alle ore 15,15 nella chiesa parrocchiale.
— Carignano, 3 ottobre 1997.

Giorgio Simeone e famiglia partecipano al dolore di Ada.

Carla ed Agostino Novajra con le rispettive famiglie si stringono affettuosamente ad Ada ricordando la cara cugina LIDIA.

Partecipano affettuosamente **Nino Beppe Anny Simone.**

Andrea, Maria Teresa, Anna Ravel con **Mario, Margherita, Robert e Michel Severino** ricordano con affetto **LIDIA** e sono vicini a Ada.

Cristianamente è mancato
Giovanni Massola
anni 77
Lo annunciano: **Maddalena**; i figli **Beppe** con **Agnese e Annalisa**; **Maria Teresa**; parenti tutti. Funerali in Leinì lunedì 6 ottobre ore 15,15 dall'abitazione via Vallino 1. Il presente è partecipazione e ringraziamento.
— Lanzo, 4 ottobre 1997.

Micheline, Gianni e Osvaldo partecipano al lutto.

Circondata dall'affetto dei suoi cari è mancata
Maria Massara Gay
ex direttrice «Scuola Nuova»
Con tanta tristezza lo annunciano: i figli **Gian Giorgio** con **Luciana**, **Laura** con **Fedele**; i nipoti **Antonella** con **Marco**, **Fabio** con **Roberta**, **Elena** con **Giuseppe**, **Massimo**, **Flavia** con **Pier Paolo**; i pronipoti **Giorgio, Marina, Federica, Ilaria, Andrea, Gianluca e Chiara**; la cognata **Rita Gay**, l'affezionata **Lucia** e parenti tutti. La Messa funebre avrà luogo nella parrocchia di S. Alfonso, lunedì 6 ottobre alle ore 14. Santo Rosario domenica 5, [redacted] 19 in [redacted]. La cara salma sarà tumulata ad Oleggio.
— Torino, 4 ottobre 1997.

I nipoti **Bergarelli e Bresca** con i pronipoti piangono insieme a Laura e [redacted] Giorgio la scomparsa della [redacted] zia **MARIA**.

Con tanto [redacted] **Luisa Chiodini** e famiglia.

Affettuosamente vicini al dolore della famiglia [redacted] **Giuseppe e Mino** [redacted]; **Gabriella Malletta**.

[redacted] e **Pierluigi Sansalvadore** partecipano con affetto al dolore di [redacted] e Giangiorgio per la perdita della [redacted].

Rosa Marta, Mino e Paola [redacted] le famiglie ricordano la [redacted] **MARIA**.

Teresa Riva, le figlie **Maria e Laura**, ricordano con affetto la cara **MARIA**.

La famiglia **Santero** è particolarmente vicina alle famiglie Scaramucci e Massara nel loro grande dolore per la perdita della diletta mamma, signora
Maria Ma[redacted]
— Roma, 4 ottobre 1997.

E' mancata
Maria Gallo in Ferrari
anni 72
Lo annunciano: marito, sorella, cognato, nipoti e pronipoti. Un ringraziamento alla dottoressa Flavia Borio, all'Associazione Adi. Funerali in Collegno lunedì 6 ore 14,30 parrocchia San Massimo.
— Collegno, 4 ottobre 1997.

Prendono parte al dolore di Alfredo cugini **Ragolo, Maria** e famiglie.

Venerdì [redacted]bre è m[redacted] improvvisa[redacted] dei suoi cari
Concetta Di Matteo in Ingrao
Ne danno il triste annuncio il marito **Antonio**, i figli **Pino e Mariagrazia**, i parenti tutti. I funerali lunedì 6 ottobre alle ore 10 parrocchia S. Barbara.
— Torino, 4 ottobre 1997.

Nicola e Antonella Ruggieri partecipano con affetto al dolore di Antonio e Giancarla [redacted] per la [redacted] della mamma
[redacted] Solini
— Torino, 4 ottobre 1997.

E' mancata
Margherita Kanlian in Abeglan
Lo annunciano il [redacted] figli. Funerali in Caluso lunedì 6 ore 15 da corso Torino 54.
— Caluso, 5 ottobre 1997.

E' mancato
DOTTORE
[redacted] Alessandria
anni 67
Addolorati l'annunciano la mamma **Antonia**, la moglie **Ida**, i figli **Vittorio e Ferruccio**, il suocero **Vittorio Botta**, zii e cugini. Funerali: martedì 7 ore 11,45 parrocchia Madonna di Pompei, via San Secondo 90; ore 14,30 parrocchia Santa Maria di La Morra.
— Torino, 3 ottobre 1997.

[redacted] commosse partecipa al dolore [redacted] Ida, [redacted] e Ferruccio per la scomparsa del caro **GIANNI**.

Adriana è affettuosamente vicina a Vittorio e famiglia per la perdita del caro **PAPA'**.

Ricordano con affetto **GIANNI** e partecipano al dolore, zia **Rina**, zio **Antonio**, **Mietta** con **Enrico, Marco, Alberto**.

Ernesto e Giancarlo partecipano al dolore di Ida, figli e famigliari tutti, incolmabile perdita.

Gli amici **Tommaso, Giovanni, Elisabetta, Alberto, Vittorio, Ferroni, Paola,** [redacted]**so, Anna** sono affettuosamente vicini a Vittorio e famiglia.

E' mancato all'affetto dei [redacted]
Pier Luigi Gasparini
Lo annunciano con grande dolore la moglie [redacted], i figli Stefania, Roberto e parenti. Funerali lunedì ore 10 San Cassiano, Grugliasco.
— Grugliasco, 5 ottobre 1997.

Cristianamente è mancato
Giuseppe Petrino
pensionato dell'Arma C.C.
anni 91
Ne danno il triste annuncio la moglie **Giuseppina**, cognati, nipoti, pronipoti, parenti tutti. Funerali in Aramengo d'Asti lunedì 6 ore 15.
— Aramengo d'Asti, 4 ottobre [redacted].

E' mancata
[redacted] Piglia ved. Stroppiana
Ne danno l'annuncio: figlio, nuora e nipote. Funerali lunedì 6 ottobre alle ore 14 parrocchia S. Matteo.
— Moncalieri, 4 ottobre 1997.

E' mancata
Tosca [redacted] in Mazzesi
Lo annunciano marito, figli, parenti tutti.
— [redacted], 4 ottobre 1997.

[redacted]CCETTAZIONE NECROLOGIE ED ADESIONI
Sportelli PK. Sa[redacted]
LA STAMPA
Via Roma, 80
Lu/Ve ore 9-12,30; 14-16
Sabato 9-12,30
Sportelli PK.
Via Marenco, 32
Lu/Ve ore 8,30-21 (apertura continua)
Sabato ore 8,30-12,30; 14-21.
Domenica e festivi ore 16,30-21

Dopo una vita di affetto e di lavoro ci ha lasciati il
dott. Giorgio Tolu
Ne danno il triste annuncio la moglie **Betty**, la figlia [redacted]**riella** con **Paolo e Maria Chiara**, la sorella **Maria Luisa Giordana** col figlio **Luigi**, i cognati **Silvana e Renato Cuneo**, nonna **Angela** e parenti tutti. Funerali martedì 7 ore 10 parrocchia Santa Teresa, corso Mediterraneo 100. Non fiori ma offerte alla Faro via Cavour 31. La presente è annuncio e ringraziamento.
— Torino, 3 ottobre [redacted].

Le amiche: **Bevvino, Fedeli, Gentile, Iaverone, Mezzina, Pugno, Gergene** partecipano al dolore di Betty e Gabriella.

Mariuccia Crosta partecipa [redacted] affetto al grande dolore dell'amica carissima [illegible] e Gabriella per la scomparsa del marito e padre
[redacted] Giorgio [redacted]
e porge a tutta la famiglia l'espressione del più vivo cordoglio.
— Monza, 4 ottobre 1997.

[redacted] e **Dipendenti** dell'Istituto Cas[redacted] ricordando gli anni di preziosa collaborazione partecipano al dolore della famiglia.

Ha raggiunto i suoi cari
Irma Balma
anni [illegible]
I funerali si terranno in Leinì lunedì 6 corr. alle ore 10 nella chiesa parrocchiale partendo dall'ospedale Giovanni Bosco di Torino alle ore 9,15. Un ringraziamento particolare a tutto il personale dell'ospedale Capirone di Leinì, in particolare alla signora Paola. Si ringraziano sentitamente le infermiere Luisa e Mimma per l'assistenza prestata al Giovanni Bosco di Torino.
— Torino, 5 ottobre [redacted].

Serenamente è mancata
Lucia (Vittoria) Ferrante ved. Ar[redacted]
anni 70
Lo[redacted] il figlio **Giampiero**, la sorella **Tina**, nipoti tutti. Per funerali telefonare lunedì al numero 817.24.64. La presente è partecipazione e ringraziamento.
— Torino, 4 ottobre 1997.

E' mancato
Giorgio Cassardo
Lo annunciano la moglie **Emilia**, con **Giammichele, Anna, Mara, Alberto**. Funerali lunedì, ore 14, parrocchia Madonna delle Rose. La salma proseguirà per il cimitero di Marsia. Non fiori.
— Torino, 3 ottobre 1997.

E' mancato
Desiderio Croveri (Cech)
L'annunciano: mamma, figli e parenti tutti. Funerali in [redacted] lunedì 6 ottobre ore 15,30.
— Rivalba, 5 ottobre 1997.

E' mancato all'affetto dei suoi cari
Renzo Oppezzo
anni 68
Addolorati [redacted] il triste annuncio la moglie **Rosalda**, il figlio **Mauro**, la suora **Paola**, [redacted] tutti. Funerali martedì 7 ore 14,30 parrocchia San Pietro e Paolo di Leinì.
— Leinì, 5 ottobre 1997.

Anita Bogianchini in De Bernardin
ci ha lasciati. Lo annunciano il marito **Paolo**, i figli **Monica e Dario**, la mamma, fratello, zia **Pinin**, cognati, nipoti, parenti tutti. Funerali martedì 7 ottobre ore 10 parrocchia San Grato (Bertolla).
— Torino, 4 ottobre 1997.

TESORO, quasi trent'anni felici, passati insieme, sono trascorsi troppo in [redacted]. Grazie per l'amore che tu hai dato, sempre. Ti voglio bene.

Cara **MAMMA**, hai dedicato la tua vita [redacted] famiglia e al lavoro dimostrandoti moglie e madre esemplare. Hai affrontato la malattia [redacted] coraggio e dignità enc[redacted]ibili. Troppo presto il destino ci separa da te lasciando nei nostri cuori un vuoto incolmabile; per noi sarai sempre l'esempio da s[redacted]ire. **Monica e Dario.**

Dipendenti e [redacted] della [redacted] **De Bernardin** partecipano al dolore della famiglia.

Rimarrai per sempre nei nostri cuori. I **Greco.**

La ricordano con affetto e rimpianto i cognati **Piera e Camillo** i nipoti **Franco, Laura e Ilaria.**

Rosalia Cesare e famiglia addolorati partecipano.

Giorgio e Giulietta piangono con grande tristezza la perdita della cara **ANITA**.

[redacted]

Teresa Mione
Con immutato rimpianto, tuo marito **Paolino**, [redacted]**ti**, amici.

[redacted] 6 OTTOBRE 1997
Antonio Cicolella
Il suo caro ricordo è sempre vivo in noi.

1996 [redacted]
Ercole Costantini
Ingegnere
Nel 1° anniversario i tuoi cari ti ricordano con immutato affetto. Santa Messa martedì 7 ottobre [redacted] 18 S. Agnese.

[redacted] 7 OTTOBRE [redacted]
Ruscitto
Vuoto immenso, ognora ci manchi, anche dal cielo guidaci. **Franco, Alfredo, Barbara.** Santa Messa 7 ottobre ore 18,30 [redacted] Santa Margherita.

[redacted]72 [redacted]
Adriano Albanese
La famiglia lo ricorda.
— Lanzo, 5 ottobre 1997.

1996 [redacted]
Angelo Fra
Sei sempre con i tuoi cari.

[redacted] 1997
[redacted] Demaria
Vivi sempre nei nostri cuori.

La più forte (sesto grado) ieri alle 18,13: altri crolli, ma nessun ferito, aumentano i senzatetto

Terremoto, novanta repliche di terrore

Nuove scosse in Umbria e Marche: danni per mille miliardi

ROMA. Il terremoto non dà tregua. La terra continua a [illegible] nell'Appennino Umbro-marchigiano: sono una novantina le scosse registrate dall'Istituto nazionale di geofisica dalle 24 [illegible] venerdì alle mezzanote di ieri. Alle 18,13 è stata segnalata la scossa più forte della giornata, di intensità pari al [illegible] grado della Scala Mercalli.

RITORNA LA [illegible]. La nuova forte [illegible] è [illegible] in varie località [illegible] Marche, e ha provocato qualche crollo di [illegible] se già pericolanti nelle frazioni di San Martino a Cesi, vicino a Serravalle di Chienti, molto spavento, [illegible]a non danni a persone. Non ci sono state scene di panico neppure a Camerino, dove la maggior parte [illegible] popolazione si è ormai rifugiata nelle strutture di accoglienza della Protezione civile (sono arrivati anche i primi prefabbri[illegible]), né a Fabriano, dove parecchi residenti bivaccano all'aperto o si sono allontanati dalla città. Paura, ma nessun danno anche a Macerata, dove la [illegible] è stata [illegible] avvertita. Si attende [illegible] di verifi[illegible] se i nuovi movimenti tellurici hanno provocato ulteriori danni all'interno degli edifici. La nuova scossa di terremoto delle 18,13 è stata avvertita anche nella zona a Nord di Roma. Il sisma è stato sentito soprattutto ai Parioli, Salario e Nomentano. Alle sale operative di polizia, carabinieri e vigili del fuoco [illegible] arrivate solo telefonate per chiedere informazioni e nessuna richiesta di soccorso.

LE ALTRE SCOSSE. Altre scosse forti ieri sono state avvertite alle 17 e 7 minuti (quinto-sesto grado), alle 8,50 (quinto-sesto grado), alle 8,04 (quinto grado) e [illegible] 2,47 (quinto grado). L'epicentro di tutta la sequenza sismica è stato individuato nella [illegible] umbra di Valtopina-Valnerina, in particolare nei comuni di Colfiorito, Serravalle di Chienti, Nocera Umbra e Foligno. In particolare ieri mattina c'è [illegible] una escarica di scosse in una cinquantina di minuti: dalle [illegible] 4 minuti si sono succedute cinque scosse ad intervalli di dieci-venti minuti, ma anche di cinque minuti. Il massimo [illegible] [illegible] alle 8,50: quinto-sesto grado Mercalli (magnitudo 4). E poco dopo le 8 e alle 10,40 sono state avvertite anche a Rieti due nuove scosse [illegible] terremoto. Il sisma [illegible] stato [illegible] lieve intensità. Altre scosse di terremoto nell'Aretino dove [illegible] notte ne [illegible] state registrate una decina, tutte tra il terzo e il quarto grado della scala Mercalli, con epicentro Sansepolcro. [illegible] scossa più forte è stata avvertita alle 5,28, [illegible] un' intensità tra il quarto e il quinto grado della scala Mercalli, ma non ha provocato danni né paura tra la popolazione che nella maggioranza [illegible] [illegible] ha preferito passare la notte nelle proprie case.

[illegible] DELL'EMERGENZA. La prefettura di Perugia ha a disposizione 1157 tende, vagoni ferroviari per 600 persone, 3150 posti letto di emergenza, 29 padiglioni igienici, 131 bagni chimici, sei gruppi elettrici, 533 stufe e due ospedali [illegible] campo. In continuo cambiamento [illegible] invece il dato relativo alle roulottes. In base alle richieste giunte, quelle ancora [illegible] assegnare sono oltre 900, mentre ne sono in arrivo solo 547. Ci sono anche buoni benzina per un valore complessivo di 20 milioni. [illegible]o stati consegnati oltre 3000 chili di pasta, 13.000 litri di bevande varie, 5000 scatole di cibi preconfezionati, una tonnellata di biscotti, 2500 litri [illegible] passata di pomodoro, 1600 litri di olio, 3000 chili di purea di patate e 2700 litri di latte, oltre a vario materiale per l'igiene personale. Nelle ultime ore è inoltre cominciato l'approvvigionamento dei materiali [illegible] per l'inverno, [illegible] scarponi, giacche a vento, impermeabili a stufe. Sono al lavoro oltre 3000 volontari (che dispongono di 13 campi base), 560 vigili del fuoco, 569 carabinieri, 363 uomini dell'esercito, 315 della polizia, 238 della guardia di finanza, 230 della Croce Rossa, [illegible] della Croce Rossa militare, [illegible] della polizia stradale a 75 del corpo forestale.

[illegible] [illegible] [illegible]. In Umbria ci sono quasi [illegible] edifici inagibili per il terremoto, [illegible] il loro numero [illegible] in continuazione perché a ogni scossa - [illegible] riferito dai vigili del fuoco - bisogna praticamente ricominciare da capo il lavoro di verifica. I danni ammontano a mille miliardi. Gli edifici pubblici, privati e i beni culturali sui quali [illegible] stati compiuti sopralluoghi - secondo i dati del Centro operativo della Regione di Foligno - sono 19.110: di questi ne sono stati dichiarati inagibili 5860. [r. cri.]

Sono ormai quasi seimila gli edifici tra pubblici e privati che [illegible] stati dichiarati inagibili

A lato nuovi crolli dopo le scosse di ieri In basso vita in una tendopoli

REPORTAGE

[illegible] ALTO MACERATESE

CAMERINO
DAL NOSTRO INVIATO

Viaggio nell'epicentro della paura

Negozi chiusi, in migliaia nelle tendopoli

E' arrivato il momento di tirare le prime somme. Dopo una settimana di scosse, esaurito lo choc, superata anche la paura del «secondo colpo», la gente del terremoto comincia a guardare al futuro. C'è [illegible] approfitta del weekend per venire a vedere in che [illegible] è la [illegible] di campagna. Chi ammette la sconfitta e si presenta al Comune per chiedere capitalità. Chi comincia a fare la [illegible] [illegible] danni. Chi [illegible] il cielo.

Davanti a quello che fu il centro abitato di Cesi, cinquanta anime confinate in tende a roulottes, frazione [illegible] montagna che ha il triste onore di essere l'epicentro di questo terremoto, il signor Claudio scende dalla sua bella macchina targata Roma e si guarda in giro. Cappellino e telecamera miniaturizzata al collo, a prima vista sembra uno di quegli sconsiderati turisti da catastrofe che tutti cacciano volentieri. Invece il signor Claudio è venuto a vedere come [illegible] casa [illegible] è meglio, la sua seconda [illegible] sa che s'è precipitato a filmare. «Diciamo pure che è andata... Metà è crollata, il resto sta in piedi per miracolo. Da qui si vedono i mobili della sala [illegible] pranzo. Il signor Claudio si rivolge a un vigile del fuoco [illegible] sovrana gentilezza. «Scusi, sa, ma quella sarebbe [illegible] mia. Sì, quella un po' diroccata. Ecco, vede, siccome i mobili stanno [illegible] in bilico, non sarebbe mica possibile recuperarli?». Gli [illegible] manforte un altro cinquantenne, elegante, [illegible] anche lui da una macchina targata Macerata. «Ci sarebbe casa mia, qui, che ha retto bene. Non so. Potrei ospitare le suppellettili del signore che stanno per cadere». Il vigile del fuoco, che ha gli occhi cerchiati [illegible] stanchezza, ascolta con pazienza. Poi sbotta in toscano: «Ha detto che la casa [illegible] in bilico? Che i mobili stanno per cadere? Ecco, [illegible] risposta se l'è data da solo. Troppo pericolos».

Ancora tre giorni fa, questo vigile ha rischiato la vita per salvare [illegible] salvabile dal [illegible] di Madonna del Piano. «Un quadro, un crocifisso [illegible] legno e tre libri antichi. Il resto è andato tutto perduto». Quello che [illegible]ra non [illegible] precipitato di questa chiesa cinquecentesca, tutta affrescata, vanto delle guide turistiche [illegible] Camerino, è venuto giù nelle ultime quarantotto ore.

Il resto è precipitato perché qui le [illegible] si susseguono senza tregua. Anche ieri, solo per [illegible]ni alle maggiori, sono arri[illegible] [illegible] alle otto, alle nove, alle tredici, alle diciassette, alle diciotto. I sismografi [illegible] hanno contate ottantuno. E così il comando centrale dei Vigili del fuoco ha ordinato ai suoi uomini di [illegible] rischiare la vita per gli sgomberi. Si fanno solo le verifiche sull'agibilità o inagibilità delle abitazioni. Perché questa attività è davvero urgente. Ci [illegible] migliaia di persone che dormono all'aperto, in tende, macchine, vagoni ferroviari, roulottes. Se molti potessero rientrare in casa, [illegible] Protezione civile si vedrebbe parzialmente sgravata. Ma tant'è.

Sembrano più distaccati quelli che vengono da fuori a [illegible]siderare i danni. Perché loro il ter[illegible] l'hanno visto solo in televisione. Qui si muovono con fin troppa disinvoltura. Superano con nonchalance i cordoni dei vigili del fuoco e si avvicinano alle [illegible] «Ma io ho appena chiamato la polizia con il mio telefonino! Qui tutti fanno di testa loro e corrono enormi rischi», urla un caposquadra dei vigili del fuoco, bardato di ascia e elmetto. «La [illegible] va sigillata».

Se la gente [illegible] qui si spaventa per le continue scosse, e i negozianti ormai meditano di [illegible] aprire più i loro deserti negozi, [illegible] responsabili della Protezione civile e agli amministratori locali fa invece più paura il maltempo che potrebbe arrivare da [illegible] momento all'altro. Si lavora così in tutta fretta per preparare le aree dove sistemare i containers. Si vedono scavatrici e rulli compressori al lavoro [illegible] po' dappertutto. Fuori Camerino, a Serravalle, a Colfiorito, a Cesi, a Taverne, a Pievetorina e in tanti altri posti sul versante marchigiano del sisma. La macchina degli aiuti è poderosa. «In questo momento c'è persino troppa gente - dice don Gabriele, dalla sede della Caritas [illegible] Camerino - [illegible] noi ci preoccupiamo del futuro, quando i riflettori si spegneranno».

Gomito a gomito, si vedono lavorare i volontari cattolici delle Misericordie e gli alpini, gli scouts e i vigili del fuoco, i volontari della Protezione civile e [illegible] forze di polizia. D'altra parte c'è lavoro e gloria per tutti. Solo a Camerino hanno deciso di raddoppiare i campi alloggio. A Fabriano ci [illegible] migliaia [illegible] persone in strada.

[illegible] mentre la Protezione civile fa sapere di aver individuato i primi trenta Comuni da sovvenzionare, soltanto nella provincia [illegible] Macerata si [illegible] [illegible] edifici storici danneggiati. Nelle Marche, sono 370 le scuole lesionate. Alcune andranno ricostruite [illegible] [illegible] pianta. Ma è tutto un reticolo di architettura a di storia che sta rischiando la malora. E' quasi schiantato l'eco[illegible] della Curia arcivescovile di Camerino, don Giuseppe Scuppa, nell'enumerare i danni alle chiese: «Siamo una diocesi povera, disseminata per le [illegible]tagne, ma con una grande storia. In tutto, abbiamo 495 chiese. Le danneggiate saranno almeno 400. Ci vorranno miliardi per risistemarle. Come prima cosa, ora ci preoccupiamo di ritirare i beni mobili. Con l'aiuto dei carabinieri e delle soprintendenze dobbiamo mettere tutto al sicuro».

Francesco Grignetti

FOLIGNO

Sul paese 5 tonnellate di bronzo

PERUGIA. Su Foligno, oltre al terremoto, da sotto, incombono cinque tonnellate di bronzo, da sopra: è questo il peso [illegible] campana sistemata [illegible] sommità della torre del Palazzo comunale della città umbra. Già lesionata dal sisma di una settimana fa, la torre ha avuto una specie di colpo di grazia con la [illegible] di venerdì. Benchè ormai data per spacciata, un delicato «intervento chirurgico» potrebbe salvarla: «L'ipotesi su cui abbiamo [illegible]ciso di lavorare è quella del consolidamento», spiega Fabio Bettoni, consulente del Comune per i beni culturali. «Vogliamo salvarla a tutti i costi», prosegue riferendosi alla torre. Tuttavia, diverse ipotesi [illegible] state prese in considerazione, come quella di togliere con una gru il cupolino della torre e sfilare la pesante campana. Per tutto il giorno si sono susseguite riunioni anche su questa ipotesi di lavoro.

Franco Barberi sotto accusa: uno scienziato prestato alla politica beffato dalla sua fiducia nelle statistiche

Lo «stregone» al rogo

IL sottosegretario Franco Barberi sta dunque pagando il fio della sua colpe. Della prima specialmente: di essere uno scienziato prestato alla politica. E poi della seconda: essere entrato col Polo, per restare con l'Ulivo. Ora alcuni deputati di An chiedono la sua testa [illegible] di «sbagliare le previsioni e tranquillizzare la popolazione proprio poche ore prima che [illegible] arrivino nuove [illegible] [illegible]. E' in pratica un'accusa di stregoneria: la caccia alle streghe non è mai passata di moda. Insomma: Barberi è colpevole o innocente?

Vediamo. In genere la somma dalle due identità [illegible] stessa persona, quella scientifica e quella politica, non funziona per un conflitto di personalità: quella di chi sta al governo deve mostrare sicurezza specialmente nel momento del dubbio e dell'incertezza; quella di chi fa ricerca, viceversa, è addestrata a rintracciare le regole carte partendo dal marasma. La politica deve potar sopportare un tasso fisiologico di diplomazia, mentre di solito gli scienziati passati alla politica commettono l'errore di seguitare ad usare lo [illegible] linguaggio che usavano in laboratorio: ruvido, fattuale, spesso perentorio. Barberi l'ha sperimentato: un sottosegretario circondato da terremotati non può e non deve comportarsi come un fisico in cattedra. Il suo compito è quello di fornire il pubblico servizio delle rassicurazioni credibili, [illegible] così perentorie da provocare delusione a rabbia quando dovessero andar male.

Barberi ha commesso l'imprudenza di attenersi ai fatti con una certa capricciosa ostinazione che [illegible] apparsa a molti indizio [illegible] collusio[illegible] col maligno. Inoltre i fatti dei terremoti sono per loro natura misteriosi, tant'è che la fisica si limita a catalogarne gli eventi disponen[illegible] in sequenze temporali, geografiche e statistiche. Ma: nessuna certezza» è il suo motto.

Barberi invece ha agito a fin di bene brandendo le statistiche con il nobile intento di rassicurare i terremotati dicendo: signori, secondo la statistica, alla prima grande scossa [illegible] molte altre, secondarie di assestamento. Alcune notevoli, [illegible] tutte a [illegible] quindi tranquilli, perché il peggio è passato. Ma purtroppo il terremoto non legge gli annuari, né gli studi di geodinamica. E anzi il terremoto se ne [illegible] in particolare proprio del sottosegretario Barberi che esce più malconcio di una vela di Cimabue. Non [illegible] infatti finito di parlare, che già la smentita delle viscere della terra veniva su sotto forma di una scossa terrificante, che è sembrata peggiore di quella iniziale. In[illegible] non era vero: è stata inferiore.

Il sottosegretario Franco Barberi

Ma l'impatto fisico non ha, a questo punto, alcuna importanza perché è il trauma emotivo che [illegible] è essere misurato con le tacche della scala Mercalli. E' sotto questo punto di vista la scossa di ieri era del decimo grado: hanno retto [illegible] mura, non gli uomini. Intanto fra le macerie si raccoglieva un cadavere: quello della credibilità, crollata a zero. Così Barberi da fisico-politico sfortunato è diventato l'untore sismico. Volevate un responsabile? Ecco Barberi. [illegible] ingannava gli sfollati? Il malvagio Barberi. Non avete notato [illegible] appena lui parla, la terra trema? «Illudeva i villaggi in nome della statistica», sarà scritto sul cartello che gli appenderanno [illegible] collo portandolo al rogo.

[illegible] non è un bello spettacolo, ma bisogna ricordare a Barberi le [illegible] colpe: ha sbagliato linguaggio, faccia, tono, immagine. Gli scienziati come lui sono portati ad irritarsi di fronte alle sciocchezze della gente comune, ed è un errore. Un viceministro deve imparare l'arte della pazienza e ricordare che quella dei terremoti [illegible] è affatto una [illegible] galileiana: l'induzione non conduce a leggi e il palliativo [illegible]a statistica porta, quando fallisce, alla disperaz[illegible] e all'ira che fanno parte dei normali detriti di un terremoto.

Abbiamo visto crescere odio, rancore, sospetto e atteggiamenti da caccia alle streghe sia nel Belice che nel Friuli, e poi in Irpinia. Non si vede perché Umbria e Marche avrebbero dovuto fare eccezione. Del [illegible], ci spiace [illegible], le [illegible] [illegible] [illegible] dolore, ira e sospetto, anche quelle più [illegible] e vergognose erano previste e preve[illegible] si sono così dimostrate statisticamente molto più attendibili [illegible] [illegible] previsioni sulle scosse di [illegible] Anche se non è colpa sua, e per lui votiamo senz'altro pollice in su.

Paolo Guzzanti

IN [illegible]

Terremoto a Pesaro [illegible] per 57 miliardi

PESARO. Venti famiglie sfollate, cinquanta persone alla ricerca di un tetto, [illegible] scuole seriamente danneggiate, decine di chiese sbarrate. Tredici i comuni che hanno firmato ordinanze di sgombero di case, uffici, chiese a negozi. Le conseguenze del terremoto stanno diventando sempre più evidenti anche in provincia [illegible] Pesaro, dove si stimano danni per cinquantasette miliardi. I danni più rilevanti sono stati rilevati nella città di Urbino, dove sono stati chiusi il Duomo e altre otto chiese. [Ansa]

[illegible] la pioggia sulle zone [illegible] sisma

[illegible] Piogge locali e cielo irregolarmente nuvoloso nelle zone colpite dal sisma, e in generale in tutta l'Italia centrale, sono previste per martedì prossimo. Lo spiega il Servizio meteorologico dell'Aeronautica. Da martedì aumenteranno le formazioni [illegible] nubi [illegible] Lazio, Umbria, Marche a Abruzzo. Un temporaneo miglioramento è previsto per il giorno successivo, mentre a partire da giovedì la tendenza [illegible] tutto il centro, sarà ad [illegible] nuovo peggioramento delle condizioni meteorologiche. Nonostante le piogge sparse la temperatura [illegible] subirà però [illegible] diminuzione rilevante, in quanto i venti saranno sciroccali a quindi l'aria calda. Un lieve abbassamento si avrà però in conseguenza delle piogge. [Ansa]

Gubbio, maratona per vincere la paura

PERUGIA. A Gubbio vogliono dimostrare che la vita continua anche con il terremoto e che [illegible] città è [illegible] in grado di offrire adeguata ospitalità ai turisti. Per questo è stato confermato per domani lo svolgimento del 23° Campionato italiano interbancario di maratonina, quarto Meeting europeo, che avrà come ospite d'onore Gelindo Bordin. Gli 800 atleti iscritti - hanno riferito ieri gli organizzatori - stanno già giungendo a Gubbio provenienti da tutta Italia, [illegible] anche da Repubblica Ceca, Russia, Malta, Austria, Francia a Svizzera. Le strutture alberghiere a ricettive in genere della città non hanno subito danni, anche grazie al consolidamento avvenuto [illegible] i finanziamenti speciali in seguito al terremoto che si era verificato nell'84. [Ansa]

Gasparri: [illegible] deve dimettersi»

ROMA. «Porremo pacatamente ma con convinzione il problema in Parlamento». Il coordinatore dell'esecutivo nazionale di Alleanza nazionale Maurizio Gasparri si esprime in questi termini a proposito del sottosegretario alla Protezione civile, Franco Barberi, che definisce «ineffabile» nonchè «responsabile, quanto meno morale, dei quattro morti di Assisi», poiché [illegible] che non vi sarebbero state gravi scosse a invece si verificò la ben nota tragedia». E sottolineando che il sottosegretario «da giorni e giorni diffon[illegible] annunci che si rivelano infondati», Gasparri dà ragione a «quei parlamentari di An che ne hanno chiesto le immediate dimissioni». [Ansa]

Per la prima volta gli estremisti del Gia bombardano dalle montagne, a Blida 6 uccisi e 50 feriti

Algeria: dopo asce e coltelli, i mortai

Altri blitz degli ultrà: 105 morti

ALGERI. Il terrorismo islamico che appesta l'Algeria ha alzato ancora il tiro investendo negli ultimi giorni del Paese finora risparmiate e arrivando a bombardare per la prima volta città.

Il bilancio è pesante. Gli integralisti del Gruppo islamico armato (Gia) hanno affondato le lame dei loro coltellacci nella gola di 105 innocenti (per lo più donne e bambini) a Medea e Orano mentre a Blida hanno seminato panico e morte tirando almeno 14 colpi di mortaio - artigianale ma efficacissimo - e casaccio sulla città ammazzando sei persone e ferendone cinquanta.

«Quando i proiettili sono cominciati a cadere - hanno raccontato alcuni testimoni - nella città è stato il La gente è uscita per strada urlando e scappando in ogni parte. Alcune delle vittime sono morte calpestate». I proiettili, sparati alla cieca dalla montagna che sovrasta Blida, una città di circa mila abitanti, chilometri a Sud di Algeri, caduti in vari quartieri hanno colpito abitazioni, un posto di polizia e uffici dell'amministrazione. I terroristi sono fuggiti mentre per riportare la calma in città c'è voluto l'intervento dell'esercito. I mortai artigianali, che la gente chiama «Hub-Hub», armi micidiali anche molto semplici - tubi di acciaio di vario calibro e lunghezza - già sperimentate in altri conflitti di Paesi del terzo mondo.

Non vi è dubbio che il Gia sia intenzionato a condurre fino alle estreme conseguenze la guerra di sterminio, ribadita recentemente in un comunicato ufficiale, contro il popolo algerino, colpevole di appoggiare gli «empi», gli uomini che dirigono il Paese.

I terroristi stanno dimostrando di poter colpire ovunque e di tenere scacco guarnigioni dell'esercito poste a presidiare città. Sono una peste che non conosce antidoti e che rode il corpo sempre più affaticato dell'Algeria la cui gente attonita e incredula si appresta sfiduciata ad andare alle urne il 23 ottobre. Il malato sembra poi rifiutare ogni medicina. I militari respingono ogni mediazione internazionale, mentre il Gia è sempre più chiuso nel suo fanatismo sanguinario.

La nuova ondata di bombardamenti e sgozzamenti è un'escalation che riporta il negli anni più bui del terrorismo e diretta risposta del Gia alla tregua unilaterale dichiarata dal primo ottobre dall'Esercito islamico di salvezza (Ais), il braccio armato del disciolto Fronte islamico di salvezza (Fis).

Ais e Gia in aperto conflitto a farne le spese è la popolazione di questa e quella città, paese o isolata fattoria sospettata e appoggiato la fazione avversa. La regione di Orano, dal 1992 (anno del sorgere del terrorismo) ad oggi, aveva sì sofferto attentati - in uno dei quali ha perso la vita anche il - mai stragi di massa. Mercoledì sera, cinque uomini armati sono penetrati nel villaggio di Kharrouba, a pochi chilometri dalla città hanno sgozzato e maciullato a colpi d'ascia 14 persone, quasi tutte donne e bambini, pare era in un matrimonio. Un giovane intervenuto per fermare il massacro, è finito a colpi di machete. Due ragazze sono state trascinate via: fatto ormai ricorrente, le giovani vengono usate per «matrimoni provvisori», cioè stupri.

Secondo il quotidiano «Liberté», 38 abitanti di Bouinan, 20 chilometri a Sud di Algeri, sono stati uccisi nella notte tra giovedì e venerdì scorsi. Tra le vittime ci 12 bambini e 15 donne. Un altro è avvenuto a Ouled Benaissa, nei pressi di Blida, dove sono state assassinate persone, per la maggior parte bambini. A Mahelma, sempre vicino a Blida, un commando ha sgozzato e decapitato adulti e 12 bambini e poi ha dato fuoco ai corpi.

Il sangue versato popola algarina entra nelle case degli europei quasi ogni giorno attraverso i giornali e le crude immagini della televisione. I governi, spinti dall'emozione dell'opinione pubblica, lanciano appelli per iniziative e mediazioni, ma nessuno bene da che parte cominciare. «Il compito - ha detto ieri il ministro degli Esteri italiano Lamberto Dini - è assai arduo perché le parti rifiutano mediazioni ritenendole ingerenze. Noi comunque tenteremo il possibile, qualcosa deve essere fatto». [Ansa-Agi-AdnKronos]

CIPRO

Nave in fiamme, 673 in salvo

Circa settecento persone, passeggeri e membri dell'equipaggio, sono scampate molta paura nemmeno un graffio un gigantesco incendio divampato ieri mattina su una ve cipriota in crociera nel Mediterraneo. La «Romantica» stava rientrando Limassol, nel Sud Cipro, da Porto Said, in Egitto, quando le sei del mattino il pannello di controllo della sala macchine ha preso fuoco per ancora da accertare. A bordo c'erano 487 passeggeri addormentati e 186 membri dell'equipaggio. L'«Sos» è stato subito raccolto dalle autorità portuali di Limassol da quelle della vicina base militare britannica di Akrotiri. La nave stata evacuata in due [Ansa]

Una presa di mira furia degli estremisti vicino a due donne e un bambino sopravvissuti all'eccidio

Prese di mira nuove zone del Paese, eccidio di donne bambini a Medea e Orano

La guerra civile

Kabila invia le sue truppe a Brazzaville

Il presidente della repubblica democratica del Congo l'ex leader ribelle zairese Laurent Kabila, ha inviato centinaia di soldati dell'Alleanza democratica delle forze liberazione (Adfl) da Kinshasa attraverso il fiume Congo nella capitale congolese Brazzaville.

L'emittente britannica Bbc informa che i soldati del Congo-Kinshasa sono stati dislocati una sicurezza» città, teatro da giugno di un conflitto tra i «cobra» dell'ex leader militare Denis Sassou Nguesso e gli «zulu» presidente Pascal Lissouba che ha causato oltre 4.000 morti e fuga 250mila residenti. L'intervento stato deciso da Kabila dopo la morte in tre settimana di 31 residenti della capitale sotto colpi di mortaio partiti da Brazzaville.

L'invio soldati dell'Adfl stato concordato con Lissouba, che ha accusato il rivale Nguesso avere arruolato tra i «cobra» estremisti hutu ruandesi dell'«Interahamwe», nemici tutsi banyamulenge dell'Adfl, ed ex soldati delle forze armate zairesi (Faz) della divisione speciale presidenziale (Dsp) scomparso dittatore Mobutu Sese Seko.

Con l'intervento a Brazzaville, Kabila potrebbe il potere per portare avanti i suoi disegni pan-congolesi, mandando all'aria la mediazione avviata per Francia dal presidente gabonese Omar Bongo. [Adnkronos]

Oggi si vota, il premier autonomista sfida il Presidente in carica

Notte insonne per Milosevic

Montenegro, un candidato anti-Belgrado

Il presidente in carica del Montenegro Momir Bulatovic fedelissimo di Milosevic (a destra)

ZAGABRIA. Il premier contro il Presidente. Milo Djukanovic, primo ministro montenegrino, e Momir Bulatovic, attuale Capo dello Stato, i due veri candidati in lizza alle elezioni di per la presidenza del Montenegro. Benché appartenenti allo partito, i due hanno posizioni diametralmente opposte per quanto riguarda il futuro del Paese che, con il suo milione abitanti, costituisce insieme la Serbia la nuova Federazione Jugoslava. Mentre Bulatovic rimane l'uomo di Milosevic, fedelissimo del regime di Belgrado cui deve l'attuale poltrona presidenziale, il premier Djukanovic rappresenta quella parte del Montenegro che vuole più autonomia e critica apertamente le scelte politiche della capitale jugoslava, alla quale rifiuta di sottomettersi. Gli exit-poll dell'ultima danno a Djukanovic il 10 per cento di voti in più.

Dalla il primo ministro montenegrino ha i media, la polizia, i soldi e buona fetta dell'opinione pubblica. «Abbiamo bisogno di uno lui»: lo slogan sua campagna elettorale è stato scandito da migliaia suoi sostenitori durante i comizi degli ultimi giorni. Nella capitale Podgorica mila persone sono in piazza per applaudire suo intervento finale prima del voto. Uno schiaffo per Bulatovic, che lo stesso giorno è riuscito a radunare a malapena alcune migliaia di seguaci. Per impedire gli scontri fra i due gruppi è dovuta intervenire la polizia. La sera prima, in un duello televisivo Bulatovic ha accusato Djukanovic di «minacciare l'esistenza della Jugoslavia, lo Stato della Serbia e del Montenegro». Ma il premier si è limitato a rispondere che «la Federazione Jugoslava è minacciata dalla politica fallimentare di Belgrado».

Sui muri di Podgorica non contano più i graffiti che inneggiano a Djukanovic: «Milo è dio». Mentre lo slogan elettorale Bulatovic, «La verità», è spesso sbeffeggiato, e così si può leggere: «E' la verità che i baffi Il premier gode dell'appoggio della popolazione litorale e di Niksic, sua città natale, ma il Presidente uscente può contare sul Nord del Paese, tradizionalmente legato alla Serbia, sull'esercito e sui 30 mila profughi serbi rifugiati nel Montenegro. Ed è proprio su questi elettori che punta quando accusa il suo avversario separatismo e di voler distruggere la Jugoslavia. Ma i seguaci di Djukanovic replicano che vogliono un Presidente non marionetta di Belgrado. Da questa lotta fino all'ultimo respiro esclusi gli altri sei candidati alla presidenza di cui praticamente non si parla.

Mentre nel Montenegro molti convinti che Djukanovic vincerà al primo turno, nella vicina Serbia oggi c'è il ballottaggio i due candidati alla presidenza che due settimane fa, quando ha votato poco più del 50% della popolazione, hanno ottenuto il maggior di : il socialista Lilic, uomo di Milosevic che fino a poco tempo fa occupava la poltrona di Presidente federale, e il radicale Sesalj, capo del partito più estremista del nazionalismo granserbo. In seguito al siluramento del sindaco di Belgrado l'opposizione ha invitato i suoi sostenitori a boicottare il voto in modo da rendere le elezioni nulle.

Ingrid Badurina

Grande marvin
SCONTI FINO AL 60%
SU TUTTE LE GRANDI MARCHE DI OCCHIALI DA SOLE
ESCLUSO PRODOTTI GRUPPO LUXOTTICA
EFF. COM. L. 80 scad. al 31.10.1997

GERMANIA

Le critiche «Focus»: dopo la vittoria servirà un ricambio generazionale

«Kohl lasci la guida del partito»

Il capo dei giovani Cdu: dopo le elezioni del '98

BONN. Il presidente dei giovani cristiano democratici tedeschi Klaus Escher, una serie dichiarazioni a settimanale, ha invitato il cancelliere Helmut Kohl a lasciare la presidenza del partito (la Cdu), da lui detenuta dal 1973, dopo prossime elezioni politiche 1998. «Dopo la vittoria alle elezioni del 1998 avremo bisogno di un cambio della guardia alla presidenza del partito», ha detto Escher in un'intervista al settimanale «Focus» in edicola lunedì.

La Cdu, ha detto il presidente dell'organizzazione giovanile del partito, deve sui pieno delle persone e, soprattutto, su quello concettuale». Escher ha ancora affermato che le disponibilità sono troppo ristrette in termini «di programma e di soluzioni efficaci per le nuove sfide. Per migliorare questa situazione, dobbiamo avviare nel 1998 il ricambio generazionale».

Il cancelliere tedesco Helmut Kohl

Ma il capo della Cdu ad Amburgo, Ole von Beust, ha esortato nello settimanale i giovani partito a moderare le critiche pubbliche nei confronti di Kohl. Le dichiarazioni Escher, di cui ieri diffusa un'anticipazione, vengono pubblicate ridosso del congresso della Cdu, dal 12 al 14 ottobre a Lipsia, durante il quale Kohl dovrebbe essere rieletto alla presidenza.

Il Cancelliere, che mercoledì anche entrato nel 16° anno permanenza alla guida del governo, si è ricandidato alla cancelleria nelle elezioni del .

In evidente contrapposizione con Escher, Beust ha affermato che ora intende astenersi dal criticare pubblicamente Kohl e ha invitato gli altri giovani compagni di partito insoddisfatti a seguire il suo esempio: «Occorre finirla con le critiche pubbliche dei "giovani selvaggi"».

Ad un anno dalle elezioni politiche, la Cdu non può permettersi «battaglie a suon di interviste», ha proseguito von aggiungendo però che rinuncerà esprimere valutazioni critiche all'interno del partito. [Ansa]

USA

Lettera al Congresso

Fondi elettorali Il ministro assolve Clinton

WASHINGTON. Il ministro della Giustizia Usa Janet ha «assolto» il presidente Clinton, in una lettera al Congresso, di quasi tutte le accuse sui fondi elettorali lanciate dai repubblicani. Il documento sottolinea gli inquirenti del ministero hanno trovato prova che Clinton abbia abusato della sua carica per sollecitare denaro, abbia commesso illegalità nell'offrire pernottamenti alla Casa Bianca ed alcuni donatori, abbia offerto favori politici in cambio donazioni.

L'unica area non coperta dalla lunga lettera è quella della possibile illegalità di telefonate fatte da Clinton Casa Bianca per sollecitare contributi. Il ministero Giustizia aperto settimane due distinte indagini sugli sforzi fatti da Clinton e dal vicepresidente Al Gore per sollecitare fondi per le elezioni presidenziali dello scorso anno. [Ansa]

Allarme dall'Onu

Tanzania, brucia foresta del Kilimangiaro

NAIROBI. Un altro immenso rogo, benché meno vasto quello Sud asiatico, brucia una preziosa area foresta equatoriale: colpito dal disastro è il monte Kilimangiaro, la vetta più famosa del continente africano.

Le Nazioni Unite hanno lanciato ieri allarme mondiale, avvertendo che il fuoco divorando la lussureggiante vegetazione che ricopre le falde della montagna. Ma un intervento di salvataggio sembra difficile.

Complice la siccità che ha colpito Tanzania, al pari di vaste dell'Africa, le fiamme hanno già distrutto mila ettari, un'altezza compresa fra i mila ottocento e i mila metri.

L'incendio del Kilimangiaro presenta pericoli per la popolazione locale, ma minaccia un raro habitat naturale. [AdnKronos]

Scuola Europea di Oncologia
SEMINARI ONCOLOGIA
I TUMORI DEL COLON-RETTO
Incontro con i Medici di Famiglia
Torino, 21 ottobre 1997 - ore 12.00-15.00
ore 11.45 registrazione partecipanti
Centro Congressi Torino Incontra - Sala Giolitti
Via Nino Costa 8 - Torino
Relatori: Riccardo Audisio, Massimo Bellomi, Oscar Bertetto, Claudia Bertuzzi, Lorenzo Capussotti, Cristiano Crosta, Felice Gavosto, Nereo Segnan, Carlo Senore, Giuseppe Ventriglia
La partecipazione è gratuita e garantita fino ad esaurimento posti.
E' prevista colazione di lavoro.
Si prega di confermare l'adesione entro il 16 ottobre 1997, via fax al n. 011-59.08.33, o per telefono al n. 011-59.18.71-59.94.98.
Per motivi organizzativi, le adesioni successive a tale data saranno riserva e daranno accesso alla colazione.
Segreteria organizzativa: ACTA - Via Caboto 44 - Torino

Lo sposo è basco, la cattedrale è quella di Barcellona: le nozze di Cristina diventano simbolo politico

Ma uno sparuto gruppo di separatisti lancia volantini contro la monarchia

Con Juan Carlos e Sofia, i Savoia e la nobiltà di tutta Europa

Il sorriso dell'Infanta di Spagna Cristina Borbón y Grecia e dello sposo, il campione di pallamano Inaki Urdangarin

A destra il saluto di re Juan Carlos Borbone e dell'Infanta Cristina fuori della cattedrale di Barcellona prima della celebrazione

Sotto un'immagine del principe Felipe con la regina Sofia e della folla festante che sventola bandiere e acclama la sposa urlando «guapa»

Con l'Infanta e il campione all'altare la Spagna unita

BARCELLONA
DAL NOSTRO INVIATO

Solo quando sono usciti dalla Chiesa di Nostra Signora della Mercede, il campione di pallamano che da bambino sognava di andare sulla Luna si è chinato per baciare la sua principessa, prima di salire sulla macchina scoperta, davanti alla folla che gridava «guapa! guapa!», sotto al cielo sciroccoso di Barcellona. Nietzsche diceva che l'uomo che sogna è dio. Inaki Urdangarin Liebaert detto Txiqui è diventato campione e ha sposato la figlia del re, sognando un'altra cosa. Anche Cristina de Borbón y Grecia sognava, perché solo il dio di Nietzsche non ha bisogno di sentirsi altro. Sognava di un'Olimpiade. Davanti alla televisione ha chiuso gli occhi stanchi per sorridere al papà, a gli ha detto che doveva sedersi alla sinistra. Non ha vinto l'Olimpiade, ma ha sposato un campione che tira la palla con la mano sinistra dentro a una rete. Nessuno è bravo come lui. Lei gli ha detto: «Oggi ho preso la Luna». Erano le 13,40, la folla gridava guapa, la signora Ines Costa Roca piangeva davanti alla Chiesa, il re Juan Carlos aggiustava il velo alla figlia, a una musica intonava «Principessa di Barcellona».

Alle 13,50 al Paseo de Gracia vicino all'hotel Majestic improvvisamente spuntava una bandiera catalana e dal cielo piovevano volantini indipendentisti e antimonarchici, con tanto di programma alternativo [illegible] real. Le telecamere della Cnn volgevano gli occhi all'aria e ai tetti per inseguire i piccoli manifesti che continuavano a scendere, le televisioni [illegible] do inquadravano i poliziotti, aspettando una reazione, qualsiasi cosa. La televisione spagnola spariva. Nessuna ripresa. «Siamo stati costretti», [illegible] i cronisti. Però, non succedeva niente. La polizia stava ferma, qualcuno gridava slogan catalani, ma la gente seguiva il corteo reale [illegible] niente di strano stesse accadendo [illegible] spalle, e dalle transenne e dai balconi lanciava fiori all'Infanta e al campione che passavano lentamente [illegible] i lancieri a cavallo. «Guapa! Guapa!», gridavano. Al porto le navi facevano suonare le sirene. La signora Ines Costa Roca sventolava un fazzoletto bianco. Forse è normale. Le belle storie non hanno occhi per chi non ci crede.

Ma se le fiabe le si scrivono solo per gli altri, per dare il senso di una speranza, questa che 70 televisioni del mondo hanno raccontato in diretta dal sole e dal cielo di Barcellona è tutta nei gesti teneri di padre e di figlia e di sposi, nell'illusione di una felicità normale che veniva da quegli sguardi qualunque, dal tremolio di una mano, da una carezza, da questa semplicità interiore di una cerimonia invece sfarzosa trasmessa al popolo che inondava le strade, le piazze, gli schermi. L'Infanta Cristina e il campione di pallamano Inaki Urdangarin si sono sposati come vuole il rito di Santa Romana Chiesa nella città in festa, negli occhi della Spagna e nelle televisioni di tutto il mondo. E hanno portato in dote la loro storia tenera e fiabesca, le loro persone pulite, molto borghesi. Ma tutt'attorno questo matrimonio reale ha una valenza antica che è politica, come [illegible] nelle monarchie del passato, e che non aveva quello dell'Infanta Elena, una valenza testimoniata anche dalla manifestazione che gli indipendentisti catalani hanno voluto inappresentare al paseo di Gracia lanciando volantini che dicevano «La Catalogna non ha re e [illegible] tolando la loro bandiera. E' un matrimonio dal significato politico, che mette insieme la Spagna e le regioni dell'autonomismo e dell'indipendentismo, che la principessa e un basco (e in basco è stato recitato il Padre Nostro) proprio nella capitale della Catalogna che appena qualche anno fa spirava venti repubblicani. Ed è un matrimonio politico perché ridà fulgore a un'istituzione europea stinta anche dai suoi scandali e una morte recente, quella di Diana, oltre che dai secoli nuovi e da un passato lontano. Ma [illegible] l'istituzione monarchica pare aver ritrovato come d'incanto il suo volto, che è quello fastoso e un po' barocco di un [illegible] che si nutre comunque e una passione [illegible] e popolare: [illegible] ormai lontane le luci rosse del tunnel di Parigi, quell'auto spaventosamente [illegible] cartocciata su un [illegible] attrezzi, l'ultima immagine inanimata di una giovane donna dallo sguardo intimidito che [illegible] finito per incarnare la crisi degli Windsor, il senso di una promessa non mantenuta.

Oggi, è tornata la fiaba, sulle Ramblas di Barcellona, sulle strade imbandierate, nel sabato di festa. Quasi che semplicemente questa sia la missione della monarchia moderna, quella di fare da esempio, come dice nell'omelia il cardinale Ricard Maria Carles: «Voi dovete essere un modello per tutte le altre famiglie». Sono le 11 e 10 minuti. La cerimonia nuziale è appena cominciata. Lo sposo è arrivato alla cattedrale alle 10,30. Gli invitati ci [illegible] già tutti, 1500 persone scelte anche loro [illegible] un'alchimia che il politica, un terzo teste coronate, un terzo amici e l'altro terzo rappresentato dalla società civile di Barcellona, intellettuali, medici, impresari. Fra i principi ci [illegible] Amedeo d'Aosta, Vittorio Emanuele con Marina Doria e Emanuele Filiberto, Ranieri di Monaco con Alberto, Edoardo d'Inghilterra, la regina di Giordania, Costantino di Grecia, il principe Takamado del Giappone. Alle 11 meno 5 arriva la sposa, con un abito lungo di un bianco pallido senza [illegible] fronzolo e un pizzo, tutto di seta spagnola, un diadema di oro e diamanti della regina madre Sofia e uno strascico di 3 metri e 25. Suonano Mozart, La Messa per l'Incoronazione. Poi Vivaldi, ancora Mozart e l'Alleluia di Haendel quando gli sposi escono dalla cattedrale. Parte il corteo diretto alla Chiesa di Nostra Signora della Mercede, dove come un rito antico lei porterà all'altare un bouquet di rose bianche. Quando arrivano, lui le aggiusta il velo. Fuori, ad aspettarli [illegible] due figurazioni umane, due torri di persone, [illegible] in cima un bambino. Sono tutti vestiti di rosso e blu, i colori e lo spirito della terra catalana». Loro escono, dalle torri scendono i bimbi e Inaki e Cristina si chinano a baciarli. Poi, prima di partire per il Palacio de Petralbés dove ci sarà il banchetto, ecco il bacio degli sposi davanti alla folla in festa. L'Infanta ha sorriso al papà e alla gente, sventolando la [illegible] destra. Il campione ha girato lo sguardo. E' cambiata la sua vita. Il telefono è diventato segreto anche agli amici, da lunedì dovrà tornare ad allenarsi a porte chiuse. Ha detto: «E' bello, ma è dura». Quando si [illegible] sognare si torna uomini. La Luna, in cielo, aspetta.

Pierangelo [illegible]

«Ora tocca al bel Felipe»

I giornali spagnoli punzecchiano il principe, inguaribile scapolo

NOSTRO SERVIZIO

Gli occhi della Spagna e del mondo, alle 11,30 di ieri, quando nella Cattedrale di Barcellona Sua Altezza Reale Doña Cristina de Borbón y Grecia e Duchessa di Palma di Majorca e Don Inaki Urdangarín hanno pronunciato il «sì, quiero», erano incentrati sulla coppia di novelli sposi. Meno quelli delle 24 principesse nubili che, guardando a sinistra della coppia, verso il banco ove troneggiava lo scapolo Sua Altezza Reale el Principe de Asturias Don Felipe de Borbón y Grecia, [illegible] di dire il «sì, quiero» con lui.

Don Felipe, anni, laureato in Legge master in relazioni internazionali alla Georgetown di Washington, uno dei uomini più belli del mondo secondo la rivista Usa «People», è il principe ereditario più desiderato del mondo. Neanche costruendo a tavolino il principe ideale lo si potrebbe migliorare: intelligentissimo, colto, simpatico, molto alla mano, ricco, grande sportivo, amante della natura ed ecologista («non va mai alle corride per non dispiacere alla madre, la Regina Sofia», racconta il biografo del Re José Luis de Vilallonga).

Ieri l'erede al trono era sì felice per il matrimonio dell'amatissima sorella, ma mentre la coppia di sposi diceva il fatidico sì, le telecamere che lo stavano inquadrando lo hanno colto serio. E' facile immaginarsi quanto gli diceva la Regina Sofia mentre stavano entrando a braccetto nella Cattedrale. O quello che avrà pensato l'amatissimo Re di Spagna Don Juan Carlós. E' la domanda che si fa, che per il momento rimane [illegible] risposta, tutta la Spagna: e tu, quando ti sposi? Non a caso «El Dominical», il magazine del «Periódico de Catalunya», gli dà la copertina con il titolo: «A quando le sue nozze, Altezza?». Ma lui non si pronuncia. Quando, lo scorso maggio, posò per la foto di famiglia con i futuri sposi, a chi gli rivolgeva la domanda fatidica, ha risposto ridendo: «Non sento niente. Oggi sono un po' sordo».

In questi giorni i media gli ricordano che padre Don Juan Carlos si sposò quando [illegible] anni, che suo nonno, don Juan de Borbón y Battemberg, si sposò a 22 e che suo bisnonno il Re Alfonso XIII disse sì a 20 anni. Don Felipe non ha fretta. E, con grande disappunto per le principesse, ha dichiarato recentemente: «Mi sposerò per amore, con la donna che mi piace e di cui sono innamorato. Non mi sento obbligato a sposare una dama della nobiltà».

I Reali di Spagna, che lo adorano, vorrebbero vederlo sposato ed avere un erede per la Corona, però la sindrome Lady Di aleggia. Don Felipe vive con i genitori nel Palazzo della Zarzuela e, benché ogni tanto il «toto-principe» spari qualche candidata, non ha fidanzate. Mentre le principesse sognano lui, «El Dominical» vaticina: «Alcune persone pensano che la futura Regina di Spagna è una giovane nata in Italia, ma con radici spagnole e imparentata con la Famiglia Reale». Sarebbero i nipoti dei defunti Duchi di Galliera, Don Alvaro de Orleans Borbón Sassonia Coburgo e della italiana Carla Parodi Delfino che, quando si sposarono nel '37, fecero scoppiare una grande scandalo. Donna Carla non era nobile e la Regina Vittoria si sdegnò. Chissà che la pronipote Don Felipe seguirà l'esempio di Don Alvaro.

Gian Antonio Orighi

Lo scheletro più completo del mondo venduto a un prezzo otto volte superiore alla stima

Uno caso da 15 miliardi per T. Sue

Il tirannosauro conteso comprato all'asta dal museo di Chicago

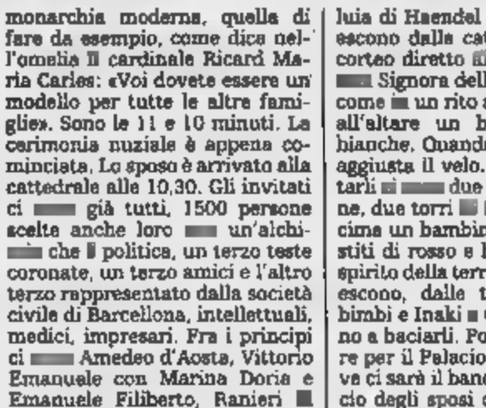

Il Tyrannosaurus Rex battezzato «T. [illegible] venduto da Sotheby's per quasi quindici [illegible] di lire

Tutti soddisfatti, da chi temeva che finisse in mano a un privato al Sioux proprietario dei resti Fondi da McDonald's e Disney: in cambio ne sfutteranno l'immagine

WASHINGTON
DAL NOSTRO CORRISPONDENTE

T. Sue ha finalmente una casa. Un museo di storia naturale di Chicago ha pagato quasi quindici miliardi di lire - otto volte la stima - per acquistare lo scheletro fossilizzato del Tyrannosaurus Rex [illegible] all'asta da Sotheby's ieri mattina.

«E' un tesoro che appartiene al mondo, un oggetto unico - aveva dichiarato enfaticamente David Redden, il vicepresidente esecutivo di Sotheby's, aprendo l'asta - non abbiamo mai venduto nulla di così importante».

[illegible] nessuno, nemmeno Redden, si aspettava che nel giro di pochi attimi le offerte facessero lievitare il prezzo dai [illegible] mila dollari di apertura alla esorbitante di 8,4 milioni di dollari. Prima dell'asta si era parlato di un massimo attorno al milione di dollari.

Il Field Museum of Natural History di Chicago non avrebbe mai potuto mettere insieme una cifra del genere se McDonald's e la Disney World Resorts non fossero intervenute a dar man forte. In cambio, potranno commercializzare l'immagine di T. Sue.

Le cosa straordinaria di questo cumulo di fossili è che formano lo scheletro quasi intero - al 90 per cento - di un Tyrannosaurus Rex che visse circa 65 milioni di anni fa. Esistono altri scheletri di dinosauri, ma nessuno è così completo.

I dettagli incisi su alcune delle pietre aiutano a far rivivere gli attimi finali di quella immane bestia - lo scheletro è lungo quasi venti metri - mentre tentava di sfuggire alla morte in una piana nel South Dakota. I resti di un dente di un altro Tyrannosaurus Rex sono ancora conficcati in una costola di T. Sue. E nel cranio c'è un incavo che è probabilmente all'origine della sua morte. La sua mascella inferiore è frantumata e delle gambe è fratturata.

Una volta riassemblato, lo scheletro di T. Sue diventerà il pezzo più prestigioso del Field Museum, che ha già una collezione di fossili di livello mondiale.

Ma chi ha esultato più di tutti ieri è stato Maurice Williams, [illegible] Sioux che per una strana sequenza di corsi e ricorsi legali è ritrovato ad essere titolare dei fossili. E che ieri mattina è di[illegible] plurimiliardario.

Sue Hendrickson, una «cacciatrice» free lance di fossili, trovò alcune pietre mentre camminava nei pressi del Cheyenne River nel 1990. L'appezzamento di terra apparteneva a Williams, il quale accettò di vendere la proprietà di quei fossili (e altri che venissero trovati) per mila dollari al Black Hills Institute, ditta specializzata per la quale la Hendrickson stava lavorando a quel tempo.

Poi risultò che Williams non era in realtà titolare di quell'appezzamento: la terra faceva parte di una riserva Sioux che il governo federale [illegible] di fatto sequestrato in cambio di tasse non pagate.

[illegible] dopo una serie di azioni legali, il titolo di proprietà della terra dove la Hendrickson aveva trovato i primi fossili - e dove nel frattempo [illegible] rinvenuto il [illegible] dello scheletro - fu assegnato nuovamente a Williams. Il quale ridivenne proprietario dei fossili (pur non avendoli trovati e non avendo [illegible] un dollaro per le operazioni di scavo).

Quando fu annunciato che sarebbero stati venduti all'asta, molti paleontologi gridarono allo scandalo. Paul Olsen, della Columbia University, denunciò il pericolo che «questo esemplare unico» venisse venduto a un privato e scomparisse per sempre dalla [illegible] zione.

Invece, a spuntarla è stato un grande museo. Per cui tutti contenti: la Sotheby's, gli studiosi, i dirigenti del Field Museum e, naturalmente, il signor Williams.

[illegible]

A Rio de Janeiro dice: «Se Dio è brasiliano, io sono carioca». Raffica di smentite sul nuovo intervento all'anca

La notte del Papa al Maracanà

Incontro con le famiglie: rifiutate l'aborto

RIO [redacted]

La Chiesa cattolica scopre [redacted] feste, cantanti [redacted] concerti. Il Papa sembra averci preso gusto: dopo la notte di Lonchamps, [redacted] il rock bolognese al Congresso Eucaristico, ancora musica, classica, etnica [redacted] pop [redacted] Rio de Janeiro, allo stadio Maracanà. Era il momento centrale della tre giorni brasiliana di Papa Wojtyla, l'incontro [redacted] Giovanni Paolo II con circa centocinquantamila famiglie, raccolte dentro e fuori il tempio del calcio. Due ore di testimonianze edificanti, intervallate da spettacolo. Cantano Al Bano e Romina, [redacted] canzone composta per l'occasione «Al mondo siamo noi»; [redacted] la sudafricana Miriam Makeba. Sessanta cinesi di Taiwan inanellano sotto gli occhi di Wojtyla la «Danza dei Ventagli», mentre Lucero, accompagnata da un gruppo «mariachi», si scatena ne «La Morenita», il brano che getta le folle in deliro nel suo Paese, il Messico. Le famiglie testimoniano in giapponese e portoghese, spagnolo e francese, arabo e inglese. Fra [redacted] loro, Chari [redacted] Miguel Angel, genitori di [redacted] gemelli. «Non nascondiamo il gran lavoro - afferma il padre - ad esempio ogni giorno [redacted] devo[redacted] preparare 42 biberon. Parenti, vicini [redacted] casa, persone della comunità si prodigano in mille modi con turni, anche [redacted] notte».

Il Papa guarda, applaude, fa gran cenni di approvazione. Incontrando i congressisti ha fatto detonare [redacted] platea: «Se Dio è brasiliano, il Papa è carioca», ha improvvisato, aggiungendo parole di meraviglia sull'«architet[redacted] divina» [redacted] Rio. Poi giunge il momento delle istruzioni al [redacted] popolo, e allora picchia duro. Attacca [redacted] crimine abominevole dell'aborto, vergogna dell'umanità» che «condanna I nascituri alla più ingiusta delle esecuzioni». Ricorda il messaggio di Madre Teresa («La [redacted] ha [redacted] mute quelle labbra»), lancia il suo allarme: [redacted] sta diffondendo un falso messaggio di felicità impossibile [redacted] inconsistente». Conseguenze: «Desolazione e amarezza, egoismo irresponsabile, che divide [redacted] disgrega [redacted] [redacted]miglia [redacted] la società». Ricorda i «meninos da rua» brasiliani, [redacted] non solo: «Ci sono molti orfani di genitori vivi». Niente tradimenti, ammonisce i coniugi tentati da «un messaggio menzognero che svilisce i popoli». Ai politici dice: combattete la miseria, [redacted] [redacted] disoccupazione: «Come possono i giovani creare [redacted] famiglia se non dispongono dei mezzi per mantenerla? La mise[redacted]ia distrugge la famiglia, corrompe i costumi».

Stanco, malato, ma il bastone non gli [redacted] solo (con discrezione) per appoggiarsi camminan[redacted]. «Ancora [redacted] ha risposto ai «viva il Papa». E intanto piovono a mitraglia le smentite sulle [redacted] [redacted] una possibile operazione all'anca per «ritoccare» quella compiuta anni fa. «Questo medico (Wolfram Thomas, *ndr*) non [redacted] mai visitato il Santo Padre - ci ha detto ieri il portavoce pontificio, Joaquin Navarro Valls - e l'ipotesi di un intervento preventivo del genere non [redacted] mai [redacted] preso in considerazione». «Ci metto in gioco la mia reputazione - [redacted] detto Gianfranco Fineschi, il chirurgo [redacted] Gemelli che lo operò -. Il Papa ha avuto un ottimo risultato dall'intervento della protesi». [redacted] anche ambienti vicini all'ortopedico tedesco fanno sapere di «non sentirsi di esprimere giudi[redacted] perché [redacted] hanno mai visto la cartella clinica del Papa, «ma tutti vedono [redacted] cammina male». E se qualcuno vuole chiamarli, [redacted] comunque disponibili. [redacted] a sentire Navarro [redacted] sembra probabile. Il [redacted] comunque cammina realmente male; e l'impressione ricevuta durante l'incontro [redacted] i congressisti è che le [redacted] caviglie, [redacted]prattutto quella destra, siano gonfie. Il che potrebbe essere un segnale [redacted] cattiva circolazione.

Al [redacted] però sembrava [redacted] forma discreta. Lo spettacolo [redacted] ha disturbato il «fantasma dello stadio». La sicurezza ha scoperto che sotto la tribuna d'onore abita, dal '70, da barbone, un pensionato [redacted] 85 anni. Lo chiamano [redacted] metri» perché è molto alto. L'amministratore dello stadio sapeva, [redacted] chiudeva un occhio; ha convinto la polizia a fare altrettanto. «Sette metri» è rimasto nella sua baracca. L'emozione [redacted] la fatica hanno invece giocato [redacted] brutto scherzo a Maria do Carma Y Jeronimo, 126 anni, [redacted] schiava. Voleva vedere il Papa, e baciargli la mano. Si è sentita male alla Messa, [redacted] ricoverata in ospedale.

Marco Tosatti

[redacted] L'incontro del Papa con il vescovo Helder Camara

A [redacted] Dona Ruth moglie del presidente Cardoso [redacted]

Il candore di Dona Ruth

Wojtyla ignora le polemiche sulla moglie del capo dello Stato

RIO [redacted]
DAL NOSTRO INVIATO

I vescovi brasiliani hanno colto l'occasione [redacted] attaccare, tramite [redacted] moglie, il presidente, Fernando Cardoso, perché non è cattolico praticante: questa è l'opinione diffusa in molti ambienti della capitale, dopo gli attacchi subiti da Dona Ruth Cardoso, accusata [redacted] «inoportunidade» [redacted] «indelicadeza» dal presidente della Conferenza Episcopale [redacted] card. Lucas Moreira Neves. Perché? Perché intervistata qualche giorno fa, ha detto che la [redacted]isita del Papa avrebbe avuto [redacted] nulla influenza sulla discussione in Parlamento in tema di aborto. Premessa. In Brasile l'aborto è legale, in [redacted] [redacted] stupro, o di rischio di vita per la madre. [redacted]a le interessate dovevano pagare l'intervento di tasca propria. Adesso c'è il parere favorevole di una Commissione, [redacted] il Parlamento deve decidere [redacted] inserire [redacted] no nel Servizio sanitario nazionale questa operazione.

Intervistata, Dona Ruth rispose. [redacted] - sottolineano fonti qualificate della presidenza - chi legge nelle sue parole [redacted] accento polemico verso il Pontefice [redacted] fuori strada. E si manifesta perplessità per le reazioni [redacted] alcuni vescovi, [redacted] Don Emilio Pignoli, presule di Campo Limpo, che ha dichiarato: «E' triste che noi non abbiamo in questa ora un presidente cattolico praticante». Insomma, si fa capire, più che una polemica [redacted] Dona Ruth verso Papa Wojtyla, [redacted] questo ha l'apparenza di una polemica della Chiesa brasiliana verso i settori laici della politica del Paese.

«L'opinione di Dona Ruth non è una novità - ha dichiarato [redacted]iska Darcy de Oliveira, presidente del Consiglio Nazionale dei Diritti della Donna -. [redacted] risposto a una domanda. In maniera onesta, chiara [redacted] semplice, come [redacted] il suo stile». Aveva detto [redacted] [redacted] cose anche in altre occasioni. [redacted] non è stata [redacted] a toccare l'argo[redacted]. E' [redacted] provocata».

L'incidente, [redacted] [redacted] incidente si tratta, non è neanche giunto alle orecchie del Papa. Il vice presidente dei vescovi Mons. Jaime Chemello, ha detto che Giovanni Paolo II non [redacted] [redacted] informato. E l'incontro fra Fernando [redacted]que Cardoso, Dona Ruth, figli [redacted] nipoti (per un totale di dodici) al Palazzo [redacted] Laranjeiras sembra che sia [redacted] cordiale. A scopo precauzionale, comunque, l'arcivescovo di Rio, Araujo Sales, ha avuto un lungo colloquio con Dona Ruth la sera precedente l'incontro con Giovanni Paolo II, quasi che temesse qualche [redacted] presa in udienza. Anche perché Dona Ruth è famosa per il suo candore. Ma la lettura che danno i commentatori locali dell'avvenimento [redacted] meno personalizza[redacted]: «La Chiesa - scrive Jornal do Brasil - non desiste dall'influen[redacted] il Congresso». [mar. tos.]

DALLA PRIMA PAGINA

I CROCIATI CONTRO IL ROCK

classifiche dei best-seller dei «Faraoni di Christian Jacq», condan[redacted] a quella che Calasso giudica la loro «impietosa ridicolaggine». Oppure assistere alla predica di uno studioso apparato [redacted] impermeabile alle mode correnti [redacted] Pietro Citati il quale, pur non avendo [redacted] manifestato nei suoi scritti un particolare zelo religioso, rimprovera il Papa colpevole a suo dire di aver contaminato la sublime magnificenza del rito cattolico con i suoni degradati e involgariti del rock di Bob Dylan [redacted] delle canzonette di Celentano e Morandi.

Il rock, beninteso, non ha niente da spartire con la trasposizione televisiva del poema omerico oppure con l'ultima traduzione disneyana per i bambini del pianeta del mito di Ercole o ancora [redacted] i polpettoni ambientati nell'Egitto [redacted] Ramses. Non han[redacted] nulla in comune tranne il dettaglio decisivo: che sia il rock che i prodotti tv che il cinema di Walt Disney fanno parte di quell'uni[redacted] variegato e scintillante che è stato ribattezzato «cultura di massa» [redacted] che ha rappresentato per generazioni di intellettuali «apocalittici» e di sacerdoti di un'immutabile tradizione l'oggetto per antonomasia della pubblica riprovazione. Appare casomai molto [redacted] che questa [redacted] di spirito apocalittico si manifesti dopo che l'accettazione del «consumo culturale» come sacrilega promiscuità di due entità così distanti [redacted] «cultura» [redacted] «consumo» [redacted] modo d'essere ineliminabile nell'antropologia dei moderni, sembrava definitivamente acquisita anche negli ambiti ideologici più refrattari. Ma è come [redacted] [redacted] nuo[redacted] ondata di fondamentalismo estetico neo-romantico stia sopraggiungendo per dare voce a quel disagio della modernità che negli stilemi della cultura di massa trova la propria manifestazio[redacted] più tipica. In [redacted] involontario remake del passato, peraltro, che sembra fatto degli stessi materiali massificati così veementemente deplorati.

Pierluigi [redacted]

L'autore della biografia di Lady Diana: ne ho fatta una [redacted] edizione solo per soldi

«La Corona cambi o morirà»

Carlo studia la riforma col premier

LONDRA. Temendo che [redacted] monarchia perda ogni favore popolare se Elisabetta non saprà [redacted] al p[redacted] coi tempi, il principe Carlo ha rivolto [redacted] indiretto invito alla madre perché riformi l'istituzione della Corona rendendola più accessibile [redacted] sudditi. Così I commentatori politici britannici hanno interpretato l'intervista al primo canale tv della Bbc rilasciata ieri da uno stretto collaboratore dell'erede al trono. L'intervista [redacted] seguita alla notizia sulla controversa ristampa di [redacted] biografia di Diana, aggiornata [redacted] succosi particolari sui suoi rapporti con la Regina [redacted] con l'amante di Carlo, Camilla Parker Bowles.

Tom Shebbeare, direttore esecutivo [redacted] Fondazione del principe Carlo, [redacted] ha contrapposto direttamente erede [redacted] trono e sovrana ma ha detto che la [redacted]rchia «perderà il fa[redacted] del pubblico se [redacted] [redacted] adatterà. Deve cambiare e [redacted]bierà».

Subito dopo Shebbeare, la Bbc ha intervistato l'ex ministro degli interni Kenneth Baker [redacted] quale si [redacted] detto convinto che «il primo ministro [redacted] dando consigli a Carlo su come migliorare l'istituzione della monarchia».

[redacted] interrogativi sollevati dalle divergenze fra l'attuale e il futuro monarca non distolgono però l'attenzione generale dai risvolti [redacted] [redacted] della morte di Diana. Soprattutto [redacted] polemiche per la riedizio[redacted] della biografia della principessa, di cui l'autore Andrew Morton ha voluto la ristampa, aggiornata [redacted] arricchita di detta[redacted]gli [redacted] suo tempo censurati da Diana. Morton ha confessato al «Mirror» di voler mandare in libreria questa [redacted] [redacted] più polemica edizione «per denaro»: sapendo cioè che sarebbe andato [redacted] ruba, come è stato. Morton rischia però di ricavar poco dall'operazione se, come sostiene l'esperto legale di problemi sui diritti d'autore Kevin Garnett, gli esecutori del testamento di Diana [redacted] chiederanno [redacted] ritiro prima dell'effettiva distribuzione, come vogliono [redacted] famiglia reale e il fratello di Diana, [redacted] Charles Spencer. Lo stesso Morton ha detto che a [redacted] tempo la biografia v[redacted] personalmente riveduta e corretta da Lady Di.

Perché la [redacted] abbia [redacted] però bisognerebbe intervenire finché il libro è in stampa, benché Morton abbia già minacciato [redacted] mandare alle radio copie dei nastri su cui si basano gli aggiornamenti.

E' attesa invece l'uscita dell'album di canzoni dedicate alla principessa registrato proprio ieri da nomi come Annie Lennox, Paul McCartney, Phil Collins e Sting. Le star accompagneranno fra l'altro Lissa Hermans, una [redacted] cieca di 15 anni cui Diana si era affezionata, che canterà l'unica [redacted] dell'antologia destinata a uscire anche [redacted] «singolo».

Non si [redacted] avuta intanto alcuna notizia sul luogo [redacted] cui possa trovarsi la guardia [redacted] corpo Trevor Rees-Jones, sopravvissuto all'incidente d'auto in cui Diana, Dodi al-Fayed e l'autista persero la vita un mese [redacted] a Parigi e rientrato l'altroieri in Inghilterra [redacted] capitale francese. Rees-Jones ha estremo bisogno di quiete per riprendersi e gli al-Fayed, che si prendono cura di lui, hanno fatto sapere che [redacted] intendono rivelare do[redacted] lo hanno portato.

La ripresa della guardia del corpo sarà lenta, anticipano esperti di chirurgia plastica co[redacted] Henry Goldin del Queen Elizabeth Hospital and Children Hospital di Birmingham, secondo cui solo un assoluto ripo[redacted] può permettere [redacted] risaldarsi alle ossa del viso ricostruito di Rees-Jones [redacted] quale non sembra aver [redacted] recuperato del tut[redacted] [redacted] memoria. [Ansa]

L'erede al trono principe Carlo

In un feuilleton

Blair attore alla radio russa

LONDRA. Il primo ministro britannico Tony Blair approfitterà della sua visita [redacted] Mosca, oggi [redacted] domani, per interpretare [redacted] stesso in [redacted] feuilleton per la radio russa tra i più seguiti nel paese. Lo ha reso noto oggi un portavoce di Downing Street commentando: «Credo sia la prima volta che un primo ministro britannico fa [redacted] [redacted] del genere». Blair effettuerà domani la registrazione nello studio dove nasce la serie intitolata «Don 7, podjezd 4» («Edificio 7, entrata 4»), seguita ogni giorno [redacted] più di tre milioni di russi. Non si sa quale sia il testo esatto del [redacted]lo di Blair, ma s[redacted]do indiscrezioni il premier britannico darà conforto a [redacted] parrucchiera [redacted] demoralizzata, vedova e disoccupata che, disperata, aveva bloccato il corteo di auto ufficiali della visita moscovita. Il portavoce ha precisato che Tony Blair ha ac[redacted] [redacted] recitare perché [redacted] feuilleton radiofonico è parzialmente finanziato da un fondo governativo di aiuti alla Russia [redacted] ai Paesi dell'Est. [Ansa]

Rado "Ceramica" interamente realizzato in ceramica High-Tech [redacted]. Disponibile in tre formati, uno con diamanti, tutti impermeabili fino [redacted] 30 mt.

Riservato a fuoriclasse.

RADO e il tennis, una complicità di carattere che suggerisce prestazioni al di [redacted] del prevedibile.

I grandi campioni in campo, RADO al polso di chi [redacted] apprezzare le sue particolari qualità, il suo design elegante e raffinato, la [redacted] eterna giovinezza. RADO, un orologio destinato a fuoriclasse.

RADO
Switzerland

167-200404 attivo in tutti i giorni dell'anno 24 ore su 24. Indirizzo Internet: http://www.rado.ch

ATP Tour

RADO POINT: TORINO: PIOVANO Via Roma, 322 • ASTI: BISIO C.so Alfieri, 270 • BIELLA: ARNALDI [redacted] Italia, [redacted] • VALENZA - AL: ORO [redacted] Via Galimberti, 9

CONCESSIONARI: AOSTA: F.B. AURUM Via [redacted] Tillier, 12 • Cervinia - FERRE' Via Carrel, 25 • TORINO: B. & G. Via Nizza, 262 Lingotto 23 • CALTO Via [redacted] • CBR Via Angrogna, [redacted] • [redacted]NO [redacted] C.so Racconigi, 5 • FORINI [redacted] Bologna,1 • NEGRI Via Nizza, 362 • STECCO C.so Francia, 2/A • STECCO Via Tripoli, [redacted] • STECCO C.so Francia, [redacted] • [redacted] Monginevro, 229 • [redacted] C.so [redacted] Cesare, 205 • Carmagnola - LONGO Via Valobra, 42 • Chivasso - ANINO Via Torino, [redacted] • Ciriè - FALETTI Via Vittorio Em[redacted], 129 • Collegno - STECCO C.so Francia, 121 • Giaveno - ANSELMO P.zza Molines, 11 • [redacted] - FASANO Via Palestro, 94 • Orbassano - SBODIO [redacted] Vittorio Emanuele, 9 • Pinerolo - [redacted] P.zza Barbieri, 29 • [redacted] - FRANCHINI C.so [redacted], 10/A • ALESSANDRIA: AROBBA C.so Roma, 113 • Acquiterme - CAPRA P.zza dell'Addolorata, 3 • CUNEO: Alba - ORALBA C.so Piave, 28 • Grinzane [redacted] - ROGGERO [redacted] Garibaldi, 71 • Mondovì - [redacted] Via Sant'Agostino, 13 • Saluzzo - BRA[redacted] P.zza Garibaldi, [redacted] • NOVARA: FERRARIS C.so [redacted], 32 • BOVINO [redacted] Omar, 5 • Borgomanero - MILANO C.so Cavour, 42 • [redacted] CLIVIO C.so Mameli, [redacted] • [redacted] - ROSSI Via Binda, 31 • Omegna - RAVA Via [redacted] Angeli, 14/18 • Ornavasso - OLIVA [redacted] Vittorio Veneto, [redacted] • VERCELLI: GOVER C.so Libertà, 23/25

Il grande raduno dei Promise Keepers che predicano la stabilità della coppia

Un «Promise Keeper» al raduno di Washington con una grande croce e a destra un padre col bambino raccolti in preghiera sul Mall

Il credo: mantenere le promesse a mogli e figli, fare sport, tolleranza fra le [illegible]

In marcia coi taleban gentili

Washington, 700 mila a gridare «Dio e famiglia»

Clinton: «Bravi». Ma ostentano una struttura paramilitare e per i critici sono un movimento di destra che punta al potere

WASHINGTON
DAL NOSTRO INVIATO

Ho visto un cow-boy piangere perché, [illegible] fa, ha sfogliato una copia di «Playboy»; due culturisti abbracciarsi ed esultare perché avevano ascoltato la parola di Dio proveniente da un maxischermo; un padre con il figlio telefonare a [illegible] promettendo: «Arriviamo domani sera alle nove», [illegible] solennità, perché il suo credo ha per comandamento: «Se dici a tuo figlio «ti porto a pescare», portacelo e se dici a [illegible] moglie «torno alle nove», torna». Ho visto tre motociclisti barbuti con la scritta sulle [illegible]gliette «Combatti da vero uomo: inginocchiati e prega» entrare nel tepee della preghiera e uscirne dopo qualche minuto con l'aria estasiata; un centinaio di spo[illegible] applaudire un pastore che li esor[illegible]va a lavare i piatti a casa e paragonava Cristo a «Rocky»; settecentomila bambinoni sdraiarsi [illegible] un prato di Washington dove ha camminato la storia degli Stati Uniti e aspettare [illegible] segnale.

Poi i corni hanno suonato, un sacerdote è apparso e tutto [illegible] cominciato. Pochi secondi più tardi eravamo [illegible] immensa catena umana, mani sconosciute che si intrecciavano: il cow-boy al culturista, il bambino all'atleta, tutti a cantare, seguendo il karaoke sullo sfondo: «Dio è la nostra fortezza». Voce guida: Joseph Garlington, pastore [illegible] della chiesa di Pittsburgh. Coro: le centinaia di migliaia di Promise Keepers arrivati a Washington per celebrare sull'erba del Mall il loro rito. Visti dall'alto, dovevano [illegible] impressionanti: un oceano di maschi [illegible] i loro cappellini da baseball, [illegible] braccia alzate, le mani agitate al ritmo del gospel, settecentomila (o quasi) fedi all'anulare sfolgoranti sotto il sole dell'estate indiana.

Visti dall'alto: uomini ordinati, inquadrati, pronti a inginocchiarsi a un segnale dal palco.

Visti dalla vicina Casa Bianca, [illegible] fenomeno da blandire, se il presidente Clinton, dopo aver dato un'occhiata, ha sentito il bisogno di benedirli: «E' ora che i padri di famiglia si assumano le loro responsabilità».

Visti dall'interno: indecifrabili e imprevedibili. Erano 72 sei anni fa, al primo [illegible] in una palestra, settantamila il terzo anno in uno stadio, settecentomila adesso. Potrebbero sparire nel giro di due anni o diventare la congregazione più potente di fine millennio. Professano il mantenimento delle pro[illegible] l'integrità della famiglia, la tolleranza razziale (anche se bisognerebbe stare sull'elicottero per vedere qualche macchia nera sul Mall). Sono soltanto maschi e nel loro rito si mescolano tre componenti maschili che lo rendono inedito e [illegible] determinano il successo.

La prima è quella sportiva. N[illegible] a caso il «profeta» [illegible] allenatore: Bill [illegible] Cartney, per i fedeli Coach Mac, [illegible] lasciò il football e un mega-stipendio dopo aver [illegible] uno scudetto nel Colorado perché [illegible] sognato uno stadio pieno di uomini in preghiera (e perché sua figlia continuava a produrre bambini non riconosciuti dai suoi giocatori). «Dio ha scelto l'allenato[illegible] annuncia [illegible] convegni il presidente dei Promise Keepers, [illegible]y Phillips, l'uomo che ha voluto il raduno sul Mall, perché ne ebbe (anche lui) [illegible] visione mentre lo percorreva, ovviamente di corsa, facendo jogging. La logica da spogliatoio pervade tutta la cerimonia: ci si mette in cerchio [illegible] le braccia sulle spalle [illegible] una squadra di football prima dell'inizio, con la differenza che si urla: «Signore ho [illegible] adulterio nei tuoi confronti!», «Ma dammi la tua grazia!».

La seconda componente è quella militare. Non a caso tra le [illegible]ti dei Promise Keepers ci sono ex «berretti verdi». I risultati sono: divise, parole d'ordine, disciplina, strategia. Coach Mac [illegible] esprime spesso come un generale, anche adesso che dice: «Dopo Washington dovremo frazionare l'esercito in plotoni di cinquanta uomini spediti in missione verso [illegible] reclutamenti e conquiste».

La terza componente, [illegible] dichiarata, ma evidente, è quella dell'omosessualità latente che migliaia di uomini liberano nei raduni dove possono sfogare la parte femminile che [illegible] dentro di loro, commuovendosi per un inno [illegible] cro, abbracciando [illegible] schiena pelosa, stringendo la mano di un fratello sconosciuto, raccontandosi l'un l'altro i peccati segreti. Aaron Daniels, dall'Alabama: «Io ero nel Ku Klux Klan, ma adesso ho bruciato il cappuccio». John Scafe, dal Michigan: «Io compra[illegible] giornali pornografici, non mi rendevo conto del male che face[illegible] a mia moglie».

Dov'è la signora Scafe, adesso? A casa, nel Michigan, [illegible] aspetta-re, ma è sicura che suo marito sta pregando, anziché leggendo «Playboy». Una radio ha aperto i microfoni alle mogli dei Promise Keepers, adorate ma recluse, preferite [illegible] carriera, ma sottoposte alla visione del mondo che [illegible] hanno scelto. Tranne una, erano tutte entusiaste di essersi ritrovate, a metà matrimonio, un marito [illegible] fedele, invasato dalla religione e che se dice: «Domenica [illegible] va al mare», vuol dire che bisogna preparare i costumi da bagno. Chi [illegible] allora questi «taleban gentili»? Cosa vogliono questi uomini bianchi che applaudono al maxischermo il nero, l'ebreo e il pellerossa [illegible] se avessero appena [illegible] a segno un touch-down per la loro squadra? Sono «un movimento politico che usa un vocabolario religioso a realizza un progetto [illegible] conquista del potere della destra cristiana», co[illegible] dice Alfred Rosa del Centro studi per la democrazia, o «una fortuna per le donne e per il Paese», [illegible] pensa Diane Knipper dell'Istituto di ricerche sulla religione?

Visti da vicino sono quarantenni, bianchi, sposati, padri di famiglia, [illegible] un medio reddito e la media rozzezza del maschio statunitense; sono la faccia dell'America che si è stancata della mobilità, nel lavoro e nella vita, di cambiare città e professione, di sposarsi cinque volte, ricostruire case e famiglie, inseguendo [illegible] frontiera che [illegible] sempre n[illegible] e più lontana a ogni alba e un sogno che è sempre oltre quella frontiera. Sono settecentomila uomini capaci di obbedire al pastore Isac Canales quando dice loro: «So che avete [illegible] foto nel portafoglio, tiratela fuori, tenetela in mano e inginocchiatevi chiedendo perdono per il male che avete fatto a quella persona con il vostro egoismo, inseguendo carriera e distrazioni». Può darsi che scompaiano domani e che mandino uno di loro alla Ca[illegible] Bianca. E' difficile (e forse poco piacevole) immaginare che razza di America governerebbe; l'unica certezza [illegible] che tornerebbe dalla First Lady alle nove [illegible]

[illegible] Romagnoli

Un gruppo di «Promise Keepers» in marcia a Washington

LONDRA, PARTITI ADDIO

COSI' PARLO' TONY THATCHER

[illegible]

PER i partiti britannici questo è il periodo dei congressi. In genere i gruppi rappresentati a Westminster [illegible]no posti lambiti da brez[illegible] marine, tipo Brighton e Blackpool, per celebrare i loro trionfi o affogare i loro dispiaceri [illegible] festini tribali. Il Labour di Tony Blair ha celebrato il ritorno al potere dopo 18 anni [illegible] un eccesso di retorica epicurea, mentre nella settimana entrante i conservatori [illegible] chiederanno se torneranno mai al governo.

Fra questi [illegible] altri raduni, nel preludio autunnale alla [illegible] sessione del Parlamento serpeggia la spiacevole [illegible]ione che per la forma-partito [illegible] finita una volta per tutte.

Dai discorsi dei politici, dalle battute che fanno di fronte alle telecamere, [illegible] ricava la sensazione che la politica sia cambiata per sempre. Il panorama politico britannico è in movimento, non più strutturato secondo chiare linee di partito [illegible] di fazione. In questo come in molti altri aspetti della nostra vita pubblica [illegible] privata, Gran Bretagna e Italia percorrono vie parallele.

Per Tony Blair la comparsa alla sala congressi di Brighton è stata un'apoteosi. Il suo discorso ha avuto un tono da vecchio predicatore protestante, confermando il detto secondo cui il Labour britannico deve più al metodismo (il movimento di Wesley) che a Marx. Blair è sembrato un John Bunyan dell'era Internet, il suo discorso [illegible] «Viaggio del Pellegrino» da ciberpazio. «Date al nostro Paese tanto quanto io, quanto tutti noi, intendiamo dargli. Dategli tutto. Facciamo [illegible] di quest'era l'era del dare». Il suo messaggio è stato di «compassione», ma con una pietra angolare dura, perché una società forte non può essere costruita su una pietra angolare molle».

Il primo ministro britannico Tony Blair

E' stato, ha scritto Simon Jenkins sul Times, «il miglior discorso che la Thatcher abbia mai fatto». In effetti nel piglio deciso c'era qualcosa della Lady di Ferro, sia pure con con qualche frivolezza.

Come la Thatcher, Blair ha parlato [illegible] perentoria sicurezza, consapevole della totale assenza di opposizione - quantomeno di un'opposizione degna della vecchia conce[illegible] di alternanza, un tempo la linfa vitale della democrazia britannica.

A fronte della crociata di Blair, l'unica volta che il [illegible] Hague, il goffo nuovo leader conservatore, ha provato a creare difficoltà ai laboristi, il rozzo ministro dello Sport Tony Banks gli ha offensivamente risposto paragonandolo a un feto».

Di fatto, al momento l'unica vera opposizione vi[illegible] da gruppi di proteste all'interno delle maggioranze governative. Anche Bertinotti agisce più da leader protestatario che da potenziale partner: si oppone al drastico taglio delle pensioni, ma non offre grandi idee su [illegible] ridurre il debito pubblico e costruire un credibile welfare state.

La crescita dei movimenti e il declino dei partiti in Gran Bretagna ha già avuto notevoli effetti collaterali: il [illegible] la coesione fra le varie parti del Regno Unito. In Scozia il referendum sull'autogo[illegible] locale ha infiammato il nazionalismo. Il [illegible] atteggiamento è espresso in modo plateale da una giovane collega che lavorava per la Bbc in Scozia ma ha lasciato la tv di Stato, simbolo dell'unità britannica, per passare al rinato quotidiano di Edimburgo «The Scotsman». Perché l'hai fatto?, le ho chiesto. «Perché ci avviamo all'indipendenza» mi ha risposto immediatamente.

Robert Fox

Clinton, giallo in cucina

In tribunale il licenziamento dello chef

IL CASO

RAZZISMO ALLA CASA BIANCA

WASHINGTON
DAL [illegible]

La sera [illegible] 16 giugno [illegible] Sean Haddon stava finendo di preparare una cena ufficiale offerta dai Clinton quando [illegible] squadra dei servizi [illegible] piombò nelle cucine della [illegible] Bianca e [illegible] lo portò via tra gli sguardi allibiti di cuochi e sotto-cuochi.

Del resto cos'altro poteva fare l'Fbi? Gary Walters, il Primo usciere che governa [illegible] rigore il personale della casa, [illegible] chiaro nel sussurrare la sua accusa terribile: Haddon aveva intenzione di [illegible]lenare il Presidente degli Stati Uniti!

Così gli agenti federali lo tennero [illegible] sequestro per [illegible] ore, senza riuscire a estorcere alcuna confessione. [illegible] essere sottoposto alla macchina della verità. L'esito fu negativo e poté tornare nelle cucine della Casa Bianca. Ma l'atmosfera era ormai diventata irrespirabile.

Nel giro di pochi [illegible] Walters trovò il modo di cacciarlo, come vedremo. Ma Haddon non si diede per [illegible] fece ricorso contro il Primo usciere sostenendo di essere [illegible] vittima di un suo pregiudizio [illegible]ziale. E tirò in ballo anche Hillary Clinton, accusandola di aver partecipato alla congiura contro di lui.

I Clinton [illegible] riusciti a tenere il coperchio ben chiuso sugli odori mismatici che [illegible]o dalle loro cucine. [illegible] domani questa [illegible] [illegible] tra le padelle e le pentole della Casa Bianca sarà finalmente esaminata dalla commissione sulle Pari opportunità.

[illegible] storia comincia nel [illegible] quando Haddon, allora trentenne, fu assunto per dare [illegible] forte [illegible] una cucina resa quasi isterica dal capriccioso puntiglio di Nancy Reagan. Poi, [illegible] l'arrivo dei Bush l'atmosfera [illegible] Casa Bianca divenne più rilassata e anche nei piani bassi l'aria si rasserenò.

I problemi, ci ha spiegato Rodney Sweetland, l'avvocato di Haddon, cominciarono alla fine [illegible] 1992, quando il suo cliente, [illegible] il bianco, si fidanzò [illegible] una ragazza negra: «C'è un razzismo di fondo tra i dipendenti della Casa Bianca, un retaggio del passato ormai istituzio[illegible] I neri [illegible] vengono quasi mai promossi. [illegible] i rapporti interrazziali non [illegible] tollerati».

Haddon sostiene, [illegible] attra[illegible] il [illegible] avvocato (non vuole parlare prima di domani), che nelle cucine cominciarono a circolare battute razziste [illegible] di lui e la [illegible] ragazza. All'inizio [illegible] volle credere che il suo rapporto con una ragazza negra potesse [illegible] all'origine [illegible] tanta ostilità. «Ma [illegible] ne convinse quando venne a sapere che non sarebbe stato promosso da assistente cuoco a sotto cuoco», di[illegible] Sweetland.

Cacciato con l'accusa di voler avvelenare [illegible] «Non mi perdonarono una fidanzata nera»

Fu Hillary Clinton a volere la [illegible] dell'ex cuoco del marito Bill

Haddon rimase di stucco. Reagì sposando la sua ragazza e facendo ricorso alla «Equal employment opportunity commission», [illegible] sione che vigila contro ogni tipo di discriminazione sul lavoro. Ma il ri[illegible] fu vissuto [illegible] un tradimento [illegible] Casa Bianca, e le [illegible] per Haddon si misero ancora peggio. «Fu allora che i suoi nemici fecero circolare la [illegible] che voleva avvelenare il Presidente», dice Sweetland.

Era l'inizio dell'estate 1993 e i Clinton, dopo l'inevitabile disorientamento iniziale, [illegible] preso pienamente possesso della Casa Bianca. Il Presidente [illegible] tenuto all'oscuro delle beghe in cucina, [illegible] Hillary no. Anzi, Sweetland sostie[illegible] che la First Lady approvò personalmente il piano messo a punto da Walters, il Primo usciere, per sbarazzarsi [illegible] volte per tutte di Haddon.

Il piano [illegible] effettuato nella primavera del 1994: tutto il personale fu licenziato e immediatamente riassunto. Tutto il personale ad eccezione, ovviamente, di Haddon. Per il quale il 1994 si rivelò davvero un annus horribilis: non solo fu cacciato dalla Casa Bianca ma fu anche lasciato dalla ragazza negra all'origine di molti dei [illegible] guai.

A pezzi, Haddon partì [illegible] California. Chiese invano alla Casa Bianca di dargli almeno una lettera di referenza. Ma con fatica riuscì comunque a trovare lavoro. Oggi fa lo *chef* in un albergo a Santa Cruz e dice di aver ritrovato un po' di serenità.

Nel frattempo il [illegible] ricorso ha fatto il [illegible] lungo cammino burocratico e la resa dei conti con il Primo usciere è vicina. Walters ha pronta la sua difesa. Dice che Haddon è un tipo strano e solitario, «che sta orchestrando una vendetta [illegible]tro [illegible] me sulla base di motivazioni assurde e completamente false». E con più di un pizzico di perfidia fa sapere che Haddon non [illegible] affatto cacciato per via [illegible] moglie negra ma perché dai piani alti della Casa Bianca era giunta voce che i [illegible] piatti non erano poi così apprezzati.

[illegible] Robilant

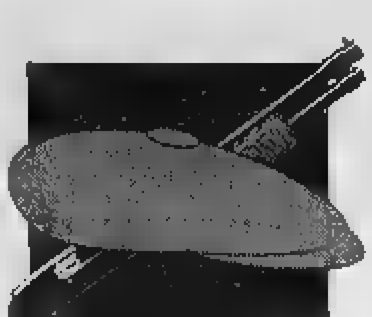

Nelle inchieste di Palermo e Catania, manette anche a Lorenzo Panzavolta e a un dirigente delle coop

Mafia e appalti, maxiretata in Sicilia

In cella il fratello di Salamone

PALERMO
DAL NOSTRO CORRISPONDENTE

Mafia, politica [redacted] tangenti: si inseri[redacted] in questo contesto le motivazioni dell'arresto dell'imprenditore edile Filippo Salamone, plurimiliardario fratello del pm di Brescia, Fabio, il magistrato che ha più volte inquisito senza successo Antonio Di Pietro. Ieri l'uomo d'affari è stato prelevato nel suo elegante alloggio [redacted] Agrigento in [redacted] tiro incrociato di accuse della magistratura di Palermo e di Catania. Con lui i carabinieri del Ros e i militari della Guardia di Finanza hanno arrestato 10 persone. Due i ricercati.

Sono separati [redacted] per molti versi [redacted] risvolti clamorosi i due filoni seguiti separatamente dagli inquirenti. Vi sono coinvolti esponenti politici, altri imprenditori, protagonisti della cooperazione.

A Palermo il gip Renato Grillo ha emesso dieci ordinanze [redacted] custodia per mafia, facendo scattare [redacted] famoso art. 416 bis (associazione mafiosa) finalizzato, a suo avviso, alla spartizione degli appalti. Il gip ha condiviso i [redacted] d'imputazione [redacted] Procuratore [redacted] Repubblica aggiunto Luigi Croce e dai sostituti Biagio Insacco [redacted] Luigi Patronaggio. E' [redacted] anche posto agli arresti domiciliari a Roma Lorenzo Panzavolta, [redacted] manager delle Coop, già inquisito dal pool Mani Pulite e coinvolto [redacted] presidente della «Calcestruzzi» (Gruppo Ferruzzi): a Palermo sarebbe [redacted] implicato in un maxi-appalto per la costruzione di 170 ville, tutte considerate abusive e da demolire, a Pizzo Sella, un'altura che sovrasta il Lido di Mondel[redacted].

Un contributo determinante [redacted] quest'inchiesta l'ha dato il pentito dell'ultima [redacted] di Cosa Nostra, il costruttore Angelo Siino, compaesano [redacted] Giovanni Brusca, che altri collaboratori della Giustizia continuano a indicare come il ministro dei La[redacted] Pubblici di Totò Riina.

L'inchiesta [redacted] Catania, per il reato [redacted] corruzione, con Salamone ha travolto [redacted] big delle cooperative rosse, Michele Cavallini, ex direttore [redacted] Consorzio cooperativo «Ravennate» che è stato bloccato nel [redacted] alloggio [redacted] Alfonsine, vicino a Ravenna. Cavallini è sospettato di avere versato tangenti al docente di economia politica nell'Università di Catania, Elio Rossitto, [redacted] anni, già esponente del Pci e fratello [redacted] defunto [redacted]gretario della Cgil siciliana Feliciano Rossitto. Ora il professor Rossit[redacted] è agli arresti domiciliari. Le tangenti delle Coop di cui Rossitto sarebbe stato un collettore sarebbero state destinate, tra il 1988 e il 1992, anche all'allora presidente della Regione, Rino Nicolosi, esponente del[redacted] sinistra Dc e grande amico di Ciriaco De Mita. Assessore regionale due volte all'Industria e ai Lavori Pubblici, presidente di cinque governi regionali per oltre sei anni, Nicolosi [redacted] inquisito in vari processi. Nicolosi, che fu anche membro della Direzione nazionale democristiana, avrebbe fatto numerose dichiarazioni ai giudici catanesi su un vorticoso giro d'appalti per opere pubbliche finanziate dalla Regione nell'ordine di cinquemila miliardi, 3.800 dei quali [redacted] completare sette dighe. Il gip [redacted] Catania, Rodolfo Materia, ha emesso le ordinanze di custodia cautelare su richiesta [redacted] sostituti procuratori Mario Amato [redacted] Sebastiano Ardita.

Gli altri accusati nell'inchiesta [redacted] mafia [redacted] appalti a Palermo nel cui ambito sono state disposte perqui[redacted] in parecchie abitazioni di politici e imprenditori, [redacted]: Franco Canepa, dirigente della società Cambogi; Sebastiano Crivello; Antonio Buscemi; Giovanni Boni; Giuseppe Bondi; Giovanni Visentini [redacted] i costruttori agrigentini Antonio Vita [redacted] Giovanni Miccichè, ancora latitanti. L'ultimo è l'ex socio di Filippo Salamone nell'«Impresem», ora [redacted] dopo i tanti scandali.

Già quattro anni [redacted] Filippo Salamone' [redacted] stato arrestato per ta[redacted]genti o contributi elettorali illeciti a esponenti politici fra cui l'ex ministro Calogero Mannino e l'attuale capogruppo del Ppi alla Camera, Sergio Mattarella, già ministro della Pubblica Istruzione [redacted] dei Rapporti con il Parlamento. Sia [redacted]o, sia Mattarella erano stati segretari regionali della Dc. Mentre Mannino rimase invischiato nel «caso», Mattarella se [redacted] uscì avendo dimostrato che l'«Impresem» aveva soltanto restaurato [redacted] proprie spese la sede del Comitato regionale democristia[redacted] a Palermo. Durante l'istruttoria Salamone rese ampie dichiarazioni [redacted] potè lasciare [redacted] carcere, passando in qualche modo per [redacted] sorta [redacted] pentito della Tangentopoli siciliana. Si disse che lo fece su fraterno quanto fermo invito del pm Fabio che [redacted] lasciato la Sicilia proprio perché il congiunto [redacted] chiacchierato. Il 2 agosto scorso Filippo Salamone chiese formalmente di essere interrogato alla Procura di Palermo per dichiarare poi [redacted] 22 settembre, in un'intervista di essere [redacted] ostaggio della mafia che, attraverso Siino, lo ricattava.

Antonio Ravidà

GLI IMPRENDITORI NELLA BUFERA

Filippo Salamone

Filippo Salamone, 59 anni, è figlio di una famiglia benestante, il padre Giuseppe [redacted] proprietario terriero. Filippo frequenta l'Istituto tecnico industriale, s'iscrive [redacted] Giurisprudenza ma lascia dopo due anni. Vende serrande [redacted] porte, poi diventa imprenditore edilizio, con un socio. Nasce l'Impresem, [redacted] appalti in tutto il mondo. Salamone rileva Teleakras [redacted] ne fa un'emittente regionale. Diventa presidente della squadra [redacted] pallavolo femminile Campione-Impresem che raggiunge la A1. [redacted] sposa 2 volte e ha [redacted] figli. La sua [redacted] s'interrompe nel maggio '93, la procura palermitana ne ordina l'arresto. E' l'inizio della Tangentopoli siciliana, un geometra «pentito» dice: è lui il collettore [redacted] tangenti. Salamone ammette, patteggia e viene condannato a un an[redacted] e tre [redacted] per concussione.

Panzavolta

Lorenzo Panzavolta [redacted] stato presidente [redacted] Calcestruzzi, gruppo Ferruzzi. La procura di Palermo indagava [redacted] prima della collaborazione [redacted] rapporti [redacted] il presunto mafioso Antonino Buscemi, titolare della «Calcestruzzi Palermo spa», e la Calcestruzzi di cui Panzavolta [redacted] presidente. Un fratello [redacted] Buscemi, Salvatore, è indicato da alcuni pentiti come componente della commissione provinciale di Cosa nostra. Buscemi potrebbe [redacted] un prestanome di Riina, dichiarazioni in questo senso sono giunte dal pentito Messina. L'indagine [redacted] Buscemi era partita scavando in una Tangentopoli locale della quale era regista Siino. Panzavolta è stato indagato anche per la lottizzazione di Pizzo Sella, a Palermo: 170 villette su terreni di parenti dei boss Greco, ora sotto sequestro.

L'imprenditore Filippo Salamone, fratello del magistrato famoso per le sue inchieste [redacted] Antonio Di Pietro

[redacted]

L[redacted] reazioni

Ferrara: chi tocca Di Pietro muore

[redacted] «Dopo questo episodio ho detto a [redacted] fratello Giorgio di tenersi pronto»: questo il commento del candidato di Forza Italia nel Mugello Giuliano Ferrara alla notizia dell'arresto dell'imprenditore Filippo Salamone. «Evidentemente - ha detto ancora Ferrara impegnato in campagna elettorale - chi tocca Di Pietro muore [redacted] colpito nei suoi affetti più intimi».

[redacted]

Ferrara

«Non ho [redacted] dichiarazione da fare. Non dico nulla e non voglio dire nulla». Fabio Salamone, il sostituto procuratore di Brescia protagonista di [redacted] scontri con il suo ex collega Antonio Di Pietro, [redacted] vuole rispondere alle domande del cronista che gli chiede una reazione all'arresto di [redacted] fratello. Salamone ha scambiato solo poche battute [redacted] con voce cupa, quasi commossa. Poi ha ringraziato e ha chiuso la telefonata. Salamone [redacted] era in servizio alla Procura Distrettuale Antimafia di Brescia; qualche settimana fa, quando aveva appreso di essere lui stesso indagato in Sicilia per un'altra vicenda, aveva sollecitato al Procuratore un parere [redacted] compatibilità del suo incarico. La risposta non è [redacted] giunta.

[redacted]

Tiziana Parenti

«In questo mondo così barbaro io non mi meraviglio più di nulla. Ad un arresto, ormai, può essere collegata qualunque altra cosa, al di [redacted] della giustizia», commenta Tiziana Parenti (fi). «Credo comunque che [redacted] questa vicenda [redacted] Pietro non c'entri assolutamente niente, anche perché credo che abbia altro [redacted] fare. Si potrebbe ipotizzare una vendetta contro il fratello [redacted] Brescia, [redacted] qualunque altra co[redacted] Da quel che ho letto sui giornali non mi sembra che ci fossero gli estremi per l'arresto». Secondo Tiziana Parenti «non c'è più moralità [redacted] l'informazione dovrebbe forse diventare più critica verso gli "intoccabili" che si trovano al di sopra di ogni cosa, mentre nel [redacted] c'è una classe di disperati, formata, [redacted] esempio, da politici».

[Ansa]

[redacted]

Totò Riina: [redacted] dato ordine ai suoi uomini di dare la caccia al boss [redacted] ieri a Ibiza. Giovannello Greco, infatti, [redacted] era schierato contro i corleonesi nella guerra di mafia che [redacted] insanguinato la Sicilia

[redacted]

Catturato Giovannello Greco: aveva lasciato Palermo per il predominio dei corleonesi dentro Cosa nostra

Latitante da 16 anni, viveva sull'isola con la moglie [redacted] tre figli e faceva il pescatore

Una trappola a Ibiza per il capoclan in fuga

P[redacted]
DAL NOSTRO [redacted]

Un altro boss mafioso è [redacted] carcere. Ricercato da sedici anni per associazione mafiosa [redacted] vari [redacted]cidi, Giovannello Greco, 41 anni, è stato catturato dalla polizia ieri mattina a Ibiza, paradiso turistico delle Baleari. Si nascondeva da anni sull'isola sotto falso nome [redacted] faceva il pescatore. Tutti lo chia[redacted] Domingo. [redacted] suo battello «Ermanno Ross», veloce ed elegante, gli dava molte soddisfazioni e - con moglie e tre figli - se la passava abbastanza bene, anche se costretto a [redacted] con l'incubo di essere scoperto dalla polizia o, peggio, dagli altri mafiosi, i suoi acerrimi nemici che da vent'anni l'avevano condannato [redacted] morte quando il clan dei Corleonesi [redacted] impadronito di Cosa Nostra.

Giovannello Greco era [redacted] costretto a fuggire dall'Italia co[redacted] altri perdenti nella guerra di mafia, primi fra tutti Tommaso Buscetta [redacted] Gaetano Badalamenti. Sulle sue spalle pesano già condanne a 27 anni [redacted] reclusione, ma deve ancora rispondere di molte [redacted] Quando i poliziotti italiani, affiancati dai colleghi spagnoli, ieri alle 11 l'hanno bloccato al suo rientro in porto con l'«Ermanno Ross», hanno atteso che si ormeggiasse [redacted] l'hanno dichiarato in [redacted] Non c'è stato acce[redacted] di reazione da parte di Greco: «Va bene, è vero, sono io», ha detto e ha lasciato che un agente gli stringesse ai polsi le manette.

L'operazione era pronta da ventiquattr'ore, ma venerdì mattina era slittata perché in porto «Domingo» [redacted] stato festeggiato [redacted] circondato da decine di amici e curiosi [redacted] arrivo con un grosso squalo pescato poco prima. Tutta quella confusione aveva consigliato [redacted] poliziotti di rinviare tutto a ieri mattina. All'arresto si è giunti quasi per [redacted] dopo una telefonata intercettata due mesi fa a Imperia dalla polizia nell'ambito di un'indagine su alcuni malviventi attivi nella Ri[redacted] ligure [redacted] Ponente. Uno dei due che parlavano al telefono, [redacted] certo punto [redacted] accennato a un grosso personaggio latitante in Spagna, forse un siciliano. Così il questore di Imperia, Nicola Cavaliere, si era messo in contatto con il suo collega di Palermo, Antonio Manganelli. A quel punto [redacted] in [redacted] le squa[redacted] mobili. Un paziente lavoro di intelligence ha impegnato per più di un mese i poliziotti liguri e siciliani con il coordinamento dello Sco, il Servizio centrale operativo. Gli inquirenti hanno preferito andare sul sicuro e non agire subito. La posta in palio era troppo grossa perché un incidente di percorso - soprattutto una soffia[redacted] al latitante - mettesse in guardia Greco, consentendogli di scappare ancora una volta. «Abbiamo lavorato più sull'intuizione che su basi concrete», [redacted] detto [redacted] Imperia il questore Cavaliere, e [redacted] Pal[redacted] Manganelli ha affermato: «L'arresto di un esponente mafioso [redacted] primo piano [redacted] Giovannello Greco [redacted] un importante successo investigativo. Entro breve tempo [redacted] in grado di decifrare quali erano [redacted] il suo ruolo e la fondatezza [redacted] leggende che lo volevano spesso a Palermo per riorganizzare le file [redacted] perdenti».

Fra i primi commenti, quello del presidente della Commissio[redacted] parlamentare Antimafia, Ottaviano Del Turco: «Si conferma che lo Stato non si è mai rassegnato all'idea che questo signore non dovesse pagare il conto con la giustizia». E, ipotizzando che Giovannello Greco possa pentirsi, Del Turco [redacted] aggiunto: «Può essere un testimone importante per ricostruire la fase [redacted] passaggio tra il potere della vecchia ma[redacted] l'avvento dei Corleonesi».

[a. r.]

PERSONAGGIO

IL «[redacted] [redacted]»

Giovannello Greco

Il doppio incubo del boss

Anche Riina aveva messo [redacted] taglia [redacted] di lui

[redacted]

Era entrato nella leggenda perché è [redacted] l'unico sopravvissuto alla mattanza scatenata da don Totò

PALERMO

[redacted] L suo nome era entrato [redacted] leggenda, come quello di [redacted] Robin Hood dei palermitani. Braccato dai corleonesi [redacted] inseguito dagli investigatori di mezzo mondo, Giovannello Greco è l'unico «sopravvissuto» alla mattanza scatenata da Riina negli Anni 80, l'unico che sia riuscito a sottrarsi al piombo senza consegnarsi agli «sbirri», restando mafioso e trafficante, in barba agli 007 che per 16 anni gli hanno dato una caccia spietata.

Tra gli «scappati» - i nemici dei corleonesi che abbandonarono Palermo per sottrarsi [redacted] piombo della guerra di mafia - era considerato il più abile e deciso. E dire che, per nascita, Giovannello Greco non avrebbe [redacted] problemi. Come [redacted] cugino Pino Greco, il superkiller ribattezzato «Scarpuzzedda», anche Giovannello era uomo d'onore della famiglia di Ciaculli. E proprio con Pino Greco e Mario Prestifilippo, Giovannello aveva frequentato [redacted] scuola militare di Cosa [redacted] imparando a premere il grilletto [redacted] imbracciare mitragliette, per di[redacted] un soldato fedele e [redacted] implacabile giustiziere al servizio dei boss. [redacted] al '79, quando [redacted] questore Giuliano scopre il [redacted] di via Pecori Giraldi, il gruppo di quei picciotti [redacted] ancora forte e compatto. Poi scoppia la guerra di mafia. E nel tumulto dei nuovi equilibri, Giovannello Greco ha il torto di schierarsi [redacted] parte sbagliata.

La [redacted] devozione al boss Stefano Bontade, capofila dei perdenti, non può essere dimenticata in una notte. E neppure l'amicizia [redacted] lo lega a Totuccio Inzerillo, il braccio destro di Bontade. Sono sodalizi «colpevoli» che gli costano il bando dalla sua famiglia e la condanna [redacted] morte da parte dei corleonesi. Dopo l'uccisione di Bontade [redacted] Inzerillo, nel 1981, Giovannello Greco è costretto [redacted] sparire [redacted] nulla perché Riina, per non farselo scappare, ha messo una taglia.

Da allora è perennemente in fuga. Nell'81 viene bloccato a Zurigo con gli amici Tony Spica, Pietro Marchese e Rosario Spitaleri: stavano per imbarcarsi con documenti falsi su un aereo che li avrebbe portati in Brasile, dove li attendeva a braccia aperte don Tano Badalamenti. Estradati in [redacted], i picciotti beneficiano della libertà provvisoria concessa imprudentemente da un magistrato milanese, una donna, che poi confesserà di averli scambiati per «bravi ragazzi». Ovviamente si danno alla macchia.

Il cadavere carbonizzato di Tony Spica verrà ritrovato in una discarica di Milano, dopo che la sua fidanzata, una giovane tunisina, sarà torturata per rivelare il nascondiglio del compagno. Pietro Marchese, invece, tornerà [redacted] carcere e finirà ammazzato [redacted] 33 coltellate all'Ucciardone. Rosario Spitaleri verrà inghiottito [redacted] «lupara bianca». Solo Giovannello riuscirà a salvarsi.

Eccolo, imprendibile, [redacted] fugge con la compagna, Francesca Fricano, ad Alicante, in Spagna, dove il gruppo Badalamenti [redacted] affari nel campo del turismo. Alla donna, però, gli implacabili corleonesi uccidono il padre e il fratello perché il tradimento non può essere perdonato. Nell'82, il giorno di Natale, duello tra cugini: la sparatoria tra Giovannello e Pino Greco che si affrontano nel cuore della borga[redacted] a colpi di pistola. Nessuno uccide l'altro, entrambi spariscono.

Il ritorno di Giovannello, [redacted] quello di un terribile vendicatore, diventa leggenda. Negli ultimi [redacted] lustri [redacted] periodicamente segnalato a Palermo, facendo scattare ogni volta l'allarme degli investigatori. L'improbabile storia del [redacted] rientro [redacted] in circolazione dai suoi stessi nemici, perché diventi l'alibi di efferati [redacted]ti commissionati ed eseguiti all'interno della cosca corleonese. I sicari di Riina, a un certo punto, bruciano la casa di Giovannello Greco a Ciaculli. Mettono in scena, così, una finta vendetta contro il fuggiasco per attribuirgli l'omicidio di Mario Prestifilippo, ormai divenuto un fedelissimo dei corleonesi, da loro stessi eliminato per ragioni di rivalità interna. [redacted] pentito Barbagallo ha raccontato che Giovannello tramava [redacted] Aglieri la riscossa dei perdenti contro i corleonesi. Invece sguazzava nel mare di Ibiza, come un turista.

Sandra Rizza

servizi

TECNOCASA®

RETE IMMOBILIARE IN FRANCHISING

OLTRE 1450 PUNTI VENDITA AFFILIATI SUL TERRITORIO [redacted] - OGNI AGENZIA HA UN PROPRIO TITOLARE ED E' AUTONOMA

Affiliato [redacted]
Via Nizza 343/D, tel. 696.3916 - 667.2133

TO - NIZZA MILLEFONTI

[redacted] **Ventimiglia** ultimo piano di 80 mq con mansarda di [redacted] mq doppi servizi panoramico L. 420.0[redacted]

Ad. Via Ventimiglia ingresso, salone di 40 mq, tre camere, cucina, doppi servizi [redacted]

[redacted] **Ventimiglia** doppi ingressi, tinello, cuc., salone, 2 camere, doppi servizi, panoramico L. 580.000.000

[redacted] **Ventimiglia** living su soggiorno, tinello, cuc., [redacted] bagno, ottimo stato L. [redacted]

Ad.ze C.so [redacted] attico di living su soggiorno, tinello, cucina, camera, bagno, [redacted] L. 205.000.000

Corso Maroncelli ingresso, tinello, cuc., due camere, bagno, rip., ascensore L. 138.000.000

Via Nizza ingresso, cucina, camera, bagno, rip., 7° piano con ascensore, ottimo L. 89.000.000

Nuovi [redacted] disponiamo di box singoli e doppi a partire da L. [redacted]

[redacted] San Salvario
[redacted] M. [redacted] 129, tel. [redacted] 663.35.45[redacted]

TO - CORSO DANTE

C.so Dante libero ingresso, camera, cucina, bagno, [redacted]ta, ascensore L. 83.0[redacted].000

C.so Dante liberi subito appartamenti con ascensore di ingresso, due camere, cucina, bagno, cantina Da L. 155.000.000

Via Ormea [redacted] ingresso, due camere, cucina, bagno, ristrutturato L. [redacted]

Via Canova libero, ingresso, salone, [redacted] cucina, bagno, ottima metratura L. [redacted]

Via Tiziano libero i[redacted] signoril[redacted] proponiamo appartamento di ingresso, soggiorno, due [redacted], cucina abitabile, bagno, cantina, ristrutturato L. 280.000.000

[redacted] **M. Cristina** libero in stabile signorile ingresso, tre camere, cucina con [redacted]o cottura, bagno, rip., cantina, luminoso L. 300.000.000

Via Tiziano libero, ingresso, [redacted], tre camere, cucina, rip., doppi servizi. Possibilità box auto L. [redacted]

Ad.ze P.zza Graf box auto singolo L. 33.000.000

Affiliato Studio ELLEDI [redacted]
Via Barletta, 81, tel. 011 363620 - 363444

[redacted] SANTA RITA VIA [redacted]

Via Barletta in stabile signorile, appartamento composto da ingresso, cucina abitabile, salone, due camere, bagno, ripostiglio, balcone e terrazzino L. [redacted]

Via Monfalcone stabile signorile appartamento composto da ingresso, cucina abitabile, tre camere, bagno, ripostiglio, balcone, cantina L. [redacted]

Ingresso living [redacted] salone, cucina, due camere, cameretta, bagno, cantina. Posto auto e giardino condominiale L. 300.000.000

[redacted] Studio [redacted]
Via [redacted] 135/D, tel. 011/350.886

TO - ZONA SANTA RITA

[redacted] **Tripoli** ristrutturato [redacted] mq, ingresso, camera, tinello, cucinino, servizi L. 110.000.000

C.so Agnelli 55 mq, ingresso, tinello, cucinino, bagno, ripostiglio, cantina L. 135.000.000

Via Tripoli ad.ze Filadelfia [redacted] mq, ingresso, [redacted] camere, tinello, cucinino, bagno, ripostiglio, cantina, luminoso L. 185.000.000

Via [redacted] 80 mq ristrutturato, posto auto condominiale, ingresso living su soggiorno, camera, tinello, cucinino, bagno, rispostiglio, cantina. Stabile decoroso L. 220.000.000

[redacted] **Baltimora** [redacted] mq ingresso, sala, due [redacted] cucina, bagno, ripostiglio, cantina. 3° piano [redacted] L. [redacted]

Affiliato Studio [redacted]
C.so [redacted] 295, tel. 011/311.22.12

TO - MIRAFIORI NORD

[redacted] **C.so Orbassano** libero: ingresso, tinello, cucinino, camera, bagno, ripostiglio, balconi, cantina L. 120.000.000

C.so [redacted] libero: ingresso, tinello, cucinino, 2 camere, bagno, ripostiglio, balconi, cantina L. 185.000.000

[redacted] **G. Reni** libero subito: ingresso, sala doppia, tinello, cucinino, 2 camere, 2 ba[redacted] rispostiglio, balconi, cantina, soffitta, posto auto coperto L. 415.000.000

Ad.ze Via [redacted] libero: ingresso, cuci[redacted] abitabile, soggiorno, 3 camere, [redacted] bagni, ripostiglio, balconi, cantina, soffitta, box auto. Ristrutturato L. [redacted]

[redacted] sas
C.so Traiano 13/a, tel. 011/610.317

TO - MIRAFIORI

Pressi C.so Traiano ingresso, camera, tinello, cucinino, servizi e cantina. T[redacted] L. 90.000.000

C.so U. [redacted] piano alto, ingresso, tinello [redacted] cucinino, camera, bagno, ripostiglio e cantina L. 104.000.000

C.so Traiano piano alto, ingresso, due [redacted], tinello, cucinino, servizi e cantina L. 178.000.000

C.so U. Sovietica fronte Fiat ristrutturato, ingresso, d[redacted] camere, cucina abitabile, servizi e cantina [redacted]

Via Guala libero: ingresso, soggiorno, due [redacted], tinello con cucinotto, servizi e solaio L. 220.000.000

[redacted] ingresso, cucina [redacted], tre camere, bagno, ripostiglio e cantina. Completa[redacted] ristrutturato L. 229.000.000

Affiliato [redacted] Donato [redacted]
Via Cibrario 34, tel. 011 [redacted]

TO - SAN DONATO

Via [redacted] libero: ingresso, cucina, camera, bagno, buono stato [redacted]

Via [redacted] libero: ingresso, cucina, 2 camere, bagno, cantina. Ristrutturato L. 95.000.000

Via Piria libero: ingresso, tinello, cucinino, 2 [redacted]mere, bagno, termoascensore. Ottimo L. T[redacted]

Via P. Clotilde libero: ingresso, cucina, 3 camere, bagno, termoascensore. Ottimo L. [redacted]

[redacted] **Le Chiuse** libero: ingresso, cucina, 3 camere, bagno, termoascensore. Ottimo L. [redacted].000

Via [redacted] attico libero: ingresso, salone, cucina, 3 [redacted] doppi servizi. Ottimo L. 460.000.000

[redacted] **Talucchi** signorile libero: ingresso, salone, cucina, [redacted], 3 bagni, giardino privato mq 150, box doppio. Ottimo L. 880.000.000

Affiliato Studio Borromini snc
C.so Casale 103/b, tel. 011 819.65.72 - 819.65.51

COLLINA - C.SO CASALE

C.so G. Sella in bella zona residenziale, comodo app.to di ingresso, cucina, camera, bagno e cantina. Ottimo L. 190.000.000

[redacted] **Cavalcanti** in posizione precollinare, ampio e luminoso app.to di ingresso, salone, cucina, 3 camere, bagno e cantina. Ottima esposizione L. 370.000.000

Zona Reaglie in recente e prestigioso complesso residenziale, app.to mai abitato così composto: ingresso living salone, ampia cucina, due camere, doppi servizi + terrazzo mq 150. Finiture di alto pregio. Soluzione signorile [redacted] zona collinare L. [redacted]

Pressi C.so G. Sella in bella posizione, tranquilla e riservata, villa indipendente composta da un app.to padronale, disposto su 2 livelli di soggiorno, cucina, 4 camere, biservizi + altro app.to di soggiorno con camino, angolo cottura, camera, bagno. Box auto e giardino privato mq 500 ca. Veramente valida! L. 750.000.000

Collina immersa nel verde della collina di Superga, villa così composta: grande ingresso, salone doppio, sala pranzo, cucinotta, 3 camere, stanza da bagno, secondo servizio + taverna mq 70 ca e altro app.to di 70 mq ca. Box doppio, cantina e piccolo parco privato. Perfette condizioni. Residenza [redacted] abitabile. Da vedere! L. 850.000.000

[redacted]poniamo di box auto, magazzini e negozi da adibire a qualsiasi uso e destinazione. Ideali investimenti per possibili alte rendite. A partire [redacted]

[redacted] Cit Turin [redacted]
C.so Francia 9/C, tel. 011/434.22.08

TO - CIT TURIN

C.so Inghilterra ultimo piano con ascensore libero subito [redacted] 135 mq app.to di ingresso living su salone, 2 camere, cucina abitabile, ampio disimpegno, bagno con possibilità 2° bagno, cantina. Ristrutturato, 2 arie, luminoso. Da vedere! L. 290.000.000

C.so Vinzaglio piano alto con ascensore: ingresso, salone, 7 camere, cucina abitabile, [redacted] solaio e cantina. Luminoso L. 590.[redacted]

[redacted] Largo Francia [redacted]
C.so Francia 95/C, tel. [redacted]

TO - [redacted] BERNINI

P.zza Adriano 200 mq signorile con portineria, piano alto molto luminoso con vista collina di ingresso, salone angolare, ampia cucina, 4 camere, doppi servizi, solaio. Ottimo stato L. 650.000.000

P.zza Adriano prestigioso con portineria di ampio ingresso, cucinotta, 4 camere, bagno, 2 terrazzini, ripostiglio, cantina L. 330.0[redacted]

Interno privato [redacted] **C.so Vittorio Emanuele** luminoso piano alto in stabile recente con ascensore: ingresso, soggiorno, cucinino, 2 camere, bagno, ripostiglio, cantina. Zona tranquilla!! Ottime stabili! Assolutamente L. 170.000.000

Via Cordero 6 locali, 180 mq, stabile signorile d'epoca. Ultimo piano L. 330.000.000

Affiliato [redacted] Campidoglio sas
[redacted] Risorgimento 32, [redacted]. 757.285

TO - CAMPIDOGLIO

Via Cibrario in ottimo stabile d'epoca alloggio finemente ristrutturato di: ingresso, cucina, 2 camere e bagno L. 180.[redacted]

Via Rosta splendido alloggio completamente ristrutturato di: ingresso, saloncino, tinello, cucinotta, camera e bagno. Finiture di pregio.

Via M. Lessona alloggio ristrutturato 100 mq di: ingresso, salone, cucina, 2 camere e bagno. Termoascensore luminoso L. 290.000.000

C.so Tassoni ottimo alloggio 130 mq di ingresso, salone, cucina, 3 camere, doppi servizi, piano alto L. [redacted]

C.so Tassoni stabili [redacted]o per investimento 130 mq prestigioso alloggio occupato di: ingresso, salone, tinello, cucinotto, 2 camere, doppi servizi, terrazzo, piano alto. Ottima rendita L. 315.000.000

Campidoglio ottimo investimento alloggi li[redacted] metrature, no ballatoio a partire da L. 65.000.000

[redacted]
[redacted] Madama Cristina, 44, tel. [redacted] 6507477 - 6695556

[redacted]

Via Bidone bi-locali di: ingresso, camera, cucina, bagno, cantina. Per investimento a partire da L. 50.000.000

[redacted] **Valperga** ingresso, salone, camera, cucina, ba[redacted] cantina. Ristrutturato, ascensore L. 170.000.000

[redacted] in [redacted] signorile Rosazza: ingresso, due camere, cucina, doppi servizi, cantina [redacted]

Via Campana ampio ingresso, salone, due camere, cucina, doppi servizi, ripostiglio, cantina. Ottimo L. 260.000.000

Via Thesauro ingresso, salone, due camere, ampia cucina, sala [redacted] bagno, lavanderia. Pari al nuovo L. 380.000.000

C.so Marconi doppi ingressi: salone, tre camere, cucina, doppi servizi. Stabile signorile L. 530.000.000

[redacted]
C.so [redacted]lieri 1, tel. 011 819.40.18-819.51.52

TO - GRAN MAD[redacted]

Gran Mad[redacted] bilocale con vista su Monte Cappuccini. Ottimo investi[redacted]nto L. 65.000.000

Gran Madre, stabile d'epoca, piano terra: ingresso, sala, due camere, cucina, bagno, [redacted] autonomo. Ottimo L. 170.000.000

Gran Madre, stabile d'epoca: ingresso su soggiorno, cucina, 3 camere, bagno. Riscaldamento aut. L. 250.000.000

Collina: posizione stupenda, vista panoramica casa semindipendente ristrutturata a nuovo. P.T. soggiorno, cucina. 1° p.: 2 camere, bagno, box doppio, 6500 mq di terreno. L. 410.000.000

Collina: casa semindipendente immersa nel verde, su due livelli: p.t. 3 camere, tinello-cucinino, bagno (da ristr.); 1° p. salone, sala, cucinotta, camera, bagno (ristr.); poss. mansarda. Ampio terreno, box per 4 auto, 2 magazzini L. 670.000.000

Collina: casa semindip. su due livelli composta da: p.t. [redacted]giorno, cucina, bagno; 1° p. tre camere, bagno [redacted], giardino di 1200 mq ca. L. [redacted].000

Affiliato [redacted] Crocetta [redacted]
[redacted] C. Colombo 5/D, tel. 595.203

TO - [redacted]A

[redacted] **Vela**: stabile signorile d'epoca alloggio di: ingresso, quattro camere, cucina e bagni doppi. Mq 135 ca., due cantine L. 440.000.000

Via G. Verrazzano: appartamento signorile in stabile anni '70 di: doppi ingressi, tre camere, salone, cucina, sala pranzo, doppi servizi. Due posti auto coperti. Mq 210 ca. L. 695.000.000

C.so Duca: prestigioso appartamento di mq 240 ca. di: ingresso-salone, sala pranzo, tre camere, studio, cucina, lavanderia, tripli servizi, box auto compreso L. 810.000.000

Affiliato Studio Torino [redacted]
[redacted] Berthollet 28, tel. 650.38.72

[redacted] MADAMA CRISTINA

C.so Marconi: [redacted] ca. ingresso, tre camere, cucina e servizi L. 135.000.000

Pressi C.so Massimo: casa d'epoca, mq 100 ca., ingresso, tre camere, cucina e servizi. Buono stato L. 210.000.000

Via Ormea: stabile signorile: mq 130 ca., doppi ingressi, sala, tre camere, [redacted] L. [redacted]

[redacted] Crocetta II
C.so Rosselli 82, tel. 568.27.84

TO - C[redacted]A

C.so Rosselli alloggio di: ingresso, due camere, [redacted]cina, servizi, ripostiglio, cantina L. 140.000.000

Via F.lli Calle allogg[redacted]: ingresso, due camere, cucina, servizi, cantina L. [redacted]

Ad.ze L.go Orbassano: ingresso, tinello, [redacted], due camere, servizi, ripostiglio, cantina L. [redacted]

C.so Rosselli alloggio di: ingresso, living [redacted] tinello, cucinino, due camere, servizi, [redacted] L. 175.000.000

C.so Rosselli alloggio: ultimo piano panoramico di ingresso, due camere, tinello, cucinino, servizi, [redacted]stiglio, cantina, ampi balconi L. 200.000.000

C.so Sommeiller alloggio: piano alto panoramico, ingresso, salone, [redacted] camere, cucina, doppi servizi, ripostiglio, balconi L. 27[redacted]

C.so Turati ufficio: piano [redacted] stabile con portineria nove locali servizi. Ottima metratura L. [redacted]

Affiliato [redacted] III
Via San Secondo 31, tel. 568.10.62

TO - CROCETTA

Via S. Secondo: in [redacted] ascensore, libero alloggio [redacted] 4° p. di ingresso, [redacted] camere, cucina e bagno, mq 65 [redacted]

Via Gioberti: ultimo piano [redacted] ascensore, libero alloggio [redacted] 5 vani e cucina. Parzialmente ristrutturato, riscaldamento autonomo, mq 130 L. 178.000.000

[redacted] in caseggiato [redacted] portineria, alloggio al 2° p. [redacted] 4 camere, cucina e doppi servizi. Da ristrutturare, mq. 125 L. 187.000.000

C.so Sommeiller: in stabile molto decoroso alloggio al 2° p. con ascensore [redacted] 3 camere, cucina e servizi L. [redacted]

Affiliato Studio Centro Uno
Via Accademia Albertina 32, [redacted]

TO - CE[redacted]TR[redacted]

Via Lagrange, 50 mq, in graziosa corte alloggio di [redacted] soggiorno, cucinotta, camera e bagno [redacted]40.000.000

P.zza Carlina, da ristrutturare, 80 mq, 4° piano, no [redacted], ingresso su cucina e tre camere, di cui due con camino L. 145.000.000

C.so Cairoli, stabile signorile, panoramico: due ingressi, studio, salone, tre camere, cucina, due bagni, lavanderia. Box e posto auto. Perfettamente ristrutturato L. 1.300.000.000

Ad.ze C.so Vittorio Emanuele II in stabile d'epoca ristrutturato. Ingresso, salone con camino (divisibile), camere, cucina arredata, due bagni arredati (idromassaggio, budoir). Prestigioso. Possibilità box L. 450.000.000

Affiliato Studio Centro Due
Via Principe [redacted] 13/c, tel. 812.72.28

TO - CENTRO

Via Bogino: prestigioso appartamento su 2 livelli di: living su soggiorno con camino, studio, 2 camere, cucina, doppi servizi, zone armadi. Soffitti a cassettoni, parchetti d'epoca L. 680.000.000

Via Maria Vittoria: in stabile di pregio ingresso, salone con camino, 2 camere, cucina, bagno, lavanderia L. 750.000.000

Via Po: piano nobile di ingresso, salone con camino, 3 camere, cucina, 2 bagni, terrazzo (mq 30) L. 710.000.000

Affiliato Studio San Paolo 1
[redacted] Monginevo 92, tel. 385.10.06

[redacted] - SAN PAOLO

Via Serrano occupato: ingresso, tinello, cucinino, 2 camere (65 mq), bagno, balcone, cantina, ristrutturato, termoautonomo + magazzino L. 89.000.000

Via Isonzo libero: ingresso, tinello, cucinino, 2 camere (75 mq), bagno, 2 balconi, cantina. Ottimo stato L. 134.000.000

Via Genola libero: ingresso, cucina abitabile, camera, bagno (45 mq), balcone, ottimo stato, termoautonomo L. 94.000.000

Via Caraglio libero: ingresso, soggiorno, cucinotta, 2 camere, ripostiglio, 2 balconi ampi, cantina, recente costruzione L. 204.000.000

[redacted] San Paolo 3
[redacted] Monginevo 58, tel. 382.13.64 - 385.70.38

TO - SAN PAOLO

Via Braccini libero: ingresso, tinello, cucinino, camera (55 [redacted]), 2 balconi, cantina L. [redacted]00

Via Carrù libero: ingresso, tinello, cucinino, camera (56 mq), bagno, 2 balconi, ripostiglio, cantina L. 94.000.000

Via Cantalupo libero: ingresso, cucina abitabile, 2 camere (75 mq), bagno, ripostiglio, 2 balconi, cantina, ascensore L. 160.000.000

Via [redacted] ingresso living in salone, cucina abitabile, 3 camere, 2 bagni, lavanderia, 3 balconi, cantina. Nuova costruzione L. 360.000.000

Affiliato Studio [redacted] Strada I [redacted]
[redacted] S. Antonino 22/b, tel. 011 779.15.18

TO - POZZO STRADA

Via Pozzo Strada, libero: ingresso, cucina, 3 camere e servizi. Piano alto, termoascensore L. 215.000.000

[redacted] **C.so Brunelleschi**, [redacted] costruzione in pronta consegna. EDILIZIA PRIVATA RESIDENZIALE: finiture [redacted] pregio - possibilità box auto - mutui e dilazioni.

Alloggi tipo A, 60 mq a partire da L. 174.000.000

Alloggio tipo B, 115 mq a partire da L. 345.000.000

Affiliato Studio [redacted] Strada sas
C.so Francia 309, tel. [redacted] 779.14.15

[redacted] - POZZO STRADA

Via Fidia, libero: ingresso, camera, [redacted], cucinino e servizi. Attico con terrazzo L. 118.000.000

Via Claviere, libero: ingresso, camera, tinello, cucinino e servizi. Piano alto, luminoso L. [redacted]

V.zi C.so Brunelleschi, [redacted]: ingresso, 2 camere, cucina e servizi, panoramico L. 165.000.000

Affiliato M.J. I[redacted]
C.so Orbassano 76, tel. 318.69.22-318.69.09

TO - S. RITA

Zona S. Rita mono e bilocali a partire da L. 48.00.000. Finanziamenti e permute in sede.

Via Tripoli, mq 75, ingresso, 2 camere, tinello [redacted] cucinino, cantina e posto auto condominiale L. [redacted]

C.so Re Umberto, mq 100, ingresso, 3 camere, [redacted], bagno, ripostiglio, cantina. Panoramico, signorile L. 265.000.000

Via Vinovo, mq 95, in ottimo stabile d'epoca libero di ingresso, tinello, cucinino, salone, 2 camere, bagno, 2 cantine, riscaldamento autonomo L. [redacted]

[redacted] **Venasca**, mq [redacted], in piccola palazzina totalmente ristrutturata, ottimo appartamento di ingresso, cucina, soggiorno, 2 camere, bagno, cantina. Riscaldamento autonomo L. 190.000.000

Via Germanasca, ottima mansarda totalmente ristrutturata. Investimento! L. 37.000.000

Disponiamo di appartamenti occupati in zona di 3/4 locali ottimi per investimento a partire da L. 60[redacted]

[redacted] Studio [redacted] sas
[redacted] Cigna 57, tel. 011 248.14.87 - 248.76.12

TO - [redacted]RA

[redacted] **Salerno** liberi due monolocali adiacenti con angolo cottura e servizi. Possibilità [redacted] unificare Da L. 32.000.000

V.ze C.so G. [redacted]sare liberi alloggi di ingresso, cucina, camera e servizi. Ristrutturati, ascensore L. 60.000.000

[redacted] libero ingresso, cucina abitabile, camera, servizi, ripostiglio, cantina, [redacted]. Stabile [redacted] L. 100.000.000

Via S. [redacted] libero ingresso living su soggiorno, cucinotta, camera, servizi. Riscaldamento autonomo L. 110.000.000

Via Cecchi libero ingresso, cucina, 2 camere, sala da bagno, cantina L. 128.000.000

C.so G. Cesare libero ingresso, cucina, 3 camere, servizi, cantina. Riscaldamento autonomo. Ristrutturato [redacted]

Affiliato Studio Fiume [redacted]
Corso Belgio [redacted], tel. 011 899.25.87 [redacted].

TO - VANCHIGLIETTA

L.go [redacted] **Voghera** libero subito alloggio signorile composto di ingresso, cucina, due camere, bagno e ripostiglio. Possibilità posto auto L. 168.000.000

Via Oslavia alloggio libero subito in buono stato [redacted] composto [redacted] ingresso, cucina, due camere, bagno e cantina. Zona ottimamente servita L. 135.000.000

Via Perri alloggio libero in zona tranquilla [redacted] ingresso, tinello, cucinino, [redacted] bagno e ripostiglio L. 159.000.000

[redacted] **Pallanza** alloggio parzialmente riattato comodo ai servizi composto di ingresso, tinello, cucinino, camera, bagno e ripostiglio L. [redacted]

[redacted] Studio Francia [redacted]
Via Lera 26, tel. 011 [redacted]

TO - P.ZA RIVOLI

Via Beaulard libero [redacted] completamente ristrutturato con zona giorno-zona notte e bagno, riscaldamento autonomo L. 43.000.000

C.so Peschiera libero di ingresso, tinello, cucinino, camera, bagno, balcone. Ristrutturato, piano alto molto luminoso L. 95.000.000

Via Rubiana libero al quarto piano con ascensore. Ingresso, tinello, cucinino, camera, bagno, ripostiglio, balcone, cantina L. 97.000.000

Via Freidour occupato di ingresso, cucina abitabile, 2 camere, bagno, 2 balconi, 2 cantine. Ristrutturato, riscaldamento autonomo L. 120.000.000

C.so Monte Cucco libero al quarto piano di ingresso, cucina abitabile, 2 camere, bagno, 2 balconi, cantina, due arie L. 159.000.000

Piazza Rivoli splendido attico di 80 mq con vista sul parco della Tesoriera. Ottime rifiniture interne e camino L. 275.000.000

Via Rubiana affittiamo locale commerciale di 70 mq con vetrina, retro e servizi interni L. 550.000

Via Cristalliera libero box auto doppio di mq 27 al piano seminterrato di stabile L. 48.000.000

[redacted] Studio Francia [redacted]
Corso Francia 49, tel. 011 957.19.18

CASCINE VICA

Via Rivara [redacted] spazioso ingresso, tinello, cucinino, camera, [redacted] gno, ripostiglio, 2 balconi. Ristrutturato L. 130.[redacted].000

V.ze C.so Francia 50 mq in stabile ristrutturato bilocali pi[redacted] con servizi, 2 ampi terrazzi e cantina. Panoramico L. 133.000.000

Via Tevere libero in casetta di ingresso, tinello, cucinino, 2 camere, bagno, cantina e posto auto, metano autonomo. Ristrutturato L. 160.000.000

Zona Bruere immerso nel verde in piccola palazzina libero alloggio: ingresso, tinello, ampia cucinotta, 2 camere, bagno, ripostiglio, 2 balconi, cantina, posto auto coperto, orto privato L. 180.000.000

Via S. G. Bosco recente ingresso living, soggiorno, cucinotta, 2 camere, 2 bagni, ripostiglio, balcone, [redacted] auto [redacted] autonomo L. 2[redacted]

Via Sestriere in palazzina recente, ingresso, soggiorno, cucina, 2 camere, doppi servizi, balcone, terrazzino, termoautonomo, volendo box auto doppio L. 290.000.000

Via Sestriere villetta a schiera disposta su 4 livelli con mansarda, [redacted], box doppio, giardino privato [redacted]

Affittasi alloggio di tinello, cucinotta, 2 camere e servizi, posto auto L. 750.000 mensili

Affiliato [redacted]
[redacted] 128, tel. 011/898.58.71

SAN MAURO

San Mauro - Via Ronchi in palazzina recente, appartamento di: ingresso living soggiorno con angolo cottura, disimpegno, camera, bagno, cantina e [redacted]. Termoautonomo. Giardino condominiale L. 170.000.000

[redacted] **Mauro** - [redacted] **Roma** in zona centralissima, ampio app.to in stabile con portineria composto di: ingresso, tinello con cucinino, 2 camere, bagno, ripostiglio, cantina e ampi balconi. Possibilità box auto. L. 265.000.000

San Mauro zona tranquilla, app.to al 4° ed ultimo piano di: ingr. living salone, cucina ab., 2 camere, doppi servizi, cantina e ampi balconi. Vista panoramica. Giardino condominiale. Possibilità box. L. 275.000.000

San Mauro - Via [redacted] **Aprile** in stabile recente e signorile, app.to ultimo piano più mansarda, composto da ingresso, cucina abitabile, soggiorno, 2 camere, doppi servizi, ampi terrazzi e cantina. Possibilità box auto. [redacted]

San Mauro - V.ze Piazza Mochino in zona tranquilla e comoda ai servizi, casa indipendente su 4 lati con giardino, elevata a due piani con box auto e locali accessori. L. 405.000.000

[redacted] Studio [redacted]
Via Roma [redacted], tel. 843.350

PINO T.SE

Appartamento in piccola palazzina di salone, soggiorno, cucinino, 2 camere, doppi servizi, cantina e box singolo. Comodo ai servizi.

In splendida posizione panoramica **appartamento**, in piccola palazzina, di 180 mq con box doppio e giardino privato [redacted] L. 495.000.000 trattabili

In posizione panoramica **Porzione di villa** libera su 4 lati composta di cucina, salone, 4 camere, studio, doppi servizi, sottotetto, box auto e ampio giardino privato L. 720.000.000

Villa libera su 3 lati [redacted] recente costruzione composta da salone, pranzo, cucina, 3 camere, tripli servizi e sottotetto di [redacted] mq ca. Al piano interrato box triplo, tavernetta con camino, cantina, lavanderia e WC. Giardino 1.500 mq ca.

Zona Osservatorio **Villa singola** di totali mq 550 disposta su 2 livelli con ampio seminterrato e 1500 mq di giardino. Possibilità bi/trifamiliare.

Rustico da riattare di 140 mq ca. su 2 livelli con progetto di ristrutturazione approvato L. 190.000.000

[redacted] Studio Orbassano [redacted]
[redacted] Umberto I, 14, tel. 011/901.46.22

ORBASSANO

[redacted]

Affiliato Studio Bruino
Via Roma 23, tel. 011/904.81.77

BRUINO

[redacted]

[redacted] Studio [redacted]
Via Palestro 29, tel. 011/904.14.68

PIO[redacted]

Piossasco. In complesso residenziale di nuova costruzione, proponiamo alloggi di [redacted] metrature [redacted] tipologie, anche [redacted] giardino privato [redacted] mansarda. Possibilità di acquisto [redacted] box [redacted] singoli e/o doppi.

[redacted] Studio Rivalta [redacted]
Via Bianca della Valle 3, tel. 011/904.67.11

[redacted]ALTA

Rivalta paese in [redacted] appartamento completamente ristrutturato di ingresso, soggiorno, cucina abitabile, ampia camera, bagno, balcone perimetrale, cantina, [redacted] tranquilla L. 169.000.000

Rivalta paese prestigiosa porzione di villa indipendente su 3 lati di nuova costruzione con ampia metratura interna: p.t. ingresso in salone, cucina abitabile in muratura, ampio bagno; 1° p. 3 camere da letto, bagno con balcone; mansarda con camera, servizio e solarium di 40 mq; piano interrato con ampia autorimessa, taverna con forno, angolo cucina, bagno, lavanderia. Terrazzo di 50 mq e giardino. Rifiniture di pregio L. 415.000.000

Rivalta collinare porzione di villetta a schiera centrale in ottima posizione composta da ingresso in soggiorno, cucina ab., antibagno e bagno al piano terra; 3 camere bagno; locale mansardato e interrato con box doppio, taverna, lavanderia e cantina, giardino. materiali di pregio interni L. 417.000.000

Rivalta zona Tetti Francesi ingresso in soggiorno, ampio cucinino, camera, ampio bagno, ripostiglio, 2 balconi, cantina, affare L. 100.000.000

Affiliato [redacted] Moncalieri [redacted]
Via Cavour 4/bis, tel. 011/64.46.22 64.48.55

MONCALIERI

Moncalieri centro magazzino di 550 mq. AFFARE L. 265.000.000

Moncalieri zona Piaisi appartamento in palazzina composto da: ingresso, cucina, 3 camere, bagno, balcone, cantina, giardino privato di 150 mq. Ottimo L. 2[redacted]

Precollina pressi C.so Moncalieri, villa di recente costruzione [redacted] 3 livelli, più mansarda e giardino circostante. Ottima L. [redacted]

Affiliato Studio Testona [redacted]
Strada Genova 108/B, tel. 011/681.32.72 [redacted]

TESTONA

Precollina: con giardino privato, appartamento di ingresso living su soggiorno, due camere, cucina, doppi servizi, box e cantina L. 250.000.000

Precollina: 2° ed ultimo piano, riscaldamento autonomo, ingresso sala, due camere, cucina abitabile, bagno, ripostiglio, box e cantina. Affare L. 240.000.000

Pecetto: appartamento in bifamiliare composto di: ingresso, salone, due camere, cucina, bagno, box doppio, cantina e giardino privato L. 440.000.000

Affiliato Carmagnolese [redacted]
Via Conte di Carmagnola 2, tel. [redacted]

CARMAGNOLA

[redacted] - P.zza Martiri casa semindip. - 700 mq c.ca di nuova costruzione, casa indip. su 3 lati elevata su 2 piani con tavernetta, box auto, terrazzo, cortile privato L. 360.000.000

Carmagnola - in frazione 230 mq c.ca casa indipendente su 3 lati elevata [redacted] livelli con P.T.: ingresso living in salone con camino, cucina, bagno, lavanderia, [redacted] 1° P. [redacted] 4 [redacted] e bagno, cortile, tettoia di 100 mq, terreno di 2000 mq [redacted] L. 3[redacted]

Lombriasco - centro pa[redacted] - 450 mq c.ca casa da ristrutturare con cortile e terreno privato di 800 mq c.ca. Possibilità trifamiliare. Affare. L. 170.[redacted]

[redacted] Studio Carmagnolese
Via S. Francesco di Sales 7, tel. 972.21.24

[redacted]

Carmagnola - P.zza Martiri 3 locali - 85 mq c.ca libero di: ingresso, cuci[redacted], 2 camere, bagno, balconi, cantina. Riscaldamento autonomo. L. 130.000.000

Carmagnola 3 locali - 80 mq c.ca libero subito di: ingresso living, giorno con angolo cottura, 2 camere, bagno, ripostiglio, balco[redacted] L. 1[redacted]

Carmagnola - Via F.lli Vercelli casa semindip. - [redacted] 2 lati elevata su 2 piani con terrazzo, box auto e [redacted] L. [redacted]

Su richiesta telefonica riceverete gratuitamente il catalogo della collezione 1997-98.

I nostri servizi:

- Pagamento in 18 mesi senza interessi
- Ambientazione a domicilio
- Qualità e valore certificati
- Cambio del tappeto
- Restauri e lavaggi

TAPPETI ORIENTALI ®
C.I.T.O.
VALORE VERO

DOMENICA APERTO
15,00/19,30

TORINO
Via Lagrange ang. Via Giolitti
Tel. 011/ 562.96.65
Orari: 9,30/12,30 -
15,00/19,30
LUNEDI' CHIUSO

La ritrattazione della supertestimone: «Io quella sera non c'ero, non ho visto niente»

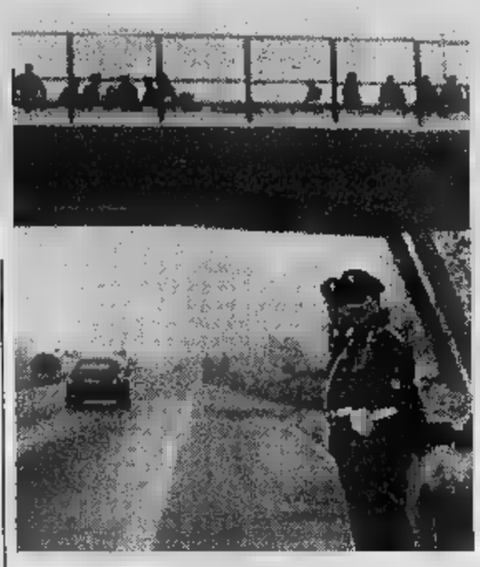

A sinistra il cavalcavia della Cavallosa, da [redacted] lanciato il sasso che uccise Maria Letizia Berdini. A destra la super testimone dell'inchiesta Loredana Vezzaro che in un memoriale depositato agli [redacted] ha ritrattato ogni accusa

Dopo la confessione ha scritto in carcere un memoriale «Ho ricostruito la dinamica dei fatti dai giornali [redacted] dalla televisione»

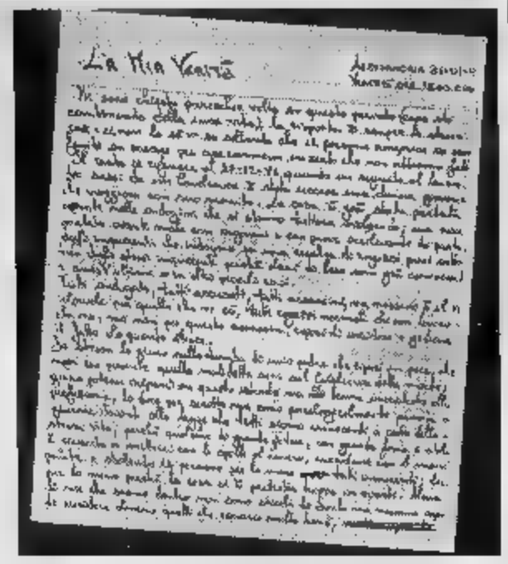

«Sul delitto del cavalcavia mi sono inventata tutto»

[redacted] «Tutti indagati, tutti accusati, [redacted] assassini, ma nessuno è il vero colpevole per quello che ne so: tutti ragazzi normali, chi [redacted] lavoro e chi no, ma [redacted] questo [redacted] capaci di uccidere e goderne [redacted] fatto alquanto atroce. Io [redacted] lo giuro sulla tomba di mio padre, che riposi in [redacted] che io [redacted] ero presente quella maledetta [redacted] sul cavalcavia della morte». Così scrive Loredana Vezzaro, super testimone dell'inchiesta sulla morte di Maria Letizia Berdini, morta con la testa sfondata da un sasso lanciato da un ponte. E' un manoscritto di cinque pagine, intitolato «La mia verità», in cui la [redacted] ritratta [redacted] sue accuse. Tutte. Dicendo di aver [redacted] ogni cosa, [redacted] che quella sera, sul cavalcavia, non c'era lei, [redacted] nemmeno [redacted] le altre [redacted] [redacted] lei tirate in ballo. Il documento risale al 31 gennaio s[redacted] - allora lei era in carcere - ed è stato depositato con gli altri atti il 18 luglio, allegato alla richiesta di rinvio a giudizio degli undici accusati dell'omicidio.

«Lo giuro - prosegue il manoscritto - potessi crepare [redacted] questo istante, ma ci hanno [redacted] [redacted] perfezione, lo dico per scritto ma sono psicologicamente pronta a giurare davanti alla legge che [redacted] tutti innocenti a costo della mia stessa vita, perché qualcuno di grande potere, [redacted] grande fama e abilità è riuscito [redacted] metterci con le spalle al [redacted] uscendone con le mani pulite e sbattendo in [redacted] 12 persone per lo [redacted] tutti innocenti».

Ma tre giorni dopo (3 febbraio) davanti al pm Aldo Cuva, spiegherà di aver redatto [redacted] manoscritto «per [redacted] sfogo... di essere andata in crisi ma che nessuno glie l'ha chiesto... la verità - conclude - [redacted] invece quella dei suoi precedenti interrogatori». Insomma, un'altra ritrattazione. [redacted] allora, questa ragazza [redacted] la verità o no? [redacted] sul cavalcavia o no? E che valore ha la sua testimonianza, tra confessioni e ritrattazioni?

Lei scrive: «Ho deluso e disonorato la mia famiglia. Tutti noi stiamo [redacted] pagando assurdamente [redacted] la nostra vita, buttando nel fango [redacted] nostro futuro, e i veri colpevoli [redacted] là fuori che se la ridono e si godono la vita ignari di tutto. I famigliari della vittima godono anch'essi soddisfatti del lavoro svolto dagli inquirenti, che hanno dimostrato [redacted] [redacted] per lavorare prendendo i primi [redacted] mi che hanno [redacted] a portata di mano. Dopo tante domande e interrogatori, gli inquirenti e altre persone di competenza sono riusciti a dare [redacted] svolta al loro lavoro. Ognuno di noi ha cominciato [redacted] parlare, cioè a costruire quella sera come [redacted] l'avessimo vissuta realmente, costruendo [redacted] versioni prima nella propria [redacted] e poi in seguito negli interrogatori, dando la costruzione [redacted] fatti nei [redacted] dettagli, perfino io ho parlato, tutti caduti in trappola come tanti pesci, come se fossimo stati ipnotizzati [redacted] drogati. Sono più che sicura che tutti noi, almeno da parte mia, ho ricostruito [redacted] dinamica dei fatti apprendendo tutto [redacted] telegiornali e dai giornali, che io fossi maledetta, ma [redacted] presente su quel cavalcavia quella sera».

[redacted] c'è dell'altro. «Tutti stiamo percorrendo quella sera del 27-12-96 - scrivo - come se l'avessimo realmente vissuta, [redacted] fossimo [redacted] prese [redacted] all'uccisione» della Berdini. Abilissimi nel loro mestiere di giustizia, sono riusciti a farci ri[redacted] quel reato, con domande non semplici, [redacted] con giri [redacted] parole interminabili [redacted] [redacted] fare quelli del mestiere; sta di fatto che per risposte hanno ottenuto, anche se sono false testimonianze, la ricostruzione dei fatti, [redacted] soltanto due [redacted] la verità e cioè Dio e ognuno nella propria coscienza, nel profondo dell'anima sta la verità, [redacted] quello che hanno in mano gli inqui[redacted]. Prima di interrogarti, ti fanno stancare, per poi alla fine metterti alle strette in modo da trovarti incastrata, ti torturano, ti girano le parole...». «Quel maledetto cavalca[redacted] - conclude - personalmente [redacted] so dove si trovi [redacted] preciso, sì, sono andata al [redacted] della Cavallosa 1 o 2 volte, infatti io e Alessandro, il mio fidanzato, avevamo deciso di celebrare le nostre [redacted] proprio in quel santuario perché è molto bello [redacted] posto, ma io, se pur di [redacted] anni, [redacted] ho molta memoria, cioè [redacted] mi ricordo bene i posti ma anche tante altre cose». «Mi ripeto spesso: "Voglio morire". Non molto tardi si scoprirà la verità [redacted] questa vicenda, allora per tutti noi [redacted] sarà da piangere, perché nessuno sarà cle[redacted] nell'emettere la sua sentenza, non voglio dirlo ma sarà allora che saluterò tutti e per sempre».

Maria Teresa [redacted]

Il procuratore capo [redacted] Tortona, Aldo Cuva

Il giorno della verità

L'udienza per decidere il processo

[redacted] Domani inizia la settimana della verità per l'inchie[redacted] sui [redacted] killer» lanciati il 27 dicembre dal cavalcavia della Cavallosa sull'A21 causando [redacted] morte di Maria Letizia Berdini. Davanti al gip Massimo Gullino, prende il via l'udienza preliminare a carico dai fratelli Franco, Gabriele, Paolo e Sandro Furlan, del loro cugino Paolo Bertocco, di Loredana Vezzaro, Roberto Siringo, Gianni Mastarone, Francesco Lauria [redacted] Claudio Montagner, [redacted] loro confronti il procuratore capo Aldo Cuva e il sostituto Michela Fenucci hanno chiesto il [redacted] a giudizio per con[redacted] in omicidio volontario, tentato omicidio continuato e danneggiamento. L'udienza [redacted] aprirà con l'interrogatorio, in incidente probatorio, dei cinque indagati che hanno confessato e chiamato gli altri in correità (che dovrebbe servire [redacted] prova [redacted] dibattimento, dato che il [redacted] 513 [redacted] più [redacted] utilizzare i verbali delle dichiarazioni rese durante [redacted] indagini). Sono: Gabriele e Sandro Furlan, Bertocco, Siringo e la Vezzaro. I primi tre nel [redacted] dell'inchiesta hanno ritrattato. La Vezzaro e Siringo ci avevano provato, per iscritto (Siringo con una lettera alla madre) tornando poi sui propri passi e continuando poi a ribadire la versione iniziale e a collaborare. Da settimane ormai negli ambienti giudiziari la domanda più ricorrente è se i cinque «rei confessi» accetteranno di sottoporsi all'esame (potrebbero anche rifiutare). Nei giorni scorsi la procura ha sentito altre persone, [redacted] [redacted] fratello della Vezzaro. Quest'ultimo avrebbe detto che [redacted] sorella si è chiusa in [redacted] assoluto mutismo e [redacted] ha più parlato della vicenda. Chissà cosa farà domani? [m. t. m.]

IN [redacted]

Denuncia: «S'accoppia [redacted] mie vacche»

BASSANO. Un agricoltore di un [redacted] nei pressi [redacted] Bassano del Grappa ha denunciato un uomo di 41 anni che [redacted] stato sorpreso mentre stava accoppiandosi con Jenny, una [redacted] olandese pezzata. L'agricoltore [redacted] entrato nella stalla [redacted] [redacted] visto l'uomo in piedi sopra [redacted] balla di fieno, senza pantaloni e solo con [redacted] canottiera addosso, che stava per accoppiarsi con l'animale ai cui fianchi si tene[redacted] con le braccia. «Come ti permetti, queste sono le mie mucche», ha esclamato l'agricoltore [redacted] l'uomo, preso alla sprovvista, è fuggito, abbandonando i pantaloni sul luogo. [Ansa]

Quindici anni, il treno gli amputa una gamba

[redacted] Un ragazzo [redacted] 15 anni del Bangladesh che cammi[redacted] lungo i binari della linea ferroviaria Baschi-Orvieto, [redacted] stato investito dal treno che gli ha amputato la gamba sinistra. E' ricoverato nell'ospedale [redacted] Orvieto. Nessuno, dal momento che il ragazzo parla soltanto la [redacted] lingua, [redacted] in grado di comunicare [redacted] lui. [Ansa]

Napoli, [redacted] rapinata [redacted] [redacted]

[redacted]. Una [redacted] [redacted] stata rapinata in taxi, venerdì a Napoli, di cinque milioni che doveva versare in banca. Gli investigatori stanno cercando di capire se il bandito [redacted] un tassista autorizzato. [Ansa]

Il volo parte [redacted] [redacted] ore [redacted] ritardo

[redacted] Partono [redacted] alle 7, con 22 ore di ritardo, i [redacted] passeggeri del volo Ar 1153 dell'Aerolineas Argentinas diretto [redacted] Buenos Aires [redacted] San Paolo: era rimasto a terra [redacted] motivi tecnici. Lo ha comunicato la compagnia che ha precisato come la scelta di non partire ieri sia stata «una saggia decisione del comandante». Il guasto [redacted] stato riparato e l'aereo era in grado [redacted] volare ma proprio mentre il velivolo [redacted] stava recando in pista era giunto un pezzo di ricambio nuovo che l'equipaggio stava aspettando. Per evitare uno scalo supplementare a Las Palmas il comandante aveva quindi preferito riportare l'aereo in officina. [Ansa]

Nella linea Versus, la sorella dello stilista propone una donna sigillata nel lattex. In platea la figlia Allegra

Sfila il fantasma di Versace

Applausi e lacrime per Donatella

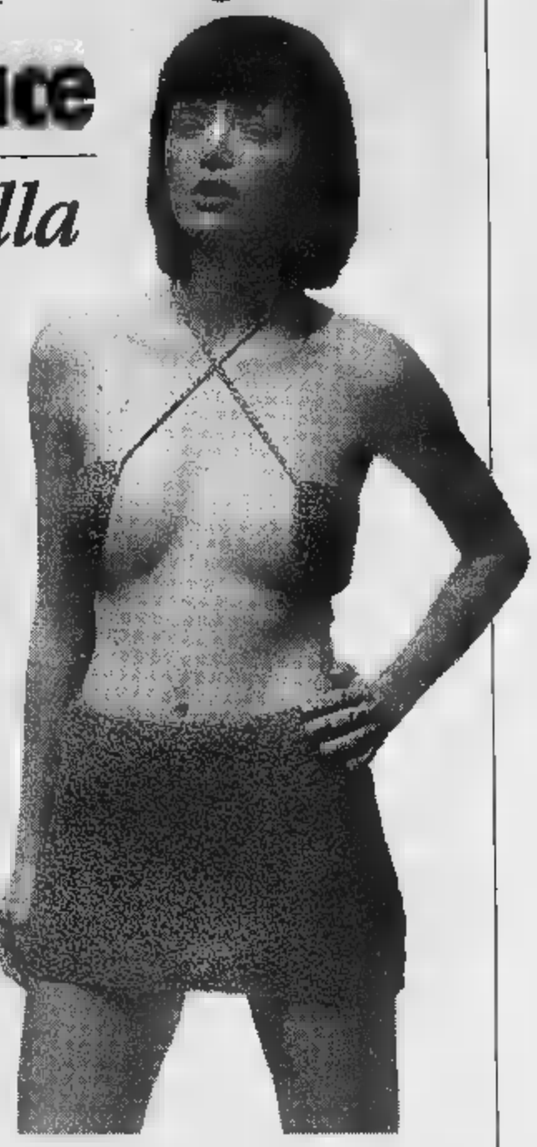

Da sinistra a destra: Naomi Campbell sfila per Versus, proposta di Gai Mattiolo, Donatella Versace raccoglie applausi al termine della presentazione della linea e un abito di Marina Spadafora

DAL INVIATO

Ricaccia indietro le lacrime e tiene la testa alta. La prima volta senza Gianni è dura, ma lei si domina. Donatella Versace accenna a un sorriso percorrendo la passerella, accolta dagli applausi al termine della sfilata Versus. In platea i figli Allegra e Daniel, e i nipoti Francesca e Antonia.

Poi, veloce, Donatella torna dietro le quinte fra occhi umidi e la curiosità dei cronisti. «E' da stamattina che mi faccio il lavaggio del cervello. Gianni mi manca...», confida Santo le dà un bacio sulla testa, fiero della sicurezza di Donatella, frutto di immensi sforzi. Invece Antonio D'Amico, il compagno di Gianni, si apparta in un angolo e cede a un pianto sommesso e dignitoso, carico di nostalgia.

La musica del gruppo Christal Method è assordante, due mega schermi rimandano prima il concerto dal vivo, poi le modelle. In sala ci sono Victoria delle Spice Girls e Demi Moore (che nel pomeriggio hanno fatto shopping nella boutique Versus bloccando il traffico in Montenapoleone). E ancora Maurice Béjart, Bedi Moratti, Marco De Benedetti. Sfila la donna condom, sigillata in tubini di latex che nulla concedono all'immaginazione, nel colore dei lacci emostatici, dei ciucci per bebè. «Un materiale moderno, più giovane dello chiffon per creare effetti trasparenti», spiega Donatella. «Un materiale che prende dalla vita», aggiunge lasciando a metà la frase gonfia di significati. I collant tagliati alla caviglia con la cucitura nera dietro sono un omaggio a Lolita. Le frezze colorate in testa, segni grafici fosforescenti da indiane metropolitane. Naomi - che ha aiutato la stilista nel casting delle ragazze - sfoggia pantaloni alla pescatora e bluse di tulle elasticizzato. L'atmosfera da loft a Tribeca è in sintonia con l'abbigliamento scarno, essenziale, di trasparenza tecnologica che guarda al duemila. La membrana sanitaria è una seconda pelle nei micro shorts a filo natica, negli slip a filo natica, nelle gonne-francobollo. Corti davanti e lunghi dietro i vestiti di nappa color carne.

La donna di gomma imperversa, ma perde la sua accezione aggressiva e acquista un'aria neoromantica nella linea Philosophy di Alberta Ferretti. La sera sceglie tuniche sottili color canna di fucile in cui pizzo e maglia a catena sono stampati a rilievo sul voile con un lattice luminescente. Mentre il neoprene delle mise da sub diventa severo cappottino da collegiale bon ton. Snaturare l'ovvio, mostrare la tradizione in chiave attuale è la specialità della stilista di Cattolica che questa volta veste i suoi gessati di manageriale memoria, in shantung con inserti trasparenti simili a scampoli applicati sul nulla promuovendo una seduzione composta e sussurrata.

Il contrario di quanto si è visto - e sentito - ieri sulle pedane di Gai Mattiolo e Gianluca Gabrielli. Il debutto milanese di Mattiolo è un tuffo nell'immaginario sado-maso. Corredato dall'interminabile colonna sonora di orgasmo, incisa da Irene Papas 15 anni fa con Vangelis. Si comincia con due gemelle ammanettate vestite alla «Querelle the Breast». E si continua con Alek Vek, la modella sudanese, gambe infinite e modere di marmo, imprigionata in catena di strass. Poi pizzo nero, collari di cuoio,... Imbarazzo? ovazioni standing per le top model a luci rosse, Valeria Mazza a Stella Tennant. Fino a Nadya Auermann, neo mamma che in camerino mostra la figlioletta Masha di tre mesi, cullata dal baby sitter Gai Mattiolo.

Seconda puntata feticista di Gianluca Gabrielli: con abiti calza e foulard di pelle nera annodati al collo, sandali bondage e arditi guanti di cuoio per pratiche alternative, borchie acuminate, piercing e lacci sui capezzoli, trucco da morta vivente. Il tutto condito da gesti osceni, musica da locale di Pigalle.

L'hard moda prevede pelli di serpente albino, volute da Roberto Cavalli per le creature dell'Eden che svelano il corpo nelle sottili mise di chiffon stampate rettile, o nascondono appena le natiche con tenui fiori di pesco dipinti su abiti a buccia di cipolla.

Largo ai giovani - dicono Rosita e Tai Missoni- passando il testimone ai figli. Vittorio (43 anni responsabile commerciale) Luca (41, direttore tecnico) e Angela (36, stilista della linea).

Fra i binari del treno sfilano i capi carta geografica di Alviero Martini.

Oggi Dolce e Gabbana presentano la collezione - ispirata alle processioni delle donne del Sud - in casa a 180 ospiti. Due schermi trasmetteranno lo show in giardino al resto degli invitati.

Antonella Amapane

Un clima sadomaso con pizzi neri e cuoio per Gai Mattiolo

Il Comune celebra lo stile

Ma Miuccia Prada diserta la festa di Palazzo Marino

La moda ha colto nel segno. Ieri per la festa della moda voluta dall'assessore Serena Manzin (che da poco ha ricevuto la neodelega alla moda), coadiuvata dalla regina pr milanesi Daniela Santanché, non solo Palazzo Marino ha ospitato centinaia fra stilisti, giornalisti e addetti ai lavori del fashion business, ma ha messo insieme due realtà politiche solitamente agli antipodi.

Per la prima volta infatti tutti i consiglieri - di maggioranza e opposizione - della giunta milanese si sono trovati nel cortile addobbato come un giardino di Palazzo Marino per festeggiare il mondo dello stile. Spiega la Manzin «che oltre la metà dei metri quadrati che stanno all'interno della cerchia dei navigli (palazzi, boutiques, maison, ditte di accessori e quant'altro) è occupata da attività che hanno a che fare con la moda. Il Comune doveva dare un segnale importante. Quest'anno il saldo attivo dell'industria moda nel nostro Paese è di 5000 miliardi e solo questo vale un interessamento pubblico che deve travalicare le consuetudini». Da poco a Milano è stata creata una «consulta della moda» presieduta dal sindaco Albertini, a cui aderiscono Camera nazionale della moda, Moda industria, sovrintendenza e Regione.

Alla cena, oltre a sindaco, prefetto, questore e altre personalità, hanno partecipato anche Giorgio Armani, Gianfranco Ferré e quasi tutti gli altri stilisti che contano nel mondo della moda. Invece Miuccia Prada, ufficialmente in disaccordo con questa giunta, non ha accettato l'invito. Fra gli altri, nella sua qualità di consigliere, era atteso anche l'onorevole Silvio Berlusconi. «Ci tengo a sottolineare - ha aggiunto l'assessore - che questa serata è stata interamente pagata dal Cosmoprof e quindi il Comune di Milano non ha tirato fuori nemmeno una lira». **[l. d.]**

ERG. BENZINA E BEN OLTRE.

Parte domani l'Offerta Pubblica di Vendita di azioni ERG.

Stiamo parlando di ERG, il primo gruppo petrolifero privato italiano*. Della Raffineria di Priolo, in Sicilia, la seconda raffineria italiana** anche dell'impianto ISAB Energy che potrà produrre il 2% del fabbisogno di energia elettrica del Paese e di oltre 2000 stazioni di servizio. Stiamo parlando di un gruppo che potrà essere anche un po' vostro. Si apre infatti domani l'Offerta Pubblica di Vendita di azioni ERG.

*Elaborazione Aziendale su fonti Unione Petrolifera e Mediobanca
**Fonte Unione Petrolifera
Indirizzo Internet: www.erg.it

ERG
Dove l'Italia trova energia.

Prima dell'adesione leggere il Prospetto Informativo o la Nota Informativa Sintetica che deve essere consegnata da chi propone l'investimento.

GRUPPO TELECOM

GSM

Tim Ferrari.

Rosso Corsa

Call position.

Copertura GSM TIM Giugno '97: territorio 68,8% - popolazione 94,8%

187-011777 Il telefonino ufficiale delle vetture Ferrari. Anche nei colori Giallo Modena e Nero Daytona. Nei Centri Tim e nei negozi "il telefonino".

TIM
Telecom Italia Mobile

DOMENICA CON

Francesco Rutelli: fare il sindaco è più faticoso che essere presidente del Consiglio

Il sindaco di Roma e il Campidoglio. Più a destra, Francesco Rutelli con la moglie

«I miei figli protestano per il poco tempo libero che ho, anche la domenica la situazione è drammatica, al punto che spesso sono costretto addirittura ad andare a messa il sabato»

«Ciò che più mi imbarazza del mio lavoro è celebrare i matrimoni» «La mia passeggiata preferita è nei giardini del Celio, vi ho portato mia moglie in viaggio di nozze»

«Col Papa l'esperienza più bella»

«Un clima di fiducia tra Comune e Vaticano»

ROMA

L'UFFICIO del sindaco ha quadri antichi alle pareti, seggiole e poltrone dorate, grande scrivania; dietro la sua poltrona una lupa di bronzo. Francesco Rutelli dice: «Venga a vedere» e mostra, su un tavolino un Crocefisso e una Menorah, la lampada degli ebrei. «Questa l'ha regalata la Comunità ebraica: siamo molto amici».

Il sindaco lavora la domenica?

«Il sindaco di Roma conosce più domeniche, o quasi più. E' una cosa drammatica. Per me la domenica era per andare a giocare a tennis e a passeggiare sul campo da golf, con esiti catastrofici, ma grande ossigenazione. Adesso spesso devo andare a Messa il sabato con orari strani».

E cosa fa la domenica?

«Domenica sono stato in periferia tutto il giorno a visitare parchi e giardini; domani vado a Guidonia a incontrare i sindaci e i parroci dell'hinterland. Poi vado al Palaeur a vedere il campionato di «Piaggio-volley», me ne vado a metà perché ho un incontro con il regista di La Storia, infine vado al concerto di Lucio Dalla».

E i suoi figli?

«Protestano».

Vengono con lei?

«Una parte degli appuntamenti, ma questo non ci restituisce un'intimità familiare».

Ma, allora, quando vi vedete?

«Una domenica su due cerco di scrivere "libero" sull'agenda elettronica e così resto con loro».

E allora come fate?

«Con il grande troviamo un posto, formiamo due squadre e giochiamo a pallavolo. Il piccolo, invece, vuole che gli tenga compagnia mentre disegna "i suoi mostri": è la sua passione».

E sua moglie?

«Sopporisce anche questo sacrificio a questa situazione. Lei è una donna con una sua vita professionale. Devo dire che il suo atteggiamento è veramente un atto d'amore particolare. Comunque quest'estate abbiamo avuto quindici giorni di vacanza a Sabaudia. Un'immersione totale nella famiglia. Abbiamo trascorso il tempo a casa di amici molto fidati rigettando tutti gli inviti per recuperare la nostra dimensione familiare. Il lavoro di sindaco è peggio di quello del politico per il tempo libero a disposizione».

Perché?

«Non vorrei in alcun modo essere presuntuoso, né fare dei paragoni. Ricordo solamente un incontro con il sindaco di New York, Giuliani, che mi disse "Sappia che il sindaco di New York è più duro che fare il Presidente degli Stati Uniti"».

Allora il suo lavoro è più duro di quello del Presidente del Consiglio?

«E' un lavoro molto meno importante, forse, in un certo senso più faticoso. Guidare il governo significa prendere grandi decisioni politiche; nel mio lavoro bisogna prendere moltissime, continue e piccole decisioni e rispondere continuamente alle domande delle persone che mi dicono "Ricordati che bisogna rifare i binari", oppure "Posso avere questa cortesia". Devo dire che però è una grande sfida affascinante perché amo la mia città più di ogni cosa».

Ma lei che orari ha?

«In questo periodo lavoro 15 ore al giorno. Mi alzo alle 7 e finisco alle 10-10,30 di sera».

Il sindaco è un uomo politico?

«Beh sì, vengo dalla politica e lo rivendico, ma fare il sindaco è completamente diverso. Il sindaco è al di sopra della sua appartenenza politica perché è il sindaco di tutti».

Lei è diventato più concreto?

«Certo. E' una scuola di concretezza e anche respiro teorico. Io suggerirei a tutti quelli che fanno politica di provare un'esperienza di sindaco».

Come sono i rapporti con il Vaticano e con la Chiesa?

«Abbiamo conquistato una relazione di immediatezza e fiducia».

Che rapporto ha con la religione?

«Io sono stato cattolico militante fino a diciassette anni. Poi ho litigato con i Gesuiti. Ho avuto vent'anni di rigetto della pratica religiosa. Non andavo più a messa. Il riavvicinamento alla pratica religiosa è stato graduale, ma progressivo fino a quando, con mia moglie, mi sposai in segreto con rito religioso. Non volevamo ostentare il matrimonio; oltre a noi due, c'erano due persone; il prete e i due testimoni».

I rapporti con il Papa?

«Sono stati la cosa più bella e più grande della mia esperienza di sindaco».

E con i musulmani e gli ebrei?

«Essere sindaco di Roma senza problemi il fatto che questa è una città universale, dove c'è la più antica Comunità ebraica e la più grande moschea europea, sarebbe non cogliere lo spessore della vocazione universale della città. In fondo Roma è un po' la capitale della storia del mondo».

A lei piace celebrare matrimoni?

«Mi dispiace che ne celebrerò di più fra tutte quelle che faccio. Quando parlo in uno stadio a cinquantamila persone mi sento sciolto, ma dichiarare uniti per sempre nella loro vita un uomo e una donna lo sento una responsabilità davvero molto grande. Purtroppo ho già assistito alla separazione di persone che ho sposato».

Ma lei crede nel matrimonio?

«Sì, è una cosa fondamentale della vita come la famiglia».

Qual è il suo parco preferito?

«Tanti, ma il mio preferito è il parco che non c'è e che sorgerà a Centocelle, per la costruzione del quale ha vinto il concorso un architetto inglese».

E la sua passeggiata preferita?

«Senz'altro nei giardini del Celio, il colle più segreto di Roma. Le chiese del Celio sono bellissime, vi ho portato mia moglie a fare il nostro viaggio di nozze. Ci siamo sposati alle otto di mattina e poi siamo andati a visitare tutte quelle chiese».

E la Lazio?

«Beh, insomma, è un'altra delle mie passioni di minoranza».

E la sua piazza preferita?

Il sindaco si alza, sorride, mi dice «Venga con me, le porto a vedere una finestra straordinaria». Attraversiamo un'infilata di stanze e salotti e arriviamo a una finestra che si affaccia sulla piazza del Campidoglio. Lo sguardo di Rutelli è affascinato. Mi dice: «Guardi, questa è la piazza che preferisco: è una piazza di una bellezza straordinaria ed è quasi completamente restaurata; ancora solo qualche piccolo ritocco al Marco Aurelio».

Alain Elkann

Ai Fori Imperiali

Così cambia Roma antica

ROMA. Il vicepresidente del Consiglio, Walter Veltroni, ha presentato il riassetto dell'area archeologica centrale di Roma. Quattro le novità principali: la riapertura del Museo Palatino dopo 13 anni di restauro, l'apertura della Loggia di Raffaello con gli affreschi dell'aula ipogea e scene pittoriche staccate nell'Ottocento oggi conservate al Metropolitan Museum di New York, l'accesso gratuito alla Via Sacra e il ripristino dell'antico ingresso al Colosseo, arricchito di servizi aggiuntivi e di nuove biglietterie. Veltroni ha ricordato i prossimi appuntamenti: la Pinacoteca di Bologna, il 16 dicembre Palazzo Altemps e per il '98 il 9 giugno Palazzo Massimo e il 16 dicembre il raddoppio della superficie espositiva degli Uffizi. La caserma Montello di via Guido Reni, a Roma, diventerà un Centro per l'arte contemporanea. La Via Sacra sarà aperta gratuitamente tutta la settimana. «Sarà una delle più belle passeggiate del mondo, collegherà l'Esquilino e il Tevere, il Campidoglio e il Colosseo - ha detto Veltroni - si realizza così un vecchio desiderio di Antonio Cederna».

Al Colosseo sono state istallati nuove biglietterie (perché «il pagamento del ticket valorizzerà la visita») e servizi aggiuntivi, come il book-shop e il noleggio audioguide. «Mi piacerebbe che davanti a esempi come questo o la Galleria Borghese - ha detto Veltroni - si potesse dire all'estero: perché non si fa come in Italia?».

Veltroni ha sottolineato che fra «apertura» della Via Sacra e «chiusura» del Colosseo, il tempo fra entrate e uscite è in pareggio. Il ministro non ha rinunciato ad arrampicarsi sul ponteggio per un passaggio sotterraneo detto di Commodo, scavato nella fondazione in selce e riservato all'imperatore, ha ammirato la sezione della struttura a ciambellone del Colosseo, facendosi spiegare i lavori di impermeabilizzazione. [Ansa]

E' stato assolto dall'accusa di falsi assegni

Truffatore al casinò «clona» miliardario

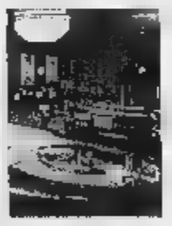

Le truffe e danni dell'ignaro miliardario si sono svolte nel casinò di Saint Vincent

SAINT-VINCENT. «Clonare» un miliardario per «bidonare» i casinò. Non nemmeno troppo «mente» è questa operazione poteva immaginare che la magistratura avrebbe messo sott'inchiesta proprio il miliardario, titolare del conto corrente utilizzato dal «bidonista» per ottenere un fido da trenta milioni al casinò di Saint-Vincent e poi da dieci nella casa da gioco di Sanremo.

Mario Abbati, 44 anni, di Terni, titolare di un supermercato che porta il suo nome nella cittadina industriale umbra, ha dovuto aspettare il processo in pretura ad Aosta per sentire pronunciata la sua assoluzione. Ora il truffatore non potrà più utilizzare la carta d'identità fasulla intestata a «mister supermarket» . Il «clonatore» aveva fatto poca fatica: un documento in bianco ben compilato e il numero di conto corrente modificato su un blocchetto rubato a qualcuno che aveva il conto nella stessa banca di Abbati. Con quelle referenze, presso una casa da gioco avrebbe rifiutato un fido di qualche decina di milioni. Galeotta fu la copia del sottufficiale incaricato dal magistrato di fare gli accertamenti sulla fotografia. Sul suo tavolo c'erano la fotocopia della carta d'identità (quella fasulla) fatta dal casinò di St-Vincent e la copia del documento (autentico) rilasciato dal Comune di Terni. «E' lui, è certo» aveva affermato l'impiegato che aveva ricevuto l'assegno per conto della casa da gioco. La faccia era quella del truffatore, i dati anagrafici quelli di Abbati. E così, il sottufficiale aveva scritto in burocratese al magistrato: «Ricognizione positiva».

Era il 25 luglio '94. Due mesi prima il «clone» di Abbati aveva rifiutato l'assegno fasullo al casinò di Saint-Vincent e di Sanremo. E per il miliardario è incominciata la «grottesca vicenda giudiziaria», come la definisce Corrado Bellora, difensore di Abbati nel processo davanti al pretore di Aosta, Eugenio Gramola. Per il miliardario di Terni è stata la fine di un incubo durato tre anni. «Ma chi ha mai avuto pisde in un casinò?», si era domandato Abbati. [c. l.]

Palermo, la bimba di 7 anni è morta

Si getta dal balcone con la nipotina

Il palazzo di Palermo dove si è consumato il dramma

PALERMO. Un dramma non ancora chiarito. A Palermo una bambina di 7 anni, Irene Donato, è morta dopo essere caduta dal balcone di casa al quinto piano. La nonna paterna, Giovanna Mineo, 56 anni, che la teneva in braccio (la piccola era disabile per una grave malformazione ai reni e con difficoltà di parola) disperata l'ha seguita nel vuoto. Ma il suo volo si è arrestato nel balcone sottostante. Resasi conto che la bimba insanguinata e immobile in strada era morta, la nonna ha voluto seguirla nel tragico destino. Si è lanciata nuovamente schiantandosi sull'asfalto. Soccorsa e portata d'urgenza in ospedale, è in rianimazione. Ma non si vuol essere sicuri che Giovanna Mineo non abbia invece deciso di suicidarsi portando con sé la bambina, essendo sconvolta dalla situazione familiare per le condizioni di salute della nipotina e per la morte in febbraio, per un ictus cerebrale, della mamma della piccola Irene, Patrizia Terrana, 37 anni. Dopo il decesso della nuora, i nonni paterni si sono trasferiti temporaneamente nell'alloggio del figlio in un edificio in corso Calatafimi, per badare alla nipote disabile e al loro figlio, idraulico in un'azienda che si occupa di impiantistica.

Al dramma della disgrazia Giovanna Mineo era sola nell'appartamento con Irene. I familiari hanno escluso che la signora soffrisse di nervi e hanno detto che adorava la nipotina. Dividendosi tra la camera mortuaria nell'ospedale «Ingrassia», vicino a casa, dove la salma di Irene è stata composta in attesa dei funerali, e il reparto di rianimazione dell'ospedale dove la madre è moribonda, Carmelo Donato si dispera: «Non capisco più niente. La mia bambina era dolcissima, l'amavamo tutti. Dopo la morte di mia moglie, sono sprofondato ancora una volta nel dolore e sono rimasto solo. Come farò?». [a. r.]

LOTTO CONCORSO N. 70

SABATO 4 OTTOBRE 1997

	79	1			48
Cagliari				42	80
Firenze	75	7	54	77	9
Genova	9	10	74	30	26
Milano	73	63		55	
Napoli	12	36	41		
Palermo	52	80	9		
Roma	8	26	77	67	78
Torino	42	11		66	37
Venezia	48	33	41	21	49

ENALOTTO

	Punti	Lire
Ai	12	90.337.100
Agli	11	2.574.500
Ai	10	196.900

Montepremi
L. 677.528.065

2 X 2 1 2 1 X 1 X X X 1

IL TEMPO

a cura di **Marcella Loffredi**

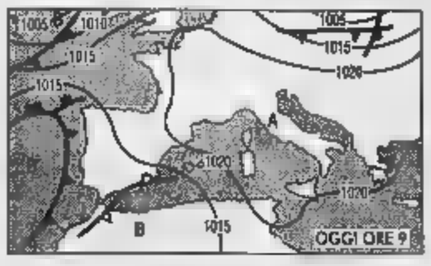

IL IN L'alta pressione ha il ruolo e si accinge a cedere il passo alla depressione atlantica, protesa verso il continente con il suo sistema nuvoloso carico di pioggia. Le prime avvisaglie dell'incipiente cambiamento del tempo manifesteranno domani degli annuvolamenti sulle regioni Nord Ovest e sulla Sardegna e cadimento della pressione. **per domani.** Su regioni settentrionali, Sardegna e centrali tirreniche nuvolosità irregolare, più intensa su settore di Nord Ovest, Toscana, Umbria e Marche, dove si avranno piogge.

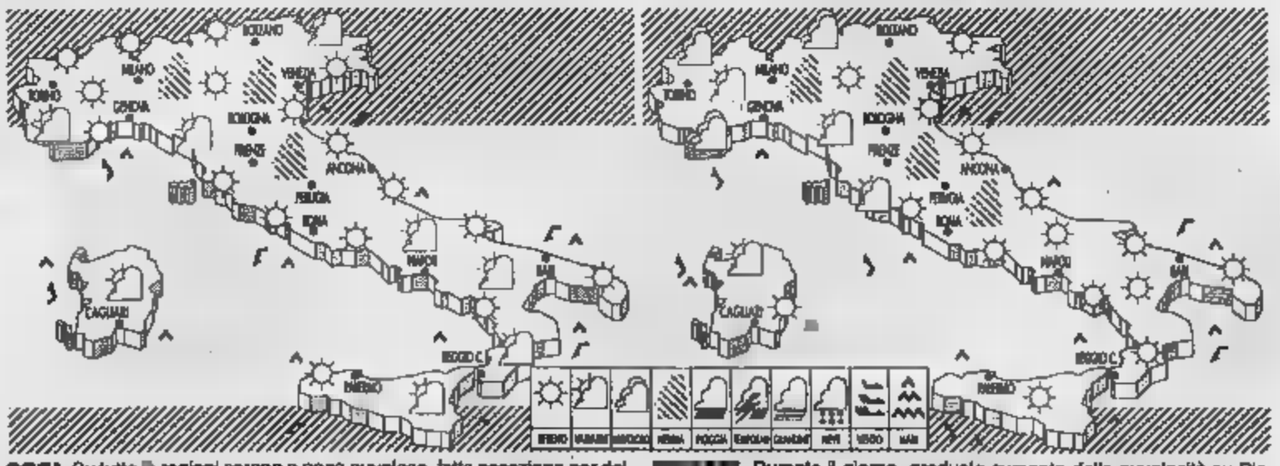

OGGI. Su tutte le regioni sereno o poco nuvoloso, fatta eccezione per dei temporanei banchi nubi sul Ovest, zone appenniniche e due isole maggiori. prime ore foschie e locali banchi nebbia nelle e del centro. Temperature pressoché. . Durante il giorno, graduale aumento della nuvolosità su Piemonte e d'Aosta, Lombardia, Liguria, Sardegna occidentale e Toscana. Sul resto penisola o poco nuvoloso. Temporaneo aumento delle temperature diurne e del tasso di umidità sul Centro Sud.

CITTA' ITALIANE

	min	max		min	max		min	max
Aosta	8	22	Bologna			Bari	12	22
Bolzano	12		Firenze	14	29	Napoli	18	27
Verona	13				28	Potenza	np	np
Trieste	15	20				S.M. Leuca	15	26
	13	22	Perugia	11		R. Calabria	20	25
Milano	15			11	24	Palermo		26
	15	23	L'Aquila				19	
Cuneo	12		Roma Urbe	15	28			26
Genova	19		Roma Ciamp.	16	28	Alghero	17	29
Imperia	19	26	Campobasso	11	18	Cagliari	18	27

CITTA' ESTERE

	min	max			min	max	
Amsterdam		20	sereno		19	30	
Atene		24	nuvoloso		13		variabile
Bangkok	27	32		Los Angeles	19		sereno
Berlino	10	14	variabile	Madrid	17	31	variabile
			nuvoloso	Montreal	6	15	nuvoloso
Bucarest	16		variabile	Mosca	4	5	nuvoloso
Budapest	15	17	sereno	New York	16	18	variabile
Buenos Aires	12	22	variabile		16	25	sereno
Copenaghen	10	14	nuvoloso	Parigi	11	22	nuvoloso
Dublino	15	17	nuvoloso	Pechino	5	20	sereno
Francoforte		17	variabile	Praga	np	np	np
Gerusalemme	18			Rio de Janeiro	18	24	
Ginevra		22			7		variabile
Helsinki	-2	6	nuvoloso	Sydney	9	17	
Johannesburg	13	28		Tokyo	16	22	pioggia
Il Cairo	21	30	sereno		8	14	pioggia
Istanbul		17	pioggia		8	18	

None

VILLAGGIO SAN LORENZO

IMPRESA DI COSTRUZIONI • ANDREA PARISI • PA

a soli 6 km dal Castello di Stupinigi

IMPRESA ANDREA PARISI, VENDE VILLE A SCHIERA ULTIMATE AL PREZZO DI UN APPARTAMENTO,

L. 290.000.000.

CHI È INTERESSATO ALL'ACQUISTO VENGA A TROVARCI E CONFRONTARE IL TIPO DI COSTRUZIONE E LA QUALITÀ DEI MATERIALI USATI, PER VALUTARE DI PERSONA LA NOSTRA OFFERTA IMMOBILIARE.

BISOGNA TENERE IN CONSIDERAZIONE CHE, ACQUISTARE UNA VILLETTA A SCHIERA, COMPORTA IL VANTAGGIO DI ESSERE INDIPENDENTI, E DI NON DOVERE SOSTENERE ALCUNE SPESE CONDOMINIALI CHE SONO PARAGONABILI AD UN AFFITTO.

SENZA ALCUN IMPEGNO, VENITE A TROVARCI DIRETTAMENTE IN CANTIERE, IN

VIA SAN LORENZO 7 A NONE (TO),

CI SIAMO TUTTI I GIORNI, DAL LUNEDI ALLA DOMENICA, DALLE ORE 10.00 ALLE ORE 19.00

PER APPUNTAMENTO TELEFONA AL: 011/6800665 - 0337/213780

Arredacasa vi invita a provare la nuova dimensione del sonno

In anteprima per voi Somnium by Imaflex
12 materassi in lattice per il vostro riposo personalizzato.

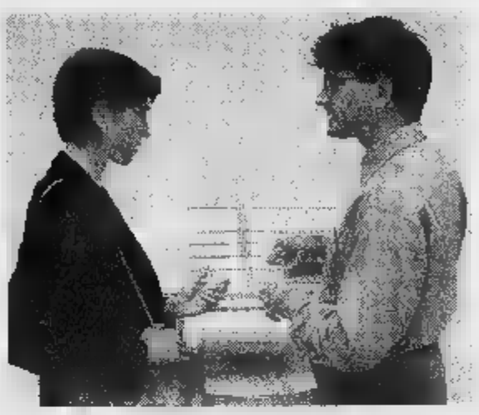

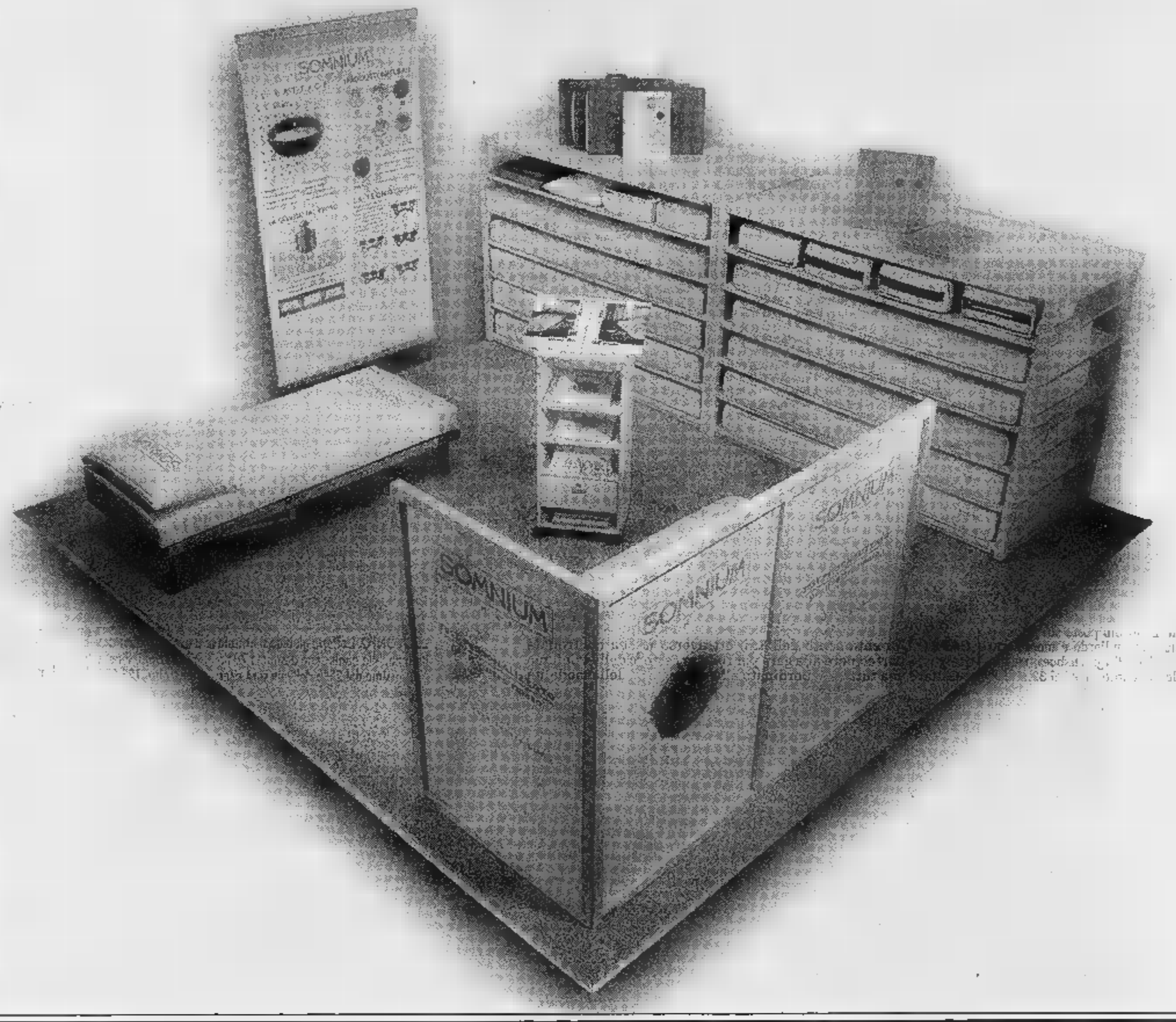

Ancora un'idea. Arredacasa, 5000 mq delle proposte più qualificate di arredamento per la casa, questa volta dedica uno spazio speciale al riposo.

Uno spazio ideato da Imaflex per fornire una risposta personalizzata ad ogni tipo di necessità legata alla problematica del riposo, con un test che vi aiuta a riflettere sulle vostre effettive esigenze e vi orienta nella scelta del vostro personalissimo materasso.

Una nuova iniziativa nata dalla filosofia Arredacasa sempre orientata ad interpretare la personalità e le esigenze dei Clienti, per offrire soluzioni coerenti al loro stile di vita.

SIAMO PRESENTI
A EXPO CASA 2
3-12 OTTOBRE 1997
TORINO ESPOSIZIONI

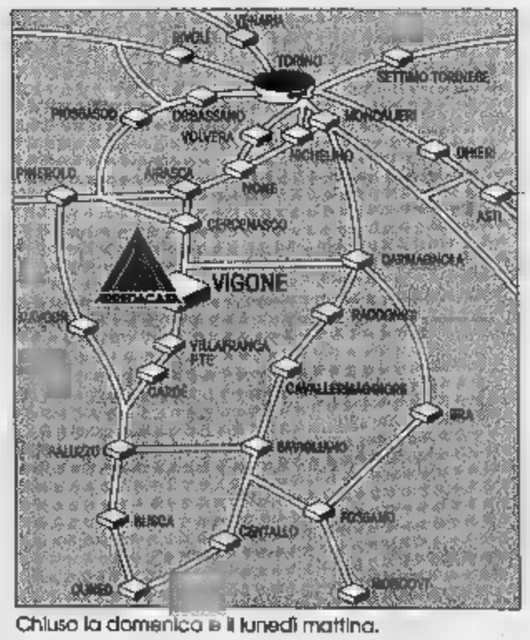

Chiuso la domenica e il lunedì mattina.

ARREDACASA

VIGONE - TO Via Torino, 28
Tel. 011/9809277 - 9802065

ARREDACASA
Idee e Soluzioni d'Arredamento

Le Erg offerte a 6000 lire

E'stato fissato a 6000 lire il prezzo [redacted] collocamento delle azioni Erg, il maggiore gruppo petrolifero privato italiano che debutterà in Borsa il 16 ottobre. L'Offerta pubblica di vendita, la cui sottoscrizione è fissata per lunedì e martedì prossimo, insieme al collocamento privato p[redacted] gli investitori istituzionali [redacted] esteri effettuato sotto la direzione del Crédit Suisse First Boston, porterà alla cessione di 41 milioni di titoli (più una «green-shoe» di 6,15 milioni [redacted] azioni), pari al 25,6% del capitale del gruppo, per un valore di 246 miliardi. Ai risparmiatori italiani s[redacted] destinate un minimo [redacted] 10,25 milioni [redacted] azioni (di cui 1,65 milioni riservate ai dipendenti), con lotti minimi di 1000 titoli. [redacted] consorzio di collocamento dell'Opv è diretto dalla Imi Sogeco Sim. La Erg è [redacted] conda società petrolifera italiana [redacted] debuttare in Borsa, dopo l'Eni, che ha già ceduto al mercato quasi metà del [redacted] capitale.

LA BORSA

MILANO Mibtel	15535	-524
N. YORK Dow Jones	8038,82	+116,64
LONDRA F. Times	5330,8	+104,5
TOKYO Nikkei D.	17.847	-347

LE MONETE

DOLLARO in Italia	1729,66	+21,67
MARCO in Italia	979,1	+1,47
MARCO/DOLLARO	1,763	-0,005
YEN/DOLLARO	122,3	+0,4

A Fazio il premio Saint-Vincent

Il premio di economia Saint-Vincent sarà assegnato al governatore della [redacted] d'Italia Antonio Fazio «per la [redacted] attività complessiva». Riceverà il riconoscimento anche il professor Guido Candela, dell'Università di Bologna, per il volume «Manuale [redacted] economia del turismo». Lo comunica [redacted] Centro culturale Saint-Vincent, annunciando il prossimo Forum che avrà luogo il 10 e 11 ottobre. Nell'occasione, avverrà la cerimonia [redacted] premiazione ed anche la consegna di una Coppa d'argento per la divulgazione economica al giornalista de L'Unità Antonio Pollio Salimbeni. Il Forum economico, presieduto da Siro Lombardini, ospiterà gli interventi di trenta economisti italiani che saranno quindi raccolti in un volume edito a gennaio [redacted] Laterza. Giovedì Fazio sarà sentito a Palazzo Madama sulla Finanziaria. La [redacted] bilancio sarà avviata [redacted] le comunicazioni del presidente del Senato, Nicola Mancino.

Dall'operazione arriveranno 16.500 miliardi. Per i piccoli risparmiatori previsto uno sconto del 3%

Telecom, il Tesoro vende tutto

Ciampi cede il 35,7% in un'unica tranche

Il ministro del Tesoro Carlo Azeglio Ciampi

ROMA. Il Tesoro vende tutto. Dal 20 [redacted] 24 ottobre metterà in vendita in un'unica soluzione quanto gli resta [redacted] quota [redacted] partecipazione [redacted] Telecom (il 35,7% per l'esattezza) dopo [redacted] ceduto ad un «nocciolo» di 14 azionisti il 9,1 per cento (in totale [redacted] il 44,8).

Per i risparmiatori che acquisteranno le azioni nell'offerta di [redacted]dita al mercato italiano (il lotto minimo è di 1000 azioni) è previsto anche uno sconto del 3% sul prezzo di collocamento, oltre alla «bonus share», un premio di fedeltà che offre un'azione gratis ogni dieci possedute a patto che il compratore le mantenga per un anno dalla data dell'acquisto.

I termini dell'Opv (offerta pubblica di vendita) sono [redacted] illustrati ieri sera dal direttore generale del Tesoro Mario Draghi, che ha sottolineato [redacted] quella in partenza sarà la più grande operazione di privatizzazione in una sola «tranche» e dovrebbe fruttare 16.500 miliardi. Le azioni poste sul mercato saranno [redacted] miliardo e mezzo, più 225 [redacted] di «greenshoe», per un totale - appunto - pari al 32,8% [redacted] capitale Telecom. Il residuo 2,9 delle azioni sarà invece riservato alle «bonus share» da assegnare agli investitori individuali. Nel giro [redacted] tutto procederà secondo le previsioni, il Tesoro azzererà come promesso la sua presenza in Telecom. E del resto [redacted] via XX settembre sembrano fiduciosi che [redacted] mercato accolga in pieno la mega-offerta, anche perché i sondaggi che sono stati condotti in Italia e all'estero hanno dato risultati considerati molto soddisfacenti.

L'offerta pubblica di vendita - ha spiegato ancora Draghi - [redacted] articolata in cinque tranches di risparmio. Settecento milioni di azioni (quasi la metà del totale) sono riservate agli investitori italiani [redacted] queste una quota pari al 25% (175 milioni) è per i dipendenti; 160 milioni di azioni sono destinate agli investitori professionali, sempre italiani; altri 160 milioni di azioni sono per gli investitori istituzionali e saranno collocate in Gran Bretagna; 220 milioni [redacted] riservati ad [redacted] offerta pubblica da tenersi in Canada e Usa; i restanti 160 milioni di azioni andranno infine [redacted] investitori internazionali del resto del mondo.

[redacted] condizioni [redacted] offerta prevedono un lotto minimo di [redacted] azioni (al corso attuale, [redacted] prezzo di 10.978 lire per azione, il lotto minimo costerebbe quindi poco meno di 11 milioni) come avvenuto per l'ultima tranche [redacted] privatizzazione dell'Eni. Obiettivo del Tesoro è di frantumare il pacchetto nel maggior numero possibile di investitori individuali (dipendenti compresi), e per questo si è ricorsi ad una serie di incentivi, come «bonus» e sconti. La «bonus share» consta [redacted] azione gratis ogni dieci, a patto che il pacchetto azionario venga conservato almeno un anno. Lo sconto invece dà diritto [redacted] una riduzione del [redacted] per cento (4% per i dipendenti) sul prezzo definitivo.

Il prezzo sarà stabilito sabato [redacted] ottobre e sarà il minore tra il prezzo massimo di collocamento, il prezzo riservato agli investitori [redacted] quello ufficiale di mercato segnato venerdì 24 ottobre [redacted]o lo sconto d[redacted]. «Si evita così - ha detto Draghi - ai singoli risparmiatori di rimanere esposti alle fluttuazioni durante il periodo dell'offerta».

Ma sarà un buon investimento? Draghi ha indicato un «valore annuo prevedibile» per l'acquirente privato pari al 13%, calcolando un 10% di guadagno grazie alla «bonus share» [redacted] un 3% derivante dallo sconto, a cui [redacted] aggiungerebbe il dividendo annuo ad esercizio concluso. Un calcolo, naturalmente che vale solo per il primo [redacted] di possesso dei titoli.

Il valore dell'intera operazione - secondo quanto illustrato da Draghi - sarà di circa 16.500 miliardi [redacted] porterà il totale delle privatizzazioni effettuate dal Tesoro nel 1997 a 35 mila miliardi

Da domani 6 ottobre si potrà ritirare [redacted] dépliant illustrativo della privatizzazione Telecom preso tutte le banche incaricate e presso 1200 uffici postali. Informazioni si potranno avere su Internet al sito di Mediobanca. Il giorno 18 verrà indicato il prezzo massimo di collocamento. Il [redacted] inizierà l'Opv e il 24 si concluderà. Sabato 25 infine sarà stabilito il prezzo definitivo secondo i criteri sopra esposti, e verrà pubblicato domenica 26.

Draghi ha detto di credere «molto nel successo dell'operazione perché riguarda una società di primaria importanza, ben nota a tutto il pubblico degli investitori» e il cui titolo si è fatto molto apprezzare, essendo più che raddoppiato negli ultimi 12 mesi (+134%) [redacted] con una performance notevolmente superiore a quella del mercato azionario italiano.

Soddisfatto anche l'amministratore di Telecom Tomaso Tommasi di Vignano, che non si sbilancia sulla [redacted] possibile permanenza ai vertici [redacted] gruppo: «Quanto ha fatto il Tesoro è [redacted] linea con il progetto a cui abbiamo lavorato in questi ultimi mesi».

[redacted]

GLI INCASSI DELLE PRIVATIZZAZIONI

VALORE (IN MILIARDI) DI TUTTE LE OPERAZIONI DI CESSIONE DEL TESORO DAL 1994

OPERAZIONE	DATA	INCASSO
IMI [1° TRANCHE]	GEN-FEB [redacted]	1794,5
IN[redacted] [1° TRANCHE]	GEN-LUG 1994	4530,4
IMI [2° TRANCHE]	GIU-LUG 1995	913,3
INA [2° TRANCHE]	SET-OTT 1995	1686,6
[redacted] [1° TRANCHE]	NOV-DIC 1995	6299,4
IMI [3° TRANCHE]	LUGLIO [redacted]	501,3
[redacted] [2° TRANCHE]	OTT-DIC 1996	8872,2
[redacted] NAPOLI	GIU 1997	61,6
[redacted]		24.659,3

FONTE: P&G [redacted]

TERZO GESTORE

Bernabè spinge l'Italgas

CAPRI. L'orientamento dell'Eni, attraverso la sua controllata Italgas, [redacted] partecipare alla gara per il terzo gestore della telefonia cellulare, ma tutto è subordinato alla conoscenza delle modalità [redacted] bando. E' questa in sintesi la posizione espressa, a margine del convegno di Confindustria [redacted] Capri, dall'amministratore delegato dell'Eni, Franco Bernabè. «E' ancora presto per definire se parteciperemo - ha detto - perché prima dovranno [redacted] verificate le modalità della gara. L'orientamento - ha però aggiunto - è entrare nel consorzio Pcn (composto fra gli altri da Bnl, Mediaset, British Telecom e Ina) per partecipare alla gara per il terzo gestore». «La società - ha concluso Bernabè - che vi entrerebbe [redacted] l'Italgas dato che possiede gli strumenti per farlo e cioè la rete».

Via al rimborso per Omnitel

Maccanico: questione di ore e Tim pagherà i 60 miliardi

PALERMO
DAL NOSTRO [redacted]

Per il compenso di 60 miliardi ad Omnitel, imposto dal commissario Cee alla concorrenza Karel van Miert a Tim per pareggiare la disparità di partenza tra i due gestori di cellulari, è questione di ore. Lo conferma il ministro delle Poste e Telecomunicazioni Antonio Maccanico. Appena arrivato [redacted] Carini per festeggiare, insieme al presidente e amministratore delegato Salvatore Randi, il traguardo della ventimilionesima linea telefonica realizzata con le centrali UT [redacted] prodotta nello stabilimento Italtel alle porte di Palermo. «E' questione [redacted] ore, compatibilmente [redacted] week end» assicura Maccanico. E Tomaso Tommasi di Vignano, amministratore delegato della capogruppo Telecom, gli fa eco: «Siamo contenti di ave[redacted] definito questa questione» dice. E tiene a chiarire: «Ci siamo adoperati intensamente perché [redacted] andasse a buon fine, costruendo una soluzione giuridico-contrattuale ad hoc».

D'accordo sul rimborso [redacted] Omnitel, Maccanico e Tommasi restano lontani sulla decisione del ministero di abbassare le tariffe per l'interconnessione da [redacted] 140 lire, un provvedimento contro il quale Telecom è ricorsa al Tar. [redacted] Maccanico ribadisce: «Siamo convinti di avere ragione, basta fare il paragone con le tariffe europee». Anche sul *cordless* Dect, [redacted]o il telefonino da città, le posizioni [redacted] distanti. Per i ritardi nell'avvio [redacted] Fido, legati anche ai pareri dell'Anti[redacted] europeo e italiano che vorrebbero per Dect una società a sé stante, Tommasi [redacted]: «Ci auguriamo che [redacted] tenga conto del nostro punto di vista».

Prima [redacted] lui anche Randi si era lamentato, [redacted] il serio e lo scherzoso, col ministro: «Quando i nostri concorrenti esteri hanno un'idea noi ci preoccupiamo. Quando noi abbiamo un'idea i nostri concorrenti [redacted] devono preoccuparsi. In Italia c'è sempre qualcuno che ci frena». Al che Maccanico aveva cortesemente replicato: «Dobbiamo tener conto che siamo entrati in un regime di concorrenza, e quindi siamo soggetti all'Antitrust», per poi concludere: «Sul Dect il sentie[redacted] stretto, ma questo governo è intenzionato ad andare avanti. E' dovere del governo non arrestare il progresso tecnologico, né consentire dei boomerang».

Del resto, è proprio di progresso tecnologico che si parla [redacted] «polo di eccellenza» [redacted] Carini. Che, [redacted] la ventimilionesima linea UT, intende riportare l'attenzione sulla ri[redacted] di Italtel e sui nuovi traguardi della ricerca. Sulla riscossa parlano le cifre del bilancio 1996, tornato all'utile dopo [redacted] '95 in rosso, con [redacted] profitto superiore ai [redacted] miliardi. Sulla ricerca, un piano triennale messo a punto con l'azio[redacted] Siemes punta soprattutto, attraverso i 3500 ricercatori del gruppo (di cui [redacted] a Carini), sul software per nuovi servizi e sugli sviluppi delle reti a larga banda.

A Carini [redacted] si parla del futuro societario di Italtel, pariteticamen[redacted] controllata da Telecom e dai tedeschi di Siemens. [redacted] cui programmi [redacted] andata al mercato, rinviati al «dopo privatizzazione» di Telecom, sembrano [redacted] addirittura posposti al 1999 per tacita intesa dei due grandi azionisti. Uno *status quo* che al presidente Randi sta benissi[redacted]. Quest'anno, sui 4500 miliardi di giro d'affari previsto (3900 il fatturato '96) di cui il 50% di export (contro il 5% del '91), ben [redacted] vengono dalle centrali vendute alla Siemens per il [redacted] sistema di radiomobile.

[redacted] Sacchi

LETTERA

Il presidente degli industriali torinesi: sbagliato trattare con Rifondazione

«Imprese, no a nuovi costi»

Francesco Devalle presidente dell'Unione Industriale [redacted] Torino

CARO Direttore,

La situazione sia politica che economica presenta aspetti [redacted]ali e futuri molto preoccupanti per tutta l'industria, per quella torinese in particolare. Da un lato [redacted] stanno sovrapponendo una serie di provvedimenti fiscali, quali l'Irap, la nuova disciplina sulle riserve e l'aumento dell'Iva. Quest'ultima penalizza gravemente l'attività produttiva, in specie nei settori legati al [redacted] finale quale il tessile, l'abbigliamento ed il calzaturiero.

Inoltre, già oggi abbiamo [redacted] lavoro che procede ad [redacted] ritmo insopportabile, praticamen[redacted] doppio rispetto all'inflazione, e che ha determinato nel biennio '96/'97 una perdita di competitività per le nostre aziende superiore ai 10 punti percentuali, nei confronti dei principali Paesi europei.

In uno scenario come l'attuale, in cui si rende necessaria una revi[redacted] degli accordi del '93 per riportare il costo del lavoro in linea [redacted] l'inflazione, pare dissennata ed impraticabile ogni ipotesi che, per venire incontro alle pretese di Rifondazione comunista, ipotizzi ulteriori costi a carico delle impre[redacted].

Una riduzione dell'orario di lavoro a p[redacted] di salario, che viene in qualche modo indicata come unica via di sopravvivenza del governo, non solo non servirebbe a [redacted] occupazione, ma avrebbe come conseguenza la messa a rischio di migliaia di posti [redacted] lavoro, poiché le imprese si ve[redacted] costrette a ridimensionarsi o addirittura a chiudere.

Malgrado la netta contrarietà manifestata dai sindacati, dal presidente del Consiglio e dal ministro del Lavoro questo provvedimento torna, per mera convenienza politica, ad affacciarsi in modo p[redacted]losissimo [redacted] scenario della trat[redacted].

Una riduzione dell'orario determinerebbe un insostenibile incremento del costo del lavoro: per l'impresa avrebbe effetti devastanti, mentre per l'occupazione - lo ripeto - non avrebbe alcuna positiva conseguenza.

Se in Italia per salvare il governo si dovesse giungere [redacted] tanto, sarebbe una [redacted] iattura per il Paese, [redacted] meno [redacted] di una nuova fase di instabilità politica che determinerebbe problemi gravissimi, riaffermando l'effettiva esistenza [redacted] «rischio Italia».

I tassi tornerebbero ad impennarsi, i capitali a disertare il nostro Paese; si reinnescherebbe una spirale recessiva dalla quale risentirebbero, per primi, i ceti sociali più deboli.

Francesco Devalle
Presidente dell'Unione Industriale di Torino

Dopo anni di pace la potente Ig Metall chiederà incrementi oltre il doppio dell'inflazione

Germania, i sindacati annunciano battaglia

«Ora basta con la moderazione, vogliamo aumenti di salario»

[redacted] Tempi duri per il cancelliere Hemut Kohl, insieme alla contestazione dei giovani del partito, che lo invitano [redacted] lasciare la guida della Cdu dopo il '98, arriva l'irrigidimento dei sindacati sugli aumenti delle buste paga.

Dopo un lungo periodo di rivendicazioni contenute, dal mondo sindacale tedesco si alzano voci che annunciano dure battaglie salariali per i prossimi anni: «Adesso b[redacted] la moderazione» è la parola d'ordine lanciata dalle pagine [redacted] un giornale da Klaus Zwickel, capo dell'Ig Metall, il sindacato metalmeccanico che conta circa tre milioni di iscritti.

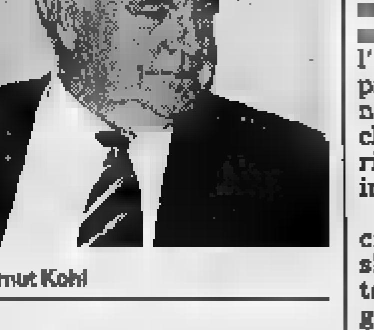

Helmut Kohl

[redacted] domenicale Bild am Sonntag pubblica [redacted] dichiarazioni con cui altri sindacalisti [redacted] primo piano prospettano aumenti che [redacted] ben oltre la semplice copertura del tasso di inflazione, attualmente attorno al due per cento: si parla del cinque per cento ed oltre.

E il capo dell'opposizione socialdemocratica (Spd), Oskar Lafontaine, ha incoraggiato i rappresentanti dei lavoratori [redacted] assumere un atteggiamento più deciso.

Al settimanale Spiegel in edicola lunedì, Lafontaine ha detto in particolare: «Una politica salariale moderata può risultare saggia per alcuni an[redacted]. Ma non deve diventare [redacted] condizione duratura»: l'evoluzione positiva della produttività apre spazi [redacted] manovra per aumenti salariali che [redacted] sfruttati anche per rilanciare i depressi consumi interni.

L'esperto in questioni sociali della Spd, Rudolf Dressler, ha dal canto suo lamentato, in dichiarazioni che vengono pubblicate oggi dalla Welt am Sonntag, che la moderazione [redacted] cui hanno dato prova i sindacati non abbia portato frutti.

Se la domanda interna non aumenterà, ha poi ammonito Dressler, il numero dei disoccupati rischia di aumentare a sei milioni, dagli attuali 4,4 milioni.

Zwickel ha osservato che mentre produttività, esportazioni, utili, e di conseguenza anche i corsi azionari, sono aumentati [redacted] proporzioni impensate, i salari non hanno invece tenuto il passo [redacted] la crescita.

Il capo dell'Ig Metall ha am[redacted] che, nel suo settore, le prossime trattative salariali si apriranno solo nell'autunno del 1998 e che pertanto, in questo momento, non può anticipare nulla di concreto sulle rivendicazioni.

[redacted] ha aggiunto: «Una [redacted] però è chiara, per i lavoratori la fine del 1998 segnerà la fine della moderazione». I lavoratori dipendenti si aspettano [redacted] gli aumenti di stipendi e salari siano nettamente superiori al tasso [redacted] inflazione, ha affermato Margret Moenig-Raane, presidente del sindacato per il commercio, le banche [redacted] le assicurazioni Hbv.

SPAZIO AFFARI

Gli avvisi si ordinano presso: TORINO, via Roma 80 - via Marenco 32, t. 6665211; MILANO, via G. Carducci 29, t. 864701. ALBA, c.so M. Coppino 9, t. 442110. ALESSANDRIA, via Vochieri 60, t. 442543-442544. AOSTA, località Amérique 85 Quart, t. 765626; ASTI, via Arleca Zecca 3, t. 32227. BARI, via Amendola 166/5, t. 5485111. BIELLA, viale Roma 5, t. 6491212. BOLOGNA, via Amendola 13, t. 256852 / 4. BRA, via Verdi 7, t. 431002. CAGLIARI, via Ravenna 24, t. 305250. CASALE MONFERRATO, via Corte d'Appello 4, t. 452154. CATANIA, corso Sicilia 37/43, t. 7308311. CATANZARO, via M. Greco 78, t. 724080-725129. COSENZA, via Monte Santo 39, t. 77527. CUNEO, via Grandis 11, t. 630832-606908. FIRENZE, via Don Minzoni 46, t. 561192-573666. GENOVA, via C.R. Ceccardi 1/14, t. 540184-597540. GOZZANO, via Cervino 13, t. 913839. IMPERIA, via Alfieri 10, t. 273371-273373. LECCE, via Trinchese 87, t. 314185. MESSINA, via U. Bonino 15/c, t. 2930855. NAPOLI, via Caracciolo 15, t. 7205111. NOVARA, via Cavour 13, t. 33341. PADOVA, via Gattamelata 108, t. 775224-8073144. PALERMO, via Lincoln 19, t. 6235100. REGGIO CALABRIA, via Tommaso Ponelle 13, t. 24478-24479. ROMA, via Quattro Fontane 15, t. 4620011. SANREMO, via Gioberti 47, t. 501555-501556. SAVONA, p.zza Marconi 3/5 3/6, t. 811182. VERCELLI, via Duchessa Jolanda 20, t. 53754-62582; oltreché presso tutti i corrispondenti della Publikompass S.p.A. Coloro che intendono inoltrare la loro richiesta per corrispondenza possono scrivere a: Publikompass S.p.A., corso Massimo d'Azeglio 60 — 10126 Torino. Il prezzo delle inserzioni deve essere corrisposto anticipatamente per contanti o vaglia. Esso risulta dal prodotto del numero di righe (minimo 3) per la tariffa della Rubrica, con l'aggiunta delle imposte pari al 20% globale.

[redacted] RIGA DELLE [redacted] (IVA ESCLUSA)		
1	Affari e Capitali	L. 24.000
2	Attività Commerciali	L. 24.000
3	Lavoro Offerto	L. 22.000
4	Lavoro Domande - operai, autisti, fattorini, personale pubblici esercizi, impiegati, personale domestico, baby sitter, lavori vari e part-time	L. 7.700
	- tecnici	L. 13.000
	- altre domande	L. 22.000
5	Immobiliare Vendita	L. 24.000
6	Immobiliare Acquisto	L. 24.000
7	Affitti Offerte	L. 22.000
8	Affitti Domande	L. 22.000
9	Autoveicoli	L. 22.000
10	Viaggi e Vacanze	L. 22.000
11	Matrimoniali	L. 22.000
12	[redacted]	L. 22.000

Avvisi urgenti, data fissa, o neretti: il doppio. Neretti urgenti, data fissa o urgentissimi: il triplo.

In tema di offerte di impiego e lavoro, Publikompass ricorda che la legge 9.12.1977 n° 903 vieta discriminazioni sul sesso e l'inserzionista è impegnato a rispettare tale legge.

[redacted]

A.A.A. FINANZIAMENTI immediati a tutti. A proprietari auto telefonando la targa. No spese anticipate. Da 25 anni con serietà. Iscrizione U.I.C. n° 4365. "PRESTIT" 011 581.7521 corso [redacted] Umberto 67 To.

A.A. a tutte le categorie finanziamenti velocemente qualsiasi importo. Tel 0422 / 426.379 - 422.527 (CCIAA TV 229441)

[redacted] 2

NEGOZI E AZIENDE ACQUISTO

GRAFICO acquisterebbe quote o totalità di agenzia pubblicitaria, edp, editoriale. Tel 011 779.5555 0336 846.8613

NEGOZI E AZIENDE VENDITA

[redacted] articoli importazione alto volume affari con buon utile [redacted]ino 2008 cedo. Baldini 586.771

[redacted] 642.758 cede acconciature signora zona Parella [redacted] e attrezzatura nuove anticipo L. 25 milioni. Rif 7306

ACTIVA 642.758 cede [redacted] ricetrasmittenti provincia Torino [redacted] L 350 milioni 300 mq interessante. Rif 7238

ACTIVA [redacted] cede biancheria casa Alta Val Susa ottima posizione arredo e locali nuovi 32 mq. Affare. Rif 7229

ACTIVA 642.758 cede minimarket alimentari vicinanze Chivasso 73 mq incasso 420 milioni anticipo L. 80 milioni. Rif [redacted]

ACTIVA 642.758 cede minimarket [redacted] Barriera Milano [redacted] L. 250 milioni anticipo L. 40 milioni. [redacted] 7215

AGENZIA viaggi vendita adatta a [redacted] persone Tel. 517 1194.

ARTICOLI regalo piurilabelle borgo Vittoria alto giro affari incrementabile cedo L. 230 milioni. Baldini 586.771

AVVIATISSIMA [redacted] macchinari per pulire ubicata in prossimità di Torino, cedesi ad interessantissimo prezzo. Elevatissimi profitti dimostrabili. Tel. 0336 286.780

AZIENDA di produzione, costruzione trasformatori e componenti avvolti 1.6 n[redacted] anno, [redacted] cessione, o [redacted] fusione con partners compatibile nel settore di pari livello. Trattative private. Nell'interesse inviare fax 011 [redacted] 5440

CAFFETTERIA pasticceria bar fronte mercato alto incasso cedo per sci[redacted]mento societario. Baldini 586.771

> [redacted]
> **montatura e laboratorio zona Torino Sud attrezzatissimo clientela acquisita prezzo interessante. Rif. 2/0. Intercom 663.5440.**

CECINA bar gelateria centrale attrezzatissimo ampia sala parcheggi[redacted] abitazione. San Carlo 542 [redacted]

CEDESI [redacted] grafica artigianale, [redacted] mq 400, più [redacted] carraio. Tel. 011 220.3124 ore 12.30/14, sabato 9/13

[redacted] appalto [redacted] utile L. 150 milioni [redacted] urgentemente minimo anticipo Monterosso 473 [redacted]

GRANDE Mervin [redacted] proposte di partners interessati a entrare nel proprio network in franchising per punti vendita centro/Nord Italia nel settore fotografia e occhiali da sole. Per informazioni telefonare allo 011 562.4033 Dott. Beroggio.

[redacted] centro commerciale acconciature signora profumeria possibilità ampliamento cedo L. 80 milioni. Baldini 586.771.

NEGOZIO acconciature vendesi zona centrale ben arredato buona clientela. Tel ore serali 011 [redacted]

PIZZERIA da asporto e al taglio zona Lingotto ottima attrezzatura L. 47 milioni. Rif [redacted] Intercom 663 5440.

PONTE [redacted] zona Parella gastronomia salumeria incasso L. 500 milioni annui cedesi anticipando L. 150 milioni su L. 330 milioni. Numero verde [redacted]

PUNTO EDILNORD 1ª cintura Ovest tipo B e piccola gastronomia affitto L. 1 milione 800 mila incasso L. 900 milioni annui cedesi anticipando L. 250 milioni su L. 800 milioni. Numero verde 167 234.378.

[redacted]O DI SOLDI TI APRE [redacted] SUBITO!
FID
ISCRIZIONE [redacted]
Via Cernaia 18 - TORINO
Tel. 011 5628995 (3 linee)

[redacted] Ibidem nel Pinerolese, disponibile alloggio. Tel. 0121 [redacted].700 ufficio.

RIVOLI centro rivendita pane, pasticceria, con vari altri prodotti alimentari. Tel. 953 4808

RORA 885.317 edicola chiosco prima cintura To/Est, forte lavoro giornali elevato utile cedesi anticipo L. 180 milioni.

RORA 885.317 edicola negozio zona S. Mauro levata L. 6 milioni settimanali cedesi anticipo L. 180 milioni

RORA 885.317 intimo uomo/donna zona commerciale elevato giro affari, cedesi a prezzo conveniente

STELLA 447.6280 cartoleria cede per trasferimento buon giro affari minimo contanti L. 25 milioni

STELLA 447.6280 profumeria lavatura prestigiosa arredamento nuovo mq 80 due vetrine buon fatturato minimo contanti

TABACCHERIA centralissima utile netto L. 140 milioni posizione unica ottimo arredamento cedo Monterosso 473.1033.

VENDO bar gelateria zona Borgo Vittoria, mq 125 licenza AB Torino Tel. 011 220.2436.

[redacted] 3

OPERAI AUTISTI FATTORINI

[redacted] cerca aiuto magazzino 23/45enne [redacted] subito. Presentarsi lunedì via Rovereto 14 Torino

AZIENDA canavesana ricerca [redacted] inserimento nel reparto attrezzatura un esperto fresatore. Il candidato deve possedere le seguenti caratteristiche: ottima [redacted] scenza del disegno tecnico, esperienza lavorazioni su fresatrici universali, completa autonomia, [redacted] disponibilità. Il livello [redacted] e trattamento economico saranno commisurati alle reali esperienze maturate. Inviare curriculum a: Publikompass 2132 - [redacted]

AZIENDA cerca capo officina esperto carrozzeria, a pressione, possibilità alloggio. Tel. 0331 302.984/45.

[redacted] meccanica in espansione zona Torino [redacted] ricerca fresatori per [redacted] SELCA aggiustatori per costruzione stampi lamiera Tel. 011 497.794

CARRO[redacted] cerca battilastra esperto. Telefonare [redacted]

CERCASI capo cantiere elettricista, elettricisti, carpentieri meccanici. Telefonare ore 6,30/12,30 al n. 0172 633.867.

[redacted] falegnameria ebanista esperto. Telefonare a Bellato Arredamenti Srl allo 011 956.7773.

CERCASI falegnami capaci e volenterosi azienda arredamenti cerca urgentemente. Tel [redacted]

CERCASI fresatore CNC Selca [redacted] ed elettroerosionista per stampi materie plastiche. Tel. 011 308.8872.

INDUSTRIA cavi elettrici assume operai generici. Telefonare esclusivamente durante ore ufficio al 989.8047 dalle 9/12 alle 14/17

MANUTENTORI meccanici [redacted] esperienza di pneumatica, idraulica e impiantistica generale, cerca azienda componentistica Torino prima [redacted] Scrivere a: ADOC GROUP - via Casale 33 - 10143 Torino

PICCOLA industria lavorazione lamiera zona Beinasco Orbassano cerca responsabile officina e operaio specializzato per assemblaggio cabine autoveicoli. Tel. [redacted] 5844

SOCIETA' ricerca operai generici, [redacted], carrellisti con patentino legge [redacted] max 35enni. telefonare al 223.9580

PERSONALE PUBBLICI ESERCIZI

[redacted] esperta per lavoro in regione Telefonare 011 941.1266.

RISTORANTE in collina cerca giovane cuoco/a capo partita. Telefonare [redacted] 0368 220.678.

RISTORANTE in collina cerca giovane cuoco/a [redacted] partita. Telefonare 0336 [redacted]

IMPIEGATI

[redacted] selezione diplomati automuniti determinati [redacted] obiettivi di successo. I selezionati [redacted] inseriti in una struttura per attività c/o enti pubblici e scuole. Corso teorico/pratico retribuito. Per appuntamento tel. 569.[redacted]

A.AZIENDA commerciale selezione giovani 18/26enni seri e volenterosi per lavoro [redacted] continuativo [redacted] stipendio [redacted] più provvigioni. Presentarsi [redacted] lunedì [redacted] 10/12 - 15/17 R.E.N. srl corso Francia 224 Torino

[redacted] età 18/30 anni [redacted] consegna avvisi e documenti. Lavoro [redacted] rio e continuativo. Tel 323.136

AMBOSESSI max [redacted] selezioniamo per impiego settore [redacted] Italia/Estero non indispensabile [redacted] lingue. Tel 011 540.808

[redacted] imprenditoriale assume tempo indeterminato full-time ragionieri/e esperti contabilità e [redacted] sue livelli [redacted] a Torino sud, Torino nord Nichelino Rivoli Chivasso. Scrivere: Publikompass [redacted] 10100 Torino

AZIENDA cerca perito meccanico o elettromeccanico eventuale conoscenza PC e lingue straniere. Fax 011 [redacted]

AZIENDA [redacted] assume impiegata/o esperienza quindicennale autonoma primanotista, contabilità clienti-fornitori, IVA, computer, Excel, Word. Inviare curriculum a: Scrivere Publikompass [redacted] - 10100 Torino

[redacted] selezione 8 telefoniste, 8 intervistatrici/ori [redacted] anni, liberi subito e a tempo pieno. Minimo garantito mensile L. 700.000 Telefonare 011 650.4421

AZIENDA torinese ricerca responsabile di magazzino 30/40enne con esperienza pluriennale e provenienza da aziende di distribuzione beni industriali e relativi materiali di consumo. Inviare curriculum citando il Rif. 538 a: Pragmos via Vela 36 - 10128 Torino

CENTRALINISTA bella presenza, [redacted] scenza inglese e tedesco [redacted] con contratto di [redacted] Scrivere Publikompass [redacted] 10100 Torino

EXPORT [redacted] industrial company, based in Turin, is looking for a secretary for its sales department. The job contract will be for one year. Fluent english and [redacted] od practice of PC is necessary. Fluency in French or German is also appreciated. Please send curriculum vitae in english [redacted] Publikompass [redacted] - [redacted] Torino

IMP[redacted] contabilità con provata esperienza, azienda [redacted] Tel. 0336 240.539.

IMPIEGATA/O generica servizi di segr[redacted] tel indispensabile bella presenza, uso [redacted] e lingua inglese, cercasi Tel [redacted] 240 539

IMPIEGATO/A [redacted] azienda cerca per inserimento in direzione acquisti e gestione commesse Tel 0336 240 539

IMPORTANTE società assume impiegata/o max 23 anni ottima conoscenza inglese/francese e uso P.C. Telefonare al 997.7749.

LA SISTEMI A.P.O. ricerca ragionieri/laureati in economia con almeno 2 anni di esperienza lavorativa, da inserire nella struttura di assistenza software gestionale. Scrivere Sistemi A.P.O. srl - corso Einaudi 30 - 10129 Torino

LA SISTEMI UNO ricerca personale specializzato nella vendita di software, con almeno 2 anni di esperienza nel settore. Scrivere Sistemi Uno srl - corso Einaudi 30 - 10129 Torino

MULTINAZIONALE discografico editoriale seleziona 3 ambosessi anche 1ª occupazione. Offre attività continuativa, carriera, formazione, minimo garantito. Richiede serietà, disponibilità full time e predisposizione contatti umani. Tel 677.752.

NEGOZIO in Sip TIM, seleziona: diplomati o laureati in [redacted]icazioni, prima esperienza lavorativa, volenterosi e predisposti alla vendita con il pubblico. Tel. 011 866.0308 al mattino

PER nuovi uffici ricerchiamo personale per segreteria dimostratori commerciali ispettori di controllo. Per colloquio informativo presentarsi lunedì 6/10 ore 9/17 GB Procom - via Avogadro 17 Nichelino

REGISTRATRICE/ORE terminalista contratto a tempo determinato privilegiata lista mobilità cercasi Scrivere: Publikompass 5840 - 10100 Torino

S. LORENZO SRL seleziona per progetto ufficio di telemarketing in Torino 20 operatori/ci telefonici con esperienza telesalling. Orario di lavoro part-time pomeriggio e sera. Si offre fisso mensile fra 600.000 Tel. 517 6486 lunedì 6/10/97.

SOCIETA' [redacted] giovane laureato da inserire in qualità di [redacted] amministratore. Richiedesi laurea scienze politiche, legge, economia commercio. Inviare curriculum a: Data Logos sas via Giolitti 24 - 10123 Torino.

STUDIO cerca apprendista contabile part-time. Tel. 882.308.

TECNICI

> **AZIENDA**
> **metalmeccanica prima cintura torinese ricerca progettista elettrico-elettronico con ottima conoscenza di [redacted]. Tel. 0347 431.4863.**

> [redacted]
> **metalmeccanica prima cintura torinese ricerca personale specializzato per manutenzione meccanica, elettrica ed elettronica su macchine classiche (torni, alesatrici, rettifiche). [redacted] n° 0347 431.4863.**

> **AZIENDA**
> [redacted] 431.4863.

[redacted] Fiat prima cintura di Torino Sud [redacted] tecnico per riparazioni auto con esperienza di meccanica ed elettronica età 25/35 anni. [redacted] curriculum a: Publikompass 2126 - 10100 Torino

> **DISEGNATORE**
> **progettista meccanico esperto in attrezzature e automazione azienda metalmeccanica prima cintura torinese. Tel. 0347 431.4863.**

ELETTRONICO con esperienza in collaudo controlli industriali e microprocessori, cercasi Tel 997 7544

ELETTRONICO esperienza pluriennale laboratorio ricerchiamo per importante azienda componentistica auto. Telefonare al 561.7308

IL gruppo Elem leader nel settore elettronico ricerca esperti: collaudatori riparatori operatori/ici SMT e montaggio componenti manuali. Inviare curriculum a: Elem Spa via Aosta 20 - 10078 Venaria To

IMPRESA di costruzioni ricerca per lavori di ristrutturazione e ampliamento edilizio: caposquadra zona Cuneo n. 1 capo cantiere addetto alla produzione e n. 1 tecnico per contabilità committente/fornitori e gestione contratti con direzione lavori. Inviare curriculum via [redacted] 0341 282.984

DIRIGENTI

[redacted]**TTORE** amministrativo con provata esperienza [redacted] cerca urgentemente. Tel. 0335 240.539.

LAVORI VARI E PART TIME

A Azienda operante settore servizi ricerca nord Italia 25 collaboratori/collaboratrici anche part-time per facile occupazione domiciliare e 25 giovani per attività continuativa di volantinaggio. Tel 010 584.410.

CORSI pomeridiani serali [redacted] al lavoro per parrucchieri e [redacted] costo modesto lavoro sicuro. Tel. 011 489 780

CORSO tecniche del massaggio e podoriflessologia selezioniamo persone che cercano un secondo lavoro. Tel. 387.0840.

INSERIMENTO lavoro retribuito durante i corsi per cuochi pizzaioli baristi camerieri pasticceri. Tel. 011 489.658.

OFFRESI opportunità [redacted] in centri sportivi estetici medico palestre e am[redacted] dopo breve formazione. SAL 011 437.4515.

[redacted] diplomato? Diventa perito assicurativo previo corso accelerato preparatorio abilitazione statale. Tel. 387.0842.

AGENTI E RAPPRESENTANTI

AZIENDA leader settore bar ristoranti seleziona agenti possibilmente introdotti per vendita sorbetti, grappe finissime, specialità liquori confezioni natalizie. Offresi provvigioni elevate, incentivi. Telefonare 0385 434 92 Stabilimenti Chiesa

CONCESSIONARIA pubblicitaria operante a livello nazionale ricerca agenti e/od organizzazioni di vendita, con disponibilità immediata, in grado di g[redacted] mente la propria attività. Offriamo zone, e servizi in esclusiva, trattamento economico di assoluto interesse, possibilità di sviluppo illimitate Telefona 011 530.702.

GALLERY Multimedia Piemonte assume tre collaboratori inserimento immediato corso formazione uso computer. Retribuzione L. 2milioni più incentivi. Telefonare lunedì 167 46.56.36.

> **IMPORTANTE S.P.A.**
> **operante al dettaglio nei settori**
> **TV VIDEO HI-FI**
> **ELETTRODOMESTICI**
> **ricerca per nuova apertura in Torino**
> **ABILI VENDITORI**
> **con esperienza diretta nel settore minimo 5 anni. Automuniti. I requisiti richiesti. Scrivere: Publikompass 2131 - 10100 Torino**

SOCIETA' leader nel settore "Formazione [redacted]" seleziona per Piemonte-Lombardia-Liguria-Triveneto n. 10 Agenti. Requisiti richiesti: minima esperienza di vendita, età compresa tra i 30 ed i 45 anni, [redacted] propria, disposti a viaggiare nella propria regione. Offresi: alti guadagni, nominativi clienti, servizio senza concorrenza. Telefonare in orario d'ufficio allo 010 553.71.17-8 solo se veramente [redacted].

SOCIETE' [redacted] cherche un représentant ville de Turin. Experience du milieu bar, café restaurant. Place à responsabilité. Envoyer curriculum vitae avec prétentions à PRALEX SA, Montagnone 98 - 2300 La Chaux-de-Fonds CH

TARGET [redacted] minds ricerca [redacted] proprie testate agenti [redacted] pubblicità Piemonte. Tel. 011 304 [redacted]

[redacted]

OPERAI AUTISTI [redacted]

AUTISTA patente C, esperienza decennale [redacted] offresi a seria ditta anche come magazziniere [redacted] pratico muletto. Tel. 011 805.5659.

CUSTODE signora di [redacted] anni già pratica portineria anche part-time, massima [redacted] età Tel 486 454

MAGAZZINIERE 31enne carrellista volenteroso esperienza settennale offresi presso seria ditta. Telefonare 605.3127.

IMPIEGATI

A.A.41ENNE esperto impiegato come capo cantieri responsabile operativo e vari lavori ufficio possibilità passaggio diretto. Tel 223.7833

A.26ENNE [redacted] lavora part-time [redacted] impiegata o commessa. Tel. [redacted]

[redacted] in [redacted] MS Dos, Windows, Macintosh, capacità contatti ed [redacted] strazione, [redacted] proposte direzione negozio, attività commerciale specifica casa editrice. Tel 011 779.5555 0336 846.8613.

GRAFICO ad impaginatore, ottima qualità espressiva, offre collaborazione parziale o tempo pieno sistemi MS Dos, Windows e Macintosh. Tel. 011 779.5555 [redacted] 846 8613

LAUREATA in Econo[redacted] e Commercio seria volenterosa forte senso responsabilità [redacted] primo impiego. Tel. 772.3380

RAGIONIERA 28enne conoscenza CO.GE, uso PC cerca impiego serio settore amministrativo. Tel. 619.2626 pasti.

RAGIONIERE trentennale esperienza contabilità bilanci problematiche fiscali, esamina proposte. Tel 0336 390 980

21ENNE diplomata con specializzazione in controllo gestione e qualità, paghe, uso PC cerca lavoro d'ufficio. Tel. 561.0667.

[redacted] mille ascolto referenziato perfetta conoscenza inglese parlato/scritto francese scritto uso PC scrupolosa collocamento 2 anni offresi ad azienda per serio impiego. Tel. ore ufficio 326.[redacted] abitazione 604.8100

31ENNE ragioniera decennale esperienza contabilità generale industriale iva esamina seria proposte Telefonare 318.[redacted]

[redacted]

RESPONSABILITA' [redacted] arredamento, negozi, ambientazioni, allestimenti cerco. Approfondite conoscenze tecniche falegnameria, carpenteria metallica, tecnologie, abilità disegno, conduzione personale, preventivazione, rilievo misure, contatto clienti. Età 44 anni. Telefonare 011 985.3909

PRESTAZIONI CONSULENZE

[redacted] amministrativa attualmente impiegata cerca 15/20 ore settimanali come lavoro autonomo. Tel. serali 0335 281 474.

[redacted] 5

TORINO CITTA'

[redacted] vende Santa Rita via Castelgomberto 119 angolo via Tempio Pausania fronte giardino Nelson [redacted] nuova costruzione alloggi signorili di 2 camere sala, cucina, doppi servizi. Tel 011 392 0708.

A.A. A.P.I. CASE corso Sebastopoli 4º piano 3 camere cucina bagno posto auto L. 190 milioni. Tel. 011 561.250.

A.A. LARGO Racconigi libero 2 camere tinello cucinino servizi molto ampio L. 175 milioni. Tel. 661.2433 - [redacted].387.

A.A. PIAZZA Stampatori (pedonale) casa del '700 alloggio signorile circa 170 mq L. 470 milioni. Casapiemonte 819.1000

A.A. SASSI splendida villa immersa nel verde oltre 300 mq giardino L. 680 milioni. Casapiemonte 819.1000.

A.A. TOSCANO Spa corso Cosenza saloncino 3 camere cucina tinello bagno balconi posto auto L. 259 milioni. tel. 561.3050.

A.A. TOSCANO Spa corso Tassoni [redacted] soggiorno camera cucina bagno [redacted] L. 115 milioni Tel. 561.3050.

A.A. [redacted] Spa via Vespucci salone sala pranzo 2 camere cucina 2 bagni balconi posto [redacted] L. [redacted] milioni. Tel. 561.3050.

A. ABITAZIONE angolare anche uso ufficio via Lamarmora salone 6 camere cucina servizi Interacta 566.3629.

A. CASANETWORK 566.1312 corso Francia Aeronautica ristrutturato 3 camere tinello cucinotta bagno panoramico piano alto termoascensore L. 275 milioni.

A. [redacted] 566.1312 corso Montegrappa attico mq 40 monolocale servizi terrazzo abitabile in corso L. 65 milioni.

[redacted] **CASANETWORK** 566.1312 [redacted] Orbassano/Pitagora 3 camere cameretta cucinotta bagno 8º piano box L. 296 milioni.

A. CASANETWORK 566.1312 [redacted] Racconigi/Frejus da ristrutturare 5 camere cucina 2 bagni mq 130 L., 210 milioni

A. CASANETWORK 566.1312 Lingotto via Genova camera tinello cucinino bagno balconi termoascensore L. 125 milioni

A. CASANETWORK 566.1312 S. Paolo corso Racconigi stessa casa liberi 1/2 camere tinello cucinino. salone 2 camere cucina terrazzo servizi box ascensore

A. CASANETWORK 566.1312 via Bianchi/Montecucco ampio ben ristrutturato 2 camere cucina bagno ripostiglio balconi ascensore bella casa L. 186 milioni

A. CEDICASE 779.3123 libero via De Sanctis ottimo luminoso salone 3 camere biservizi cucina mq 120 con box.

A. CEDICASE 779.3123 libero via Filadelfia attico ottimo soggiorno cottura 2 camere servizio mq 90 ampio terrazzo

A. CEDICASE 779.3123 libero via Stradella ottimo divisibile mq 200 salone 5 camere cucina servizio e mansarda alta.

A. CEDICASE 779.3123 libero via Ventimiglia ristrutturato ottimo saloncino 8 camere cucina servizio posto auto mq 90.

A. CENTRO via Po L. 240 milioni mq 220 da ristrutturare 1º piano in cortile d'epoca in fase di restauro Imm. 660 1112

A. CORSO Raffaello libero signorile bingresso salone 4 camere cucina biservizi lavanderia mq 170 Tel 361.913

[redacted] **CREDIT CASE** 597.770 [redacted] pressi in splendido stabile d'epoca alloggio su 2 livelli mq 140 L. 150 milioni

A. CREDIT CASE 597.770 corso Moncalieri pressi 2 camere cucina bagno ristrutturato box auto vista collina.

A. [redacted] **CASE** 597.770 corso Racconigi 2 camere cucina bagno mq 70 termoascensore da ristrutturare L. 125 milioni.

A. CREDIT CASE 597.770 Lingotto casetta indipendente 60 mq abitazione, box auto sottostanti affare L. 105 [redacted]

A. CROCETTA casa d'epoca interamente ristrutturata alloggio nuovo di pregio mq 75 box ascensore. Tel. 586.3006.

A. CROCETTA mq 200 libero signorile ristrutturato salone caminetto 4 camere cucina 2 [redacted]gni. Attico Sistemi 585.909.

A. [redacted] prestigioso 6º piano [redacted] 4 camere triplo servizi cucina lavanderia posto auto. Tel. 351.913.

A. GEDIM 562.7566 adiacente via Servais nuova costruzione signorile soggiorno 2/3 camere cucina servizi box.

A. GEDIM 562.7566 libero adiacente corso Francia via Somis signorile totalmente ristrutturato 75 mq box auto.

[redacted] via [redacted] stabile d'epoca restauro totale libero salone 2 camere cucina servizi posto auto

A. IMMOBILIARE SABATINO corso Einaudi epoca 6 vani servizi mq 220 ottimo anche come ufficio Tel 385 1313

A. IMMOBILIARE SABATINO via Lancia signorile 5º piano 3 camere salone cucina biservizi mq 160 L. 380 milioni più box Tel 385 1313

A. IMMOBILIARE SABATINO Viberti signorile doppi ingressi 3 camere salone cucina biservizi mq 160 box Tel. 385 1313

A.M.C. CASE 434.2662 ottimo investimento in Torino storica centralissimo 550 mq vendita 8% tutto arredato

A. NORDEDIL via Madonna delle Rose piano alto ingresso 2 camere cucina bagno ristrutturato mq 75 Tel 588 3700

A. NORDEDIL 588 3700 attico strada Ponte Verde signorile salone 4 camere cucina 3 bagni terrazzo mq 180 box 2 auto

A. NORDEDIL 588.3700 centrale via Cernaia ingresso saloncino soggiorno 2 camere cucina 2 bagni mq 125 L. 298 milioni.

A. NORDEDIL 588.3700 corso Montecucco bello stabile ingresso saloncino 2 camere cucina bagno 2 arie L. 205 milioni.

A. NORDEDIL 588.3700 pressi piazza Graf ingresso su soggiorno pranzo 2 camere bagno ristrutturato L. 167 milioni.

A. NUOVO [redacted] adiacente signorile ingresso salone 2 camere cucina biservizi ottime condizioni. Tel. 351.913

A. PASTORE corso [redacted] lungo Po libero panoramico camera tinello cucinino bagno mq 55 L. 135 milioni Tel [redacted]

[redacted] Roselli libero panoramico ingresso 4 [redacted] cucina servizi mq 120 L. 270 milioni Tel 434.0021.

A. P[redacted] corso Tassoni pressi libero in palazz[redacted] d'epoca alloggio su 2 piani mq 210 ristrutturato. Tel. 434.0021

A. PASTORE corso [redacted] via Vigliani [redacted] panoramico 2 [redacted] tinello [redacted] mq 85 L. 179 milioni Tel [redacted]

A. [redacted] piazza Guala libero prestigioso sala 2 camere tinello cucinino biservizi L. 280 milioni Tel 434.0021

A. PASTORE via De Sanctis p[redacted] [redacted]ina 2 camere cucina servizi L. [redacted]i eventuale box. Tel. 434.0021.

A. PASTORE via Lamarmora libero stabile d'epoca signorile 2 camere cucina bagno mq 75 L. 180 milioni. Tel. 434.0021.

VIA LEGA angolo VIA CATANZARO
adiacente [redacted]-TORINO
Residenza Le Betulle

IMPRESA VENDE
VILLETTE E APPARTAMENTI SIGNORILI
IN GIARDINO PRIVATO
FINITURE DI PREGIO
Per informazioni: 011/50.00.29 - 0336/212150
UFFICIO VENDITE IN CANTIERE
REALIZZAZIONE: **B.G. COSTRUZIONI**

A. GEDIM 562.6601 libero Crocetta [redacted] De Nicola saloncino 2 [redacted] cucina [redacted] servizi piano 6º L. 278 milioni.

A. GEDIM 562.6601 libero via Paolini (Cittadella Giudiziaria) alloggio ristrutturato mq 75 piano rialzato.

A. TERRAZZATO centrale particolare su 2 piani alloggio nuovissimo salone 2 camere 2 bagni lavanderia Tel 812 4144.

A. VIANELLI & C. corso Belgio (via Mongrando) libero ristrutturato camera cucina bagno L. 69 milioni Tel 562.8813

A. VIANELLI & C. corso Francia (Bernini) libero 2 camere cucina bagno 4º piano portineria L. 190 milioni Tel 562 8813.

A. VIANELLI & C. corso Tassoni (via Tarucchi) libero saloncino 3 camere servizi giardino L. 260 milioni. Tel. 562 8813

A. VIANELLI & C. piazza Respighi (pressi [redacted]) libero 2 camere tinello servizi ascensore L. 52 milioni e mutuo. Tel. 562.8813.

A. VIA Tirreno (pressi Largo) libero ott[redacted] piano alto 3 arie mq 85 posto auto L. 210 milioni. Di Stefano 560.825.

A. VILLA prestigiosa indipendente mq 500 più giardino zona Mongreno vista ineguagliabile su Torino. Cochiba 960.9151.

> [redacted]
> **adiacente via Juvarra 30 Statuto signorile ristrutturato salone 3/3/4 camere oltre servizi box convenienti. Tel. 812.6600 - 663.313.**

[redacted] signorile [redacted] Francia (Tesoriera) camera tinello L. 50 milioni più mutuo pari affitto. Tel. 812.5080.

ADIACENTE corso Dante libero monocamera con servizi arredato finemente ristrutturato. Eurocase 562.3681.

[redacted] piazza [redacted] libero stabile signorile salone 2/3 [redacted] cucina servizi box auto. Affaire 561.3040.

ADIACENTE Stadio Filadelfia piano rialzato camera tinello cucinino bagno L. 65 milioni. [redacted] 812 5145.

ADIACENZE corso D'Azeglio 2 ingressi salone 4 camere cucina 3 servizi box ottimo prezzo. Casa & Design 812 8082.

ADIACENZE via Roma su via Pietro Micca libero signorile salone camera cucina biservizi Centralcase 433 3223 - 433 1787.

AFFARE alloggio mq 90 nuovo edificio ristrutturato soggiorno cucina 2 camere pressi corso Marconi Tel 812 5840

AFFARE corso Sebastopoli libero sala 2 camere cucina servizi posto auto L. 183 milioni dilazionabili Eurocase 547.470.

AFFARE reddito sicuro palazzina 3 appartamenti 2 negozi 4 box tutto affittato come nuovo. Bimer 011 43 581

AIA 355.551 Centro Europa piano alto ingresso living su soggiorno 3 camere cucina bagno ripostiglio cantina posto auto L. 285 milioni.

[redacted] corso [redacted] ristrutturato ingresso 2 camere tinello cucinino bagno ripostiglio cantina L. 185 milioni

AIA 355.551 corso Tassoni signorile piano alto ingressi salone 2 camere cucina 2 bagni 2 ripostigli cantina giardino condominiale portineria.

AIA 355.551 via Goletta ristrutturato ingresso living su ampia cucina 2 camere bagno ripostiglio cantina L. 130 milioni.

ALBERTO PARI[redacted] Cavoretto [redacted] indipendenti 200 mq su 2 piani cantine garage ampio giardino.

ALBERTO PARINI 819.2566 Cit Turin Nuovo Tribunale signorile ristrutturato mq [redacted] volendo box.

ALBERTO PARINI [redacted] corso Francia Tesoriera panoramico 2 camere tinello cucinino bagno L. 148 milioni.

ALBERTO [redacted] 819.2566 corso Vittorio stesso stabile nuovi signorili salone 1/2 camere cucina servizi.

DEGA **ALLOGGETTI** per studenti completamente arredati adatti anche per studio professionale in corso Massimo d'Azeglio 7º piano vista collina. Telefonare 817 8174 - 436 2326

ALLOGGI in nuova costruzione pressi piazza Sabotino [redacted] 80/95/120/160 con box in pronta consegna. Impresa [redacted] con ritiro permuta. Tel. 532.170.

A L. 270 milioni 110 mq con box [redacted] zona verdeggiante panoramico 5 piano buone condizioni. SI.CA.FER 502.150

APPARTAMENTO pressi corso Marconi libero 3º piano mq 150 stabile d'epoca ristrutturato ascensore. Tel. [redacted] 2662.

ARCUDI Centro corso Palestro pressi salone 3 camere cucina biservizi mq 175 ristrutturato Tel 544 643

ARCUDI Parco Ruffini attico su 2 livelli salone 2 camere cucina biservizi più mansarda più box mq 300. Tel. 544 643.

[redacted] corso Galileo Ferraris [redacted] collina soggiorno 2 camere cucina bagno signorile portineria. Tel. 319.5858.

ATTICO adiacente Lungopo Antonelli salone 3 camere cucina doppi servizi [redacted] mq 165. Visca 966.9823 - 819.0804.

ATTICO Crocetta mq 270 su 2 livelli terrazzo mq 148 box ottime rifiniture trattative riservate LA.TO 318.0083

ATTICO libero salone studio 1 camera cucina servizi terrazzo mq 60 (via Giovanni). Chiusano & C 568 2858

ATTICO Regio Parco recente panoramico su 2 piani mq 180 biservizi terrazzo mq 50 termoautonomo. S.I.A 011 561.7852.

[redacted] S. Rita ingresso salone 2 [redacted] tinello cucinotta biservizi terrazzo 40 mq panoramico luminoso. Mina 329.3131

ATTICO S. Rita ingresso soggiorno camera cucina servizi. Balcone ango[redacted] mq [redacted] Cantina. Box auto. S.I.A. 011 561.7852.

ATTICO Valentino splendido 270 mq più [redacted] 100 mq nuovo personalizzabile box. Univesta 650.3612.

[redacted] recente giardino condominiale salone 3 camere cucina biservizi termoautonomo boxes. Casavera 248.[redacted]

[redacted] porzione di villa bifamiliare [redacted] recente costruzione permute mutui. Immobiliare Circuito 665 452 - 0360 238 973

BATTOCCHIO 561.9433 corso Massimo d'Azeglio pressi in palazzina liberi varie metrature da L. 200 milioni Direzione

BATTOCCHIO 561.9433 corso Sebastopoli libero saloncino 2 camere tinello cucinotta bagno volendo box doppio

BATTOCCHIO 561.9433 Lungo Dora Savona libero signorile ingresso 2 camere tinello cucinino bagno L. 145 milioni

BATTOCCHIO 561.9433 Lungo Po pressi libero 6º piano ingresso 2 camere tinello cucinino bagno L. 1[redacted]

BATTOCCHIO 561.9530 Gran Madre libero signorile ristrutturato soggiorno 2 camere cucina 2 bagni terrazzo box

BATTOCCHIO 561.9530 strada Lanzo pressi libero ristrutturato ingresso camera tinello cucinino bagno L. 88 milioni

[redacted] 669.9631 via XX Settembre angolo via Bertola libero sig[redacted] saloncino camera cucina servizi.

[redacted] 669.9631 - 666.6558 corso Dante (Valentino) libero signorile recente salone 3 camere cucina 2 servizi.

[redacted] - 666.6558 Crimea corso Lanza libero signorile salone 4 camere cucina 3 servizi mansarda box

BERTELLI 566.3246 (Cavoretto) strada Saporone villa a schiera su 3 livelli totali mq 280 ottimamente rifinita giardino privato mq 400 box doppio

BERTELLI 566.3382 (corso Montecucco) signorile salone 3 camere cucina 2 servizi mq 150 box auto portineria.

BERTELLI 566.3382 (corso Peschiera) signorile salone 3 camere studio cucina 2 servizi mq 220 portineria.

BERTELLI 566.3382 Crocetta (corso De Gasperi) signorile recente salone 1 camera cucinotta 2 servizi box auto.

BERTELLI 566.3382 (Crocetta) signorile salone 2 camere ampia cucina servizi terrazzo portineria L. 440 milioni

BERTELLI 566.3382 (Lungo Po Antonelli) panoramico ottime rifiniture mq 180 posto auto portineria L. 640 milioni

BERTELLI 566.3382 (via La Chiusa) signorile casa d'epoca salone 2 camere cucina 2 servizi ottime finiture

BERTELLI 566.3382 (via S. Quintino) signorile totali mq 170 parzialmente da ristrutturare L. 400 milioni

BERTELLI 566.3382 (via Vigliani) signorile recente salone 2 camere cucina 2 servizi posto auto L. 280 milioni

BIMAR salone 2 camere cucina biservizi terrazzo panoramico box doppio affare nuovo zona Paterna. Tel 43 581

BIMAR signorile piano alto salone 2 camere cameretta cucina biservizi via Ventimiglia mutui permute Tel 43 581.

CANTIERE signorile S. Rita fronte area verde piano 4º salone 2 camere cucina biservizi box auto. Germani 812.5145.

CANTIERE signorile S. Rita retro vasta area verde alloggio mansardato piano 1º mq 120 più box. Germani 812.5145.

CARETTA Colle della Maddalena villa panoramica prestigiosa mq 300 giardino trattative riservate. Tel. 819.2244.

CARETTA corso Re Umberto recenti stabile casa alloggi prestigiosi salone 3/4 camere cucina biservizi. Tel. 819.2244.

CASA bifamiliare zona Barca con 2 alloggi mq 120 e mq 185 box giardino. Tel. 273.5361

CASETTE adiacente [redacted] Novara [redacted] turale soggiorno 3 camere cucina biservizi L. 285 milioni, Grimaldi 580.8377.

CASETTA libera da ristrutturare su mq 500 ca giardino possibile ampliamento zona Rebaudengo. Affaire 561.3040

CAVORETTO signorile ingresso salone 2 camere cucina mansarda collegata tripli servizi 170 mq 2 box Bimer 011 43 581.

CENISIA via Criasolo libero primo piano 2 [redacted] cucina bagno L. [redacted] milioni. [redacted] betti Viberti 335.9703.

CENTRALE ingress[redacted] [redacted] 2/3 camere cucina servizi signorile. Bimer 011 43.581

CENTRALE signorile stabile d'epoca salone 4 camere cucina biservizi mq 230 parzialmente da riattare. Tel. [redacted].5736.

[redacted] adiacenze via Micca libero ingresso 2 camere cucinetta bagno L. 104 milioni, Sabatelli Imm. 665.359

CENTRALISSIMO isola Pedonale Contrada Gambero in elegante palazzo piano alto mq 180. Box. Luciana Vola 436.1555

CENTRALISSIMO isola Pedonale via Stampatori signorile mq 105 ottimo stato L. 300 milioni. Consulcasa 771 0226.

CENTRALISSIMO via Garibaldi stessa casa da ristrutturare 1º piano liberi mq 80 e 300. Gabetti Crocetta 581.8226

CENTRO EUROPA libero [redacted] salone 2 camere cucina doppi servizi box L. 340 milioni. Design Case 318.1515.

CENTRO STORICO mq 170 più soppalchi soffitti affrescati 2 salone cucina studiolo 3 camere 2 bagni. Tel. 668.9785.

CENTRO STORICO via Mercanti ingresso salone cucinino camera bagno mq 60 ristrutturato nuovo. Studio. Tel. 434 4666.

CENTRO via Juvarra liberi 4 alloggi da mq 100 a mq 170 casa prestigiosa recente. Bignamini 434.2377.

CENTRO via Valfrè libero ristrutturato piano alto salone 2 camere cucina doppi servizi. Gabetti Crocetta 581.8226.

> **CHIUSANO [redacted] C.**
> **A Crocetta casa d'epoca signorile salone 2 camere studio cucina 2 servizi lavanderia. Tel. [redacted].**

[redacted] **& C.** Cit Turin signorile ingresso ampio salone camera sala pranzo cucina servizi lavanderia. Tel. 568 2858.

CHIUSANO & C. fronte Po panoramico ingresso salone 4 camere cucina doppi servizi terrazzo box auto Tel 568 2858.

CHIUSANO & C. nuovo Tribunale ottimamente rifinito salone angolo cucina 2 camere 2 servizi arredato Tel 568 2858.

CHIUSANO & C. Precollinare ingresso salone 2 camere cucina doppi servizi box giardino privato Tel 568 2858.

CHIUSANO & C. precollina villa unifamiliare indipendente terreno mq 700 pianeggianti garage permute Tel 568.2858.

CHIUSANO [redacted] **C.** presso Pinna Pintor ristrutturato attrezzato studio medico o [redacted] cio 3 vani e servizi [redacted] 568 2858

CHIUSANO & C. via S. Quintino casa d'epoca 8 monolocali cucina servizi mq 60 L. 120 milioni l'uno Tel. [redacted].

CHIUSANO & C. zona Sassi attico nuova costruzione salone 2 camere studio cucina 2 servizi box Tel 568 2858

CIT TURIN [redacted] (palazzina 1930) [redacted] cucina bagno mq [redacted] L. 143 milioni Consulcasa 771.0226

CIT TURIN prestigioso p[redacted] Liberty salone 2/3 camere [redacted] o altro uso ufficio. Arcasa Immobili Prestigio 504.333.

> **CIT TURIN**
> **[redacted] Palmieri [redacted] luminosi 2/3/4 camere tinello [redacted] liberi da L. 230 milioni [redacted] signorile [redacted] interno cortile. Gabetti [redacted]**

CIT [redacted] via Susa [redacted] stabile d'epoca libero ingresso [redacted] cucina servizio L. 80 milioni [redacted] 756.[redacted]

[redacted] 560.9151 Cit Turin in stabile prestigioso con portineria appartamento mq 120 piano rialzato luminoso

COLLINA Cavoretto delizioso villino su 2 piani e mansarda per totali mq 240 più ampio locale servizi e giardino panoramico mq 600. Tel. 566.16[illegible]

COLLINA di Torino villa prestigiosa, grandi dimensioni, architettura d'epoca, in posizione straordinaria, grandi spazi verdi di pertinenza, proprietà vende direttamente. Tel. 011 436 9405.

COLLINA fra Cavoretto e Moncalieri villa recente prestigiosa mq 500 più alloggio custodi e ampi spazi di servizio parco mq 6000 autorimessa. Tel. 566.189.

COLLINA Moncalieri in complesso residenziale esclusivo alloggio in villa trifamiliare salone 3 camere cucina triservizi terrazzi box. Affaire 561.3040.

CONSULEDILE 437.4000 corso Moncalieri fronte Po libero ampio ingresso 2 camere tinello cucinino bagno e box.

CONSULEDILE [redacted] piazza Peyron pressi signorile come nuovo soggiorno 2 vani cucina bagno termoautonomo.

CONSULEDILE 437.4000 piazza Rivoli pressi recente ultimo piano ingresso due camer[redacted] cucinino servizi.

CORSO Adriatico pressi ultimo piano signorile ingresso salone 3 camere cucina biservizi terrazzo. S.R.C. [redacted].

[redacted] Appio Claudio vicinanze libero [redacted] palazzina 4 [redacted] cucina biservizi posto auto. Decomo 319 9010.

[redacted] Brunelleschi libero signorile 2 ingressi salone 2 camere cucina biservizi ripostigli box. IPI 561.[redacted]

[redacted] Casale precollina mansarda soggiorno 3 camere cucina bagno climatizzata L. 100 milioni e mutuo. Tel. 817.8000.

CORSO Casale pressi corso Gabetti libero [redacted] tinello cucinotta servizi cantina [redacted] 562.3725.

> **CORSO [redacted]**
> **pressi [redacted] De Canal signorile [redacted] stato salone 2 [redacted] cucina 2 bagni box. Gabetti S. Rita 309.282.**

[redacted] Cosenza [redacted] Graziati libero soggiorno 2 [redacted] cucina servizi ottimo stabile volendo box. Tel. 562.3681.

CORSO D'Azeglio via Petrarca vendesi alloggio 2 camere cucina ascensore portineria comodo Università. Tel. 568.1368.

CORSO Ferrucci in stabile d'epoca ottimo ingresso 3 camere ampia cucina bagno ristrutturato Casavera 248 9600

CORSO Francia piano 1º mq 140 soggiorno 3 camere cucina doppi servizi L. 350 milioni trattabili G.F. 385 7004

CORSO Francia (via Beaumont) libero ampio soggiorno 2 camere cucina biservizi cantina. Eurocase 547.470.

CORSO Francia 2 libero doppi ingressi salone 2 camere cucina biservizi. IPI 561.7091.

CORSO Gabetti libero luminoso ingresso ampio camera tinello cucinino bagno disimpegno. Casadel 377.180.

CORSO Galileo Ferraris signorile appartamento salone 4 camere cucina tre servizi. Arcasa Immobili Prestigio 504.333

CORSO Grosseto adiacenze libero camera cucina bagno termoautonomo rialzato in ottimo stabile. Tel. 632.170.

CORSO Grosseto pressi piano alto ingresso camera tinello cucinino bagno. Gabetti Lucento 253.747

CORSO Grosseto stabile signorile appartamento ampia metratura piano alto panoramico [redacted]rimaldi 506.917.

CORSO Marconi adiacente stabile d'epoca ingresso salone 4 camere cucina biservizi mq 190 da ristrutturare Tel. 778 5738.

CORSO Massimo d'Azeglio libero alloggio signorile mq 250 terrazzo box posti auto coperti. Tel. 500 179 - 565.862.

[redacted] Massimo d'Azeglio [redacted] stabile splendido salone 3 camere cucina biservizi terrazzo box. Univesta 650.3612.

[redacted] Matteotti adiacente libero soggiorno camera cucina bagno spogliatoio. Termoautonomo. IPI 561.7091.

CORSO Matteotti libero signorile piano alto grandioso salone 3 camere cameretta biservizi box affare Finci 505 391

CORSO Matteotti palazzo storico prestigioso abitazione e/o ufficio 1º piano nobile 316 mq. Furbatto 644.566.

(continua)

La Cisl propone di estendere gli incentivi a tutte le imprese e chiede più impegno per il Sud

Lavoro, il nodo delle 35 ore

I sindacati: «Servono 1500 miliardi»

ROMA. Il sindacato ha [redacted] ricetta: raddoppiare i [redacted] stanziati dalla Finanziaria per favorire la riduzio[redacted] dell'orario [redacted] lavoro, portarli da [redacted] [redacted] 1500 miliardi, in modo da compensare uno sgravio [redacted] 10% alle aziende che [redacted]no l'orario corto, invece di fermarsi al 5% consentito dagli 800 miliardi.

La proposta nasce dalla Cisl mentre sale il coro degli oppositori all'idea di ridurre per legge l'orario alle 3[redacted] [redacted] settimanali. Contrari tutti i livelli del sindacato, contrari gli industriali (Giorgio [redacted] presidente di Confindustria dice che [redacted] otterrebbe l'effetto opposto creando disoccupazione), [redacted] il mini[redacted] Bassanini, l'economista [redacted] Forza Italia Antonio Marzano e l'amministratore delegato dell'Eni Franco Bernabè.

Bocciata la legge, cresce il dibattito sulle idee concrete. Natale Forlani, segretario confederale Cisl, spiega la proposta: «Gli [redacted] miliardi per la riduzione previsti dalla Finanziaria non bastano: per un taglio sostenuto dei contributi ce [redacted] vogliono almeno 1500. Con queste risorse sarebbe possibile una riduzione complessiva dei contributi tra le [redacted] fasce di riduzione dell'orario (40-36; 36-32; 32-28; 28-24 secondo la legge 196 del giu[redacted] scorso) del [redacted] mentre gli stanziamenti attuali consentirebbero un taglio del 5%».

Raffaele Morese, segretario generale aggiunto della Cisl, [redacted] oltre, indica un percorso, una trattativa sull'orario di lavoro che potrebbe anche essere ridotto sotto le [redacted] ore «ma per contratto». Importantissimi gli sgravi contributivi, ma gli incentivi andrebbero estesi [redacted] tutte le riduzioni [redacted] (il pacchetto Treu prevede solo i casi di crisi e di nuova occupazione) [redacted] con i contratti nazionali sia d'impresa». Il modello proposto da Morese [redacted] quello [redacted] politica dei redditi e della lotta all'inflazione. E discutere soltanto sull'orario, dice in sostanza, [redacted] basta, non [redacted] il rimedio universale: «Rischia di aumentare il divario tra Nord e Sud, ci vogliono politiche collaterali per il lavoro che rendano conveniente l'investimento al Meridione».

E' d'accordo il segretario confederale della Uil Adriano Musi: se [redacted] legge sulle 35 [redacted] aiuterebbe solo la concorrenza tedesca aumentando la sua competitività, gli incentivi dovrebbero passare at[redacted] [redacted] disincentivazione dello straordinario. «Dobbiamo renderlo più oneroso - sostiene Musi - [redacted] un aggravio dei contributi [redacted] più conveniente il taglio del tempo di lavoro con gli sgravi».

Una riduzione progressiva, affidata alla contrattazione collettiva, per [redacted] arrivare, per legge, a [redacted] aumento degli straordinari in alcuno casi e ai licenziamenti in altri. La chiede Pietro Larizza, segretario generale Uil, convinto che questo non sia il momento di mettere in pratica lo slogan «lavorare meno, lavorare tutti». Significhebbe soltanto, secondo Larizza, lavorare meno, [redacted] [redacted] lavorare tutti, [redacted]prattutto al Sud».

Proprio il Sud [redacted] lo scoglio che vede, in prospettiva, anche Bruno Manghi, un lungo passato da sindacalista e oggi «free lance», libero consulente di politiche del lavoro. Manghi non considera la riduzione di orario una ricetta valida per tutti: «E' ottima per difendere i posti esistenti o risolvere le situazioni [redacted] difficoltà, [redacted] la sua efficacia [redacted] molto dubbia quando si punti [redacted] ripartizione del lavoro. Ma, soprattutto, vuol dire ridurre le aspettative salariali».

Quindi andrebbe pe[redacted] [redacted] per caso «solo nella fabbrica giusta e nel settore giusto». Un discorso valido dove esiste l'impresa, [redacted] al Sud [redacted] funziona perché «dà gli imprenditori bisogna portarli, manca il principio del lavoro organizzato, c'è una grossa parte di "nero" da far emergere: sarà dura». Manghi su questo punto parla con realismo e cita un caso americano: su ogni dollaro stanziato per politiche attive di lavoro, [redacted] quota [redacted] destinata alla verifica: «Serve per fare i conti, verificare [redacted] rapporto [redacted] costi e benefici, capire, alla fine, quanto è veramente co[redacted] ogni posto di lavoro».

[redacted] cosa otterrà veramente [redacted] «riduzione all'italiana», poco o molto? «E' un'idea intelligente, da applicare con intelligenza. Molte imprese sono disposte ad accettarla. Secondo me aiuterà due categorie: i giovani in entrata e gli anziani in uscita, chi lavora per il secondo reddito familiare. Non certo la donna di 40 anni con famiglia a carico».

Bruno [redacted]

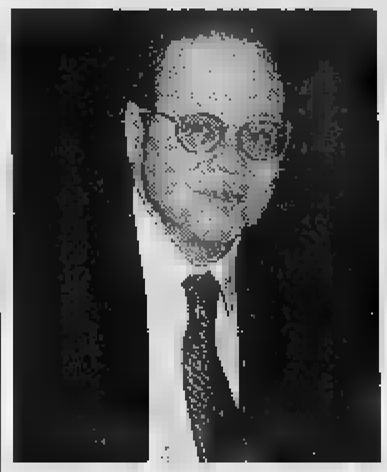

Il ministro del Lavoro, Treu

[redacted]

«I disoccupati vadano in Usa»

WASHINGTON. Come [redacted] risolve il problema [redacted] disoccupati in Europa? Semplice. Gli si dice [redacted] andare dove c'è lavoro in abbondanza. Cioè negli Stati Uniti d'America. Dalle pagine del *New York Times* arriva una "modesta proposta" di Norbert Walter, [redacted] economista della Deutsche Bank. «Se gli Stati Uniti non hanno abbastanza mano d'opera - scrive Walter - [redacted] Paesi come la Cina [redacted] l'India n[redacted] possono fornirle [redacted] mano d'opera qualificata di cui l'economia americana ha bisogno, ecco che l'Europa potrebbe fornire la risposta». Le prospettive sul Vecchio Continente, sostiene [redacted] Walter, non sono buone. La disoccupazione potrà forse diminuire lievemente se [redacted] [redacted]ie europee si riprenderanno [redacted] po'. Ma nessuno prevede che i ranghi dei disoccupati si riducano in modo sostanziale.

PIU' ORE, [redacted]
Orario [redacted] percentuale di senza lavoro

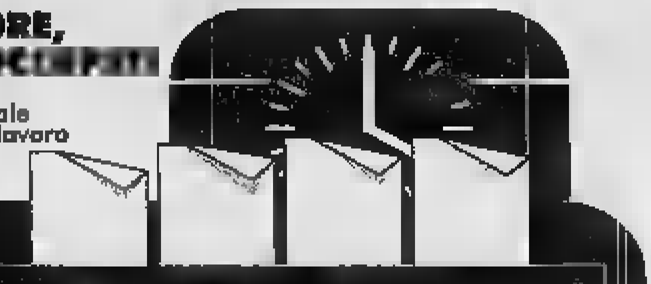

	[redacted] medie annue	Tasso di [redacted]
[redacted]	1669	[redacted]
GERMANIA	1704	8,20
[redacted]	1721	22,60
ITALIA	1721	11,80
BELGIO	[redacted]	12,90
NORVEGIA	[redacted]	4,90
FRANCIA	1790	11,50
OLANDA	1792	7,20
SVEZIA	1803	7,70
REGNO UNITO	1880	8,10
GIAPPONE	[redacted]	3,10
PORTOGALLO	1908	7,10
USA	1946	5,50
[redacted] CECA	1978	2,50
[redacted]	2136	1,79

[redacted]

FLASH

Si prepara incontro [redacted] petrolieri

Il ministro dell'Industria, Pierluigi Bersani, è pronto ad aprire il confronto con le compagnie petrolifere sul decreto di rias[redacted] di vendita. «Abbiamo varato il decreto che adesso deve andare all'esame delle commissioni parlamentari e ho visto - afferma Bersani - che ci sono state reazioni un po' sopra i toni. Su singoli punti siamo disposti naturalmente ad un approfondimento, ma le cose [redacted] possono restare come prima».

La [redacted] di Napoli investe nell'interporto

Martedì visiterà l'interporto di Nola dove ha investito, come legale rappresentante della Curia, 165 milioni. Il cardinale di Napoli, Michele Giordano, conoscerà così da vicino la struttura destinata a diventare il primo impianto di scambio intermodale nel Centro-Sud, dopo [redacted] sottoscritto nel maggio scorso [redacted] azioni della «spa» che sta realizzando l'interporto. «Un modo per aiutare lo svilup[redacted] del Mezzogiorno», spiegò allora. L'Interporto di Nola - le strutture dell'impianto [redacted] state realizzate per circa il 60 per cento - dovrebbe infatti da[redacted] lavoro a circa tremila persone (indotto compreso) per lo smistamento di merci attraver[redacted] via aeree, terrestri, ferrovia[redacted] [redacted] marittime.

INTERVISTA

[redacted]

«I fondi si possono trovare»

Treu: il mio modello è quello tedesco

ROMA

Ministro Treu, i 4000 mi[redacted] [redacted] cui ha parlato venerdì Prodi [redacted] soldi nuovi o sono gli stanziamenti già previsti in Finanziaria?

«Sono quelli della Finanziaria. Non è che i soldi li tiriamo fuori dal cappello, abbiamo già fatto [redacted] sforzo considerevole. Abbiamo raddoppiato da [redacted] a [redacted] miliardi [redacted] fondo per la riduzione dell'orario, poi abbiamo stanziato più di 2.000 miliardi per l'applicazione del pacchetto-lavoro che riguarda varie cose, [redacted] le borse di lavoro e l'apprendistato. Se, poi, aggiungiamo circa 600 miliardi per la for[redacted] continua e qualche altro appostamento, per esempio il rifinanziamento del prestito d'onore, ecco che arriviamo ai 4000 miliardi di cui parlava Prodi».

Vi si chiede di fare di più. I sindacati, per esempio, vogliono che il fondo per la riduzione dell'orario sia portato a 1500 miliardi.

«Questa è una cosa che si può vedere. Se [redacted] sono modi che [redacted] concordano [redacted] orientamenti condivisi, e se questo serve a fare la verifica in modo positivo, [redacted] una cosa di cui si può discutere».

La riduzione dell'orario sarà incentivata con una riduzione del 10% dei contributi delle aziende?

«Non sappiamo se sarà il 10 o un altro numero, dipenderà dalla contrattazione. Certo, lo strumento sarà quello di ridurre i contributi sociali. E' la tecnica più comoda».

[redacted] documento tra Francia e Italia [redacted] indica numeri. Lei, personalmente, di ore settimanali ne vorrebbe 35?

«La mia opinione è che è importan[redacted] che concordiamo il metodo. Mettere il numero sarebbe come mettere il carro davanti ai buoi, fa[redacted] una forzatura. Quindi, obiettivo, tempi [redacted] modi [redacted] verificati realisticamente».

La tabelle dicono che c'è più occupazione nei Paesi in cui si lavora più a lungo.

«Il mondo della sociologia [redacted] pieno di correlazioni troppo facili. Per vedere perché certi Paesi hanno maggior occupazione bisogna considerare le politiche di sviluppo. Nessuno, infatti, è così ingenuo da pensare che basti variare l'orario per cambiare l'occupazione. Le politiche dell'occupazione devono, innanzitutto, [redacted] politiche [redacted] sviluppo. La politica dell'orario può essere di una distribuzione migliore del lavoro».

L'esperienza tedesca, però, [redacted] sembra [redacted] dato grandi risultati. Su questo fronte c'è un ripensamento.

«Intanto, quando si discute di riduzione dell'orario bisogna anche considerare quanti posti si salvano, e [redacted] solo quanti [redacted] [redacted] creano. Già poter dire: "Ho evitato che i[redacted] posti [redacted] eliminati" non è poca cosa. Quanto alla Germania, io [redacted] interessato ad avere un'esperienza [redacted] quella tedesca. Intanto, ha [redacted] vantaggio di essere contrattuale e l'obiettivo di riduzione è stato molto scalettato nel tempo. Tutte queste grandi operazioni sociali [redacted] fatte in modo sperimentale [redacted] con il consenso. Per questo, [redacted] bisogna mettere i [redacted] davanti ai ragionamenti. Queste sono le cose che dovremo vedere anche [redacted] Bertinotti».

Maria Silvia Sacchi

Azienda metalmeccanica leader [redacted] Europa nel settore beni durevoli, ricerca
PROGRAMMATORE
Conoscenza linguaggio COBOL e operante preferibilmente su sistemi DIGITAL - VAX/ALPHA.
Scrivere indicando recapito telefonico e **Rif. 6622**, alla:
Orga Selezione S.r.l. - 10138 Torino - Corso Peschiera, 164.

La Stampa
[redacted]
tutto LA [redacted] Compact
NUMERO VERDE 1678 - 02005

PK Per la pubblicità su **LA STAMPA**
publikompass
20123 MILANO Via Carducci 29 - [redacted]l. (02) 86.4701
10126 TORINO Corso M. d'Azeglio 60 - Tel. (011) 666.52.11

CITTA' DI TORINO
Avviso di prova pubblica selettiva
E' aperta una prova pubblica selettiva per la cop[redacted]ra di n. 20 posti nel profilo professionale di Ausiliario Servizi Generali (II qualifica funzionale D.P.R. 347/83) - Contratto a part-time (18 ore settimanali) riservato ai portatori di handicap intellettivo ultradiciottenni iscritti nelle liste speciali (Legge 482/68) dell'Ufficio Provinciale del Lavoro di Torino. Concorso n. 710.
S[redacted] 29 ottobre 1997.
Per informazioni e ritiro bandi rivolgersi ai sottoelencati
PUNTI DI DISTRIBUZIONE
INFORMACITTA' - Via Palazzo di Città 24 bis
Orario: dal lunedì al venerdì: dalle 8,30 alle 16.
INFORMAGIOVANI - Via Assarotti 2
Orario: dal lunedì al sabato (escluso il martedì): dalle 10,30 alle 18,30
BIBLIOTECA - Via della Cittadella 5
Orario: dal lunedì al venerdì: dalle 9 alle 19,30
sabato: dalle 8,30 alle 13,30
QUARTIERE 7 - Corso Vercelli 15
Orario: dal lunedì al venerdì: d[redacted]lle 8,30 alle 16
QUARTIERE 3 - Via Monte Ortigara 95
Orario: dal lunedì al venerdì: dalle 9 alle 17
[redacted]DUE - *Centro Civico Giaione* - [redacted] Guido [redacted]i 114
Orario: dal lunedì al venerdì: dalle 8 alle 12 e dalle 13,30 alle 17,30
C.I.L.O. (Centro Iniziative Locali per l'Occupazione) - Via Bazzi 4
piano terreno
Orario: lunedì, mercoledì e venerdì: dalle 9 alle 12,30.
Ufficio per l'Informazione e le Relazioni con il Pubblico
Piazza Palazzo di Città 1
O[redacted] dal l[redacted]dì al venerdì: dalle 9 alle 14
IL DIRIGENTE DEL SETTORE SVILUPPO ORGANIZZATIVO
d[redacted] R[redacted] Pe[redacted]

[redacted] Dalla ricerca Bracco [redacted]
Q-AGE: contro il precoce invecchiamento dovuto [redacted] inquinamento, stress, fumo, alcol, diete sbilanciate.
UNA DIFESA IN PIU'
PER STARE BENE A LUNGO

BRACCO
BRACCO S.p.A.

Cercasi
IMPIEGATO/VENDITORE
massimo 23enne preferibilmente P.I., disponibile trasferte Europa, indispensabile buona conoscenza scritta e parlata di tedesco, inglese e francese.
Gradita minima esperienza settore vendite. Richiesta e offerta max serietà.
Scrivere Publikompass 5620 - [redacted]orino.

TELEION
Azienda informatica in espansione ricerca
SISTEMISTI/APPLICATIVI
Area Mainframe/ Sist. distribuiti / Reti
Inviare curriculum a: TELEION s.r.l. c.so SUSA 299/A 10098 RIVOLI (TO)
TEL. 011/955.0422
FAX 011/9550322

AVVISO DI [redacted] PER ESTRATTO
Ente appaltante: Autostrada dei Fiori Spa - Direzione e sede amministrativa in via della Repubblica, 46 - 18100 Imperia - Telefono (0183) 7071 - Telefax (0183) 29.58.55 - Casella Postale 103 Imperia.
Oggetto: Licitazione privata per l'affidamento in appalto dei lavori inerenti a: - Autostrada Savona - Ventimiglia (confine francese) -
"Ristrutturazione del piazzale superiore e servizi vari della barriera autostradale di Ventimiglia"
(demolizioni e smontaggi, lavori preparatori, opere civili, opere stradali, opere a verde, infrastrutture ed arredi, [redacted]pianti vari).
Località interessata: Comune di Ventimiglia (IM).
Importo lavori: L. 2.161.719.843, non valicabile.
Criterio di aggiudicazione: massimo ribasso unico percentuale, ex art. 21, c.1 Legge n. 109/94.
Presentazione delle domande:
Le domande di partecipazione, redatte in carta legale, e corredate della documentazione richiesta nel bando di gara, dovranno pervenire, entro il 24/10/1997, al seguente indirizzo:
Autostrada dei Fiori Spa - Via della Repubblica, 46 - 18100 IMPERIA.
Pubblicazione: Il bando integrale è stato pubblicato sul foglio inserzioni della Gazzetta ufficiale della Repubblica italiana n. 224 del 25 settembre 1997. Si comunica che il bando, reperibile altresì presso la sede della Società, non sarà inviato via fax. La domanda di invito non vincola la Società.
L'AMMINISTRATORE DELEGATO
dott. Giorgio D'Alessandro

Ditta torinese di rappresentanze macchinari per cartiera
CERCA
[redacted]
INGEGNERE
(Sales Engineer)
buon inglese, 3-5 anni esperienza impiantistica-manutenzione-uff. tecnico, ottime condizioni economiche e prospettive.
Scrivere a:
Publikompass [redacted]
10100 Torino

AVVISO DI [redacted] PUBBLICA
La Casa di Riposo della città di Asti, in data 18/11/1997 espleterà Asta Pubblica ad unico e definitivo incanto per l'appalto del servizio assicurativo per il periodo dal 15/1/1998 al 15/1/2001 (assicurazione rischi RCT-RCO attività Ente, incendio patrimonio immobiliare e mobiliare dell'Ente, furto e rapina valori dell'Ente ed apparecchiature elettroniche).
Importo complessivo a base d'asta per il periodo triennale previsto L. 86.700.000 con offerte esclusivamente a ribasso e relative a tutti i rischi sopraindicati.
L'aggiudicazione sarà effettuata a favore del prezzo più basso, anche in presenza di una sola offerta valida.
Il bando contenente modalità e requisiti per partecipare all'asta ed i capitolati di polizza possono essere ritirati (esclusivamente dalle Compagnie Assicuratrici che nell'esercizio 1996 abbiano raccolto premi nel ramo danni per almeno L. 300.000.000.000) presso la Segreteria della Casa di Riposo della Città di Asti - Via G. Bocca 7 - Asti - Tel. 0141/43.69.36 - Fax 0141/30.133.
Termine ultimo per la presentazione delle offerte: ore 12 del giorno 17 Novembre 1997.
Asti, lì 29/9/1997
IL DIRETTORE dr. Francesco Arena
IL PRESIDENTE sig. Luigi Viola

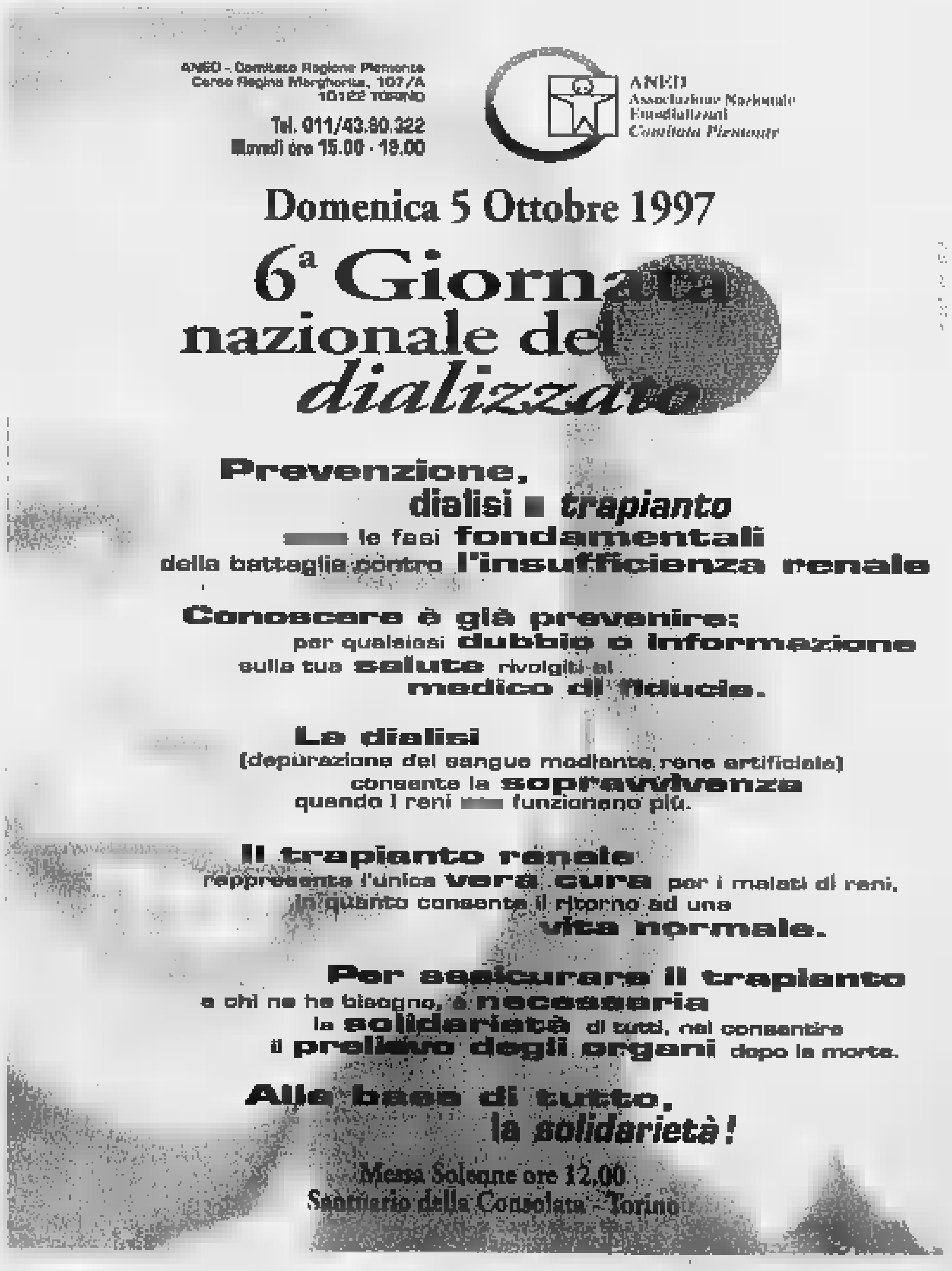

I Cobas: ridateci i soldi o ne andrà di mezzo l'ordine pubblico. Pinto fischiato a Cremona

Quote latte, ultimatum sulle multe

Vino, tutti contro l'Iva al 20%

CREMONA
DAL NOSTRO [redacted]

Non si può dire che i «Cobas» del latte non mantengano le loro promesse, o minacce che siano. Aveva[redacted] detto [redacted] Cremona e a Cremona [redacted] stato, sul palcoscenico della Fiera internazionale dedicata ai bovini da latte. La settimana scorsa i Cobas avevano lanciato un ultimatum: [redacted] cancellate le multe per la sovrapproduzione rispetto alle quote europee [redacted] i caseifici ci versa[redacted] i 1000 miliardi che trattengono in attesa di un chiarimento definitivo sugli splafonamenti, oppure facciamo muovere i nostri trattori. E così è stato. Da venerdì sera sul quartiere fieristico della bella [redacted] ric[redacted] città lombarda, [redacted] delle punte del «triangolo del latte» con Brescia e Mantova, hanno cominciato a convergere centinaia di trattori, accolti da centinaia di poliziotti e carabinieri. Tra un mulinare di lampeggiatori e uno sventolio di bandiere con [redacted] effigiata la mucca col fiore in bocca, simbolo dei produttori autonomi, ecco Aldo Bettinelli, lo Spartaco del latte. [redacted] andiamo mica male, sa? - dice sornione - il fatto è che qui non si sono mica ancora [redacted] conto del temporale che sta per arrivare». E il temporale, una pioggia di uova, è puntualmente arrivato addosso al ministro delle Politiche agricole, Michele Pinto, che aveva varcato i cancelli della Fiera per esporre agli allevatori la sua proposta: [redacted] condono, ma la restituzione del 70% delle multe, più [redacted] meno 370 miliardi. Successivamente, al ter[redacted] dei lavori della task force fissato per il 15 novembre, sulla base di dati definitivi [redacted] certi verrà effettuata [redacted] compensazione tra i produttori, il conguaglio finale e la riforma dell'intero sistema lattiero caseario, con regole per [redacted] mobilità [redacted] [redacted] trasferimento delle quote. Però la cosa, almeno per la restituzione al 70%, non piace né a Coldiretti, Confagricoltura e Copagri, né agli autonomi. «Se abbiamo ragione la vogliamo intera, non al 70%», si impunta Bettinelli. Allora giù fischi su Pinto, grida di «buffone» dalle file dei Cobas, fino a che all'epiteto «vongolaro», il ministro [redacted] ne può più [redacted] se ne va, senza essere riuscito a parlare, sotto una salva di uova. Poi [redacted] Cremona è tornata la calma, i tre-quattrocento trattori, [redacted] tutti i manifestanti che li accompagnano, oggi pomeriggio riprenderanno la via di casa. [redacted] è l'ultima volta [redacted] stiamo buoni - promette Bettinelli - aspettiamo la discussione dell'emendamento [redacted] Parlamento, poi, se sul piano politico non si [redacted] niente vorrà [redacted] che la questione delle quote latte tornerà ad essere un problema di ordine pubblico».

Intanto, dal fronte agricolo, arrivano le reazioni alla finanziaria che mette in forse la sopravvivenza del governo Prodi. La Coldiretti ha espresso «fortissima preoccupazione [redacted] in quanto al settore, ancora una volta, non viene riservata l'attenzione necessaria in [redacted] momento di grave disagio». Per la Confederazione italiana agricoltori «il gover[redacted] proprio mentre si manifestano segnali negativi e inquietanti, sembra considerare l'agricoltura soprattutto come un contribuente». [redacted] la Confagricoltura: «Ancora una volta troppe [redacted] rispetto ai tagli delle spese correnti della pubblica amministrazione, mentre la manovra sull'Iva può avere effetti da [redacted] sottovalutare sull'inflazione e sull'andamento [redacted] debole dei consumi». Ma le reazioni più dure vengono dai produttori di vino, penalizzati da un'aliquota Iva che sale al 20%. «Non possiamo essere d'accordo con questo aumento dell'Iva - dice il presidente dell'Unio[redacted] italiana vini, Vittorio Vallarino Gancia -. [redacted] desidero alimentare polemiche, [redacted] chiaro che questi aumenti finiranno per gravare sul consumatore. Mi pare assurdo questa maniera di agire, proprio in un momento in cui si vogliono rilanciare consumi [redacted] occupazione». Molto preoccupato anche il presidente della Federvini, Luigi Rossi [redacted] Montelera: «L'aumento viene a colpire [redacted] che già da tempo soffre di [redacted] persistente crisi [redacted] consumi e l'incremento dell'Iva, alterando le situazioni di concorrenza, non potrà far altro che deprimerlo ulteriormente». [redacted] c'è dell'altro da considerare - sottolinea Gianni Zonin, il maggior produttore privato italiano -: l'Iva non [redacted] menta solo sul vino, ma anche sul cartone degli imballaggi, sul vetro delle bottiglie, sul sughero dei tappi, insomma, la stangata si moltiplica».

Vanni Cornero

IPOTESI RIMBORSI

Fischler: «Siamo sorpresi»

ROMA. Sorpresa del Commissario Fischler per [redacted] proposta di Pinto per restituire il 70% delle multe inflitte agli allevatori italiani che hanno superato la quota latte loro assegnata nel '95-'96. «La legge comunitaria impone che il superprelievo per le eccedanze di latte deve [redacted] pagato dai produttori [redacted] non da altri», ricordano [redacted] Bruxelles. E negli ambienti vicini al Commissario Fischler [redacted] ancora che c'è preoccupazione per la lunga durata dei lavori della commissione d'indagine che, all'origine, avrebbero dovuto concludersi ad aprile. La Commissione ha già tolto all'Italia 368 miliardi di lire sui finanziamenti agricoli a lei destinati, come pagamento delle multe a carico dei produttori lattieri.

[redacted] ministro Pinto, contestato dai produttori, [redacted] riuscito a prendere la parola

La classifica stilata dal Gran Jury Europeo

I venti Pinot Nero migliori al mondo

ROMA. Sono i venti migliori Pinot nero al mondo. La classifica (pubblicata qui a fianco) è stata stilata dal Gran Jury Europeo dopo la degustazione di trentuno [redacted] preselezionati. In concorso c'erano diciannove vini francesi (il Pinot [redacted] è il vitigno della Borgogna per eccellenza), cinque italiani, due tedeschi e poi uno austriaco, uno svizzero e uno australiano. «La classifica - spiega Enzo Vizzari, uno dei due membri italiani del Gran Jury insieme con Alessandro Masnaghetti - conferma la schiacciante supremazia, in questo tipo di vino, della Borgogna, [redacted] buone performances del tedesco Huber e di Drouhin-Oregon. Dignitosi i piazzamenti dei due italiani Pancrazi e Cà del Bosco mentre altri tre, [redacted] Haas, Castello di Ama, Rocche Manzoni [redacted] finiti oltre il ventesimo posto».

Spiega ancora Vizzari: «Sono state messe a confronto tre annate: '90 grande e pronta; '93 medio-buona in evoluzione; '95 ottima e "giovanissima". I piazzamenti sono stati determinati sommando tutti i punteggi di tutti i degustatori (si va da un massimo di cinque stelle a un minimo di una stella) [redacted] l'intervento successivo di un correttore statistico teso a valorizzare [redacted] "tasso di coerenza" dei punteggi». I degustatori conoscono la lista dei vini senza sapere però in quale bicchiere verranno serviti.

[redacted] Gran Jury è un'organizzazione professionale di degustazione indipendente che opera sotto controllo giuridico composta da degustatori ufficialmente riconosciuti, selezionati nelle diverse professioni per tenere in conto tutte le possibili e diverse sensibilità. Il gruppo di analisi è formato da ventisei degustatori, dodici sono permanenti, sei vengono invitati in funzione della loro capacità e notorietà. Solo i loro voti sono presi [redacted] considerazione. A questi «magnifici 18» si aggiungono altri otto invitati, [redacted] il loro giudizio non determina i risultati finali. Tra il 1996 e il 1997 i giurati avevano selezionato i vini provenienti dal vitigno del Bordeaux, gli Chardonnays e i Nebbioli. Lo scopo del Gran Jury [redacted] quello di proporre «agli amatori una quotazione alternativa [redacted] sistema dominante americano e nello stesso tempo liberata dall'influenze dell'etichetta». [m. tr.]

CO[redacted]E HA SCELTO IL [redacted]»

1 La Romanée St.-Vivant Grand cru
2 Gevrey Chambertin 1er cru
3 Vosne Romanée «[redacted]les» 1er
4 Chambertin Grand cru
5 La Tache Grand [redacted]
[redacted] «Clos des épenaux» 1er
7 Beaune 1er cru
8 Chambertin clos de Bèze Grand cru
9 Charmes Chambertin Grand cru
10 [redacted] noir Huber
11 Nuits St.-Georges 1er cru
[redacted] Pinot noir Drouhin Oregon
[redacted] Savigny 1er «Aux guettes»
[redacted] Volnay 1er «Pitures»
15 Pinot noir «Burtenberg»
16 Pinot noir reserve Mondavi
17 Richebourg Grand cru
18 Volnay 1er «Caillerets»
[redacted] Pinot nero Villa di [redacted]
[redacted] Pinerò

Quotazioni ai minimi da 10 anni, inferiori [redacted] quelle del ritiro UE

Crollano i prezzi del riso

Ammasso volontario per non svendere

VERCELLI. Prezzi in caduta libe[redacted], appello alla Regione Piemonte, ricorso al pre-ammasso volontario del prodotto per sottrarlo [redacted] vendite. E' allarme rosso per la risicoltura italiana: a fronte [redacted] un'annata ottima sotto il profilo qualitativo, i risicoltori [redacted] costretti ad assistere ad un crollo delle quotazioni. Un fenomeno già in atto nella passa[redacted] campagna e confermato all'inizio di questo raccolto. Ma negli ultimi dieci anni [redacted] si era mai scesi così in basso: al punto che sulle principali Borse contrattazioni (Vercelli, Novara, Mortara, Pavia) il risone da trasformare (soprattutto quello di stirpe japonica e a granello tondo) è valutato tra le 55 e le 65 mila lire il quintale, al di sotto del prezzo d'intervento stabilito dalla Comunità europea, cioè 69 mila lire.

«E la situazione - [redacted] Giuseppe Rosso, presidente del Comitato intersindacale risicoltori italiani - [redacted] tende a migliorare. Anzi, gli agricoltori si trovano [redacted] sopportare gli effetti negativi della riforma Ocm, la quale prevede che la soglia d'intervento comunitaria scatti soltanto tra aprile [redacted] luglio. Come dire che ancora per sette mesi i produttori saranno soggetti al ricatto del mercato, senza possibilità di realizzare prezzi remunerativi».

Giuseppe Rosso presidente [redacted] comitato risicoltori
[redacted]

Di fronte a questa prospettiva le aziende risicole italiane, appoggiate dalle organizzazioni di categoria (Coldiretti, Unione e Cia) hanno deciso di organizzarsi in [redacted] di produttori [redacted] dare inizio a una [redacted] pre-ammasso volontario del risone.

La parola d'ordine [redacted] «non vendere», ma ritirare il risone in magazzini che Ciri, associazioni e cooperative hanno [redacted] a disposizione. L'iniziativa tende a scoraggiare le vendite, a ritirare la merce dal mercato, allo scopo di incentivare i prezzi.

Un'operazione che ha pochi precedenti nella storia della risicoltura italiana ma - secondo i promotori - dovrebbe imprimere una svolta nel difficile equilibrio domanda-offerta. Al tempo stesso, in attesa che le quotazioni risalgano o che si arrivi alla data prevista per l'intervento, le associazioni produttori hanno chiesto l'intervento della Regione per ottenere tassi agevolati e aiuti finanziari per quelle aziende che hanno aderito al ritiro volontario del riso ma hanno bisogno di liquidità. Ma non [redacted] questa specie di «sciopero bianco» dei produttori, l'unica [redacted] Il problema dei prezzi è strettamente [redacted] anche con l'eccedenza [redacted] riso italiano stirpe japonica. E alla valorizzazione del made in Italy. E proprio [redacted] questo senso, a Desana di Vercelli [redacted] stato presentato il Consorzio [redacted] tutela delle Varietà tipiche di riso italiano, come il «Carnaroli», [redacted] «Baldo», il «Vialone nano», il «S. Andrea» e il «Balilla».

Gianfranco Quaglia

Si chiama «Visual tree assessment» il metodo insegnato all'Università di Torino

Gli alberi? Non tutti da salvare

Una nuova tecnica per le aree verdi sul territorio

TORINO. Il verde nelle città può migliorare le condizioni di vita sotto molti aspetti, come hanno dimostrato le grandi capitali [redacted]pee, da Parigi a Vienna a Londra. Sulla funzione ricreativa del verde - fa osservare Elena Accati, direttrice della scuola [redacted] specializzazione in «parchi e giardini» della facoltà [redacted] Agraria di Torino - non vi possono essere dubbi. Ma [redacted] bisogna nemmeno dimenticare i benefici offerti dalle aree [redacted] verde sotto l'aspetto igienico e sanitario: la capacità [redacted] termoregolazione che [redacted] grazie ai processi [redacted] traspirazione, la fissazione delle polveri, l'emissione dell'ossigeno prodotto durante le reazioni fotosintetiche e infine le proprietà fonoassorbenti: rivestono [redacted] insieme un ruolo di importanza [redacted]scente, in relazione [redacted] l'espandersi delle città e il relativo degrado [redacted] le caratterizza. E' sempre più importante, dunque, un'attenta pianificazione degli interventi [redacted] riqualificazione del territorio per migliorare sia l'offerta turistica sia l'immagine globale [redacted] città. Anche in questo campo la tecnologia è di grande aiuto. Elena Accati porta [redacted] esempio [redacted] studio, di cui è stata incaricata la scuola da lei diretta, per conto del Comune [redacted] Saint-Vincent per una «rivisitazione» delle aree verdi, [redacted] l'intento [redacted] valorizzare [redacted] grandi potenzialità paesaggistiche del luogo. I viali alberati, vanto e ornamento di ogni ambiente urbano, [redacted] adeguatamente gestiti, possono costituire un [redacted] problem[redacted] per [redacted] sicurezza [redacted] cittadini, [redacted] causa dei possibili schianti e rotture. Ricorrendo ad una metodologia recentemente elaborata [redacted] professor Matteck, nota come «Visual Tree Assessments (Vta) è possibile, mediante un'analisi visiva e all'occorrenza un approfondimento strumentale, formulare giudizi circa la stabilità dei soggetti arborei. In base a questi giudizi si possono fornire indicazioni sull'opportunità [redacted] abbattere o meno le piante, [redacted] sui più utili metodi di potatura ed eventuali tecniche colturali da adottare. L'esperienza del Comune di Saint-Vincent - assicura Elena Accati - continuerà anche nei prossimi anni. [redacted] altri Comuni - come quelli di Torino, Savigliano, Biella e forse Alba - sono interessati [redacted] tali argomenti e [redacted] costituzione di un gruppo che studi il tema del verde urbano. A tale proposito, gli studenti della scuola diretta [redacted] Elena Accati - unica nel [redacted] genere in Italia (l'iscrizione scade il 5 novembre) - vengono preparati a [redacted] studio approfondito del verde urbano. E hanno condotto, [redacted] la guida della Accati [redacted] di alcuni affermati professionisti, le analisi ecologiche e paesaggistiche necessarie per effettuare un'oculata scelta delle specie vegetali [redacted] per inserire gradevolmente gli interventi [redacted] sistemazione al verde nel contesto paesaggistico.

Gianni Stornello

Intervento di Tassinari

[redacted] agricole l'U[redacted] [redacted] il [redacted] agli incentivi

ROMA. Il presidente dell'Unione nazionale costruttori [redacted]chine agricole, Tassinari, torna sugli incentivi alla rottamazione [redacted] cui si parla [redacted] tempo. «L'estensione del provvedimento adottato per incentivare il rinnovo tecnologico di auto [redacted] moto anche alle macchine agricole [redacted] stata ventilata ripetutamente - dice il presidente dell'Unacoma -, ma poi non ha trovato attuazione, più per motivi di tecnica politica che per considerazioni economiche. Non si tiene, evidentemente, abbastanza conto dei benefici che [redacted] rottamazione delle macchine obsolete deriverebbero, sia all'agricoltura, sia alla salvaguardia ambientale. Si tratterebbe di un'azione [redacted] in positivo, che rimetterebbe in moto il rinnovamento [redacted] un parco che non appare in grado [redacted] dare il necessario supporto necessario per un'agricoltura competitiva e di qualità».

SPAZIO AFFARI

[redacted] 5

TORINO CITTA'

CORSO Matteotti signorile [redacted] piano [redacted] perfetto box [redacted] permuta. Trattative riservate. Signor Vallone [redacted] 817.8000
CORSO Matteotti vicinanze libero recente signorile ampio saloncino camera cucina biservizi Decomo 319.9010
CORSO Moncalieri libero in palazzina panoramico soggiorno 2 camere cucina bagno termo, Saim 568.3283.

CORSO Monte Cucco A adiacenze signorile panoramico salone 3 camere cucina 2 bagni box auto. Mutuo e permute. Telefonare al numero 397.1767.
CORSO Monte Cucco adiacente signorile recente salone 3 camere cucina biservizi 170 mq L. 350 milioni. Tel. 749.5321.

CORSO [redacted]
[redacted]

CORSO Peschiera/Trapani libero splendido ottime rifiniture salone 2 camere cucina biservizi box doppio. Finci 505.881.
CORSO Potenza ingresso 2 camere tinello cucinino bagno box doppio ascensore L. 218 milioni. Aplemme 385.3822.
CORSO Re Umberto piano nobile in stabile d'epoca signorile appartamento 285 mq vende Styma 880.4533.
CORSO Rosselli libero panoramico 2 camere tinello cucinino servizi prezzo interessante Studio Data vende tel. 812.7700.
CORSO [redacted] ampio camera tinello [redacted] bagno terrazzo L. [redacted] milioni Tel [redacted]

CORSO SIRACUSA
'I Riflessi' alloggio signorile salone 2 camere cucina doppi servizi volendo [redacted] Esaminiamo permute G.S.I. 397.1767.

CORSO SIRACUSA
I Riflessi signorile nuovo ampio salone divisibile cucina 3 camere doppi servizi volendo box. [redacted] esaminiamo permute. G.S.I. 397.1767.

CORSO S. Maurizio L. 105 milioni ingresso 2 camere cucina bagno casa d'epoca mq 75 piano rialzato Imm. 660.1112.
[redacted] Spezia libero signorile ampio ingresso camera tinello cucinino bagno termoascensore Saim 568.3283

CORSO TASSONI
[redacted] signorile stabile d'epoca libero salone 2 camere cucina 2 bagni. Gabetti Parella 790.[redacted]

[redacted] Trapani (Viberti) libero signorile piano alto saloncino camera tinello cucinino servizi 85 mq. Arie 011355.715
CORSO Turati libero rifinitissimo salone 4 camere cucina 3 servizi ascensore volendo box. Saim 568.3283
CORSO Turati signorile salone 2 camere cucina doppi ingressi doppi [redacted]. Nicola Pugliese Sas 323.041.
CORSO Unia/Filadelfia [redacted] ampio camera cucina servizio e camera adiacente con servizio Nordimmobili 561.1691.
CORSO Unia pressi corso Traiano bella casa panoramico ampio 2 camere tinello cucinino bagno San Carlo 542.782
CORSO Unia pressi corso Traiano ingresso camera tinello cucinino bagno ben tenuto Gabetti S. Rita 359.383
CORSO Vercelli adiacenze attico panoramico ingresso camera tinello cucinino [redacted] terrazzo, Grimaldi 506.817.
CORSO Vinzaglio-libero, signorile come nuovo sala 2 camere cucina servizi. Immobiliari Associati 818.[redacted]
CORSO Vinzaglio ristrutturato signorile con portineria mq [redacted] Nicola Pugliese Sas 323.041.
CORSO Vittorio bella casa ristrutturata alloggi liberi/occupati vista verdi giardini [redacted]. Furbetto [redacted]
CRIMEA In prestigiosa palazzina d'epoca 2 bilocali di mq 50 ristrutturati termo autonomo. Qualità Immobili 538.660.
CRIMEA stabile libero alloggio particolare su due livelli mq 300 circa, terrazzo splendida vista Tel 586 2665
CROCETTA corso Duca degli Abruzzi libero ottobre 1998 alloggio signorile ingresso 230 mq 2 box riscaldamento autonomo. Tel. 500.179 - 595.852
CROCETTA corso Lepanto libero signorile salone 3 camere cucina 2 bagni posto auto Gabetti Crocetta 581.6338
[redacted] stabile elegantemente ristrutturato si vendono minialloggi termoautonomi. Tel. 568.1396.
CROCETTA ristrutturato salone 2 camere cucina servizi affare permute e dilazioni diretta Pragma 011 903 1518
CROCETTA stabile signorile appartamento rifinitissimo mq 320 su 2 livelli piano alto termo autonomo. Cochiba 580.8151.
CROCETTA Via Cassini libero ristrutturato salone camera cucina bagno L. [redacted] milioni, Gabetti Crocetta 581.6338.
[redacted] via Cassini salone 4 camere cucina [redacted] servizi box auto. Edilforino [redacted].796.
CROCETTA via Genovesi piano alto [redacted]gnorile divisibile (ingressi) salone 5 camere cucina servizi. Portineria. Tel. 531.006.
[redacted] via [redacted] bis libero 1° piano soggiorno 2 camere [redacted] 2 bagni L. 380 milioni AD Casa 858.9486.
CROCETTA [redacted] Torricelli [redacted] 50 signorile ingresso tinello cucinino [redacted] bagno piano alto. Tel. 569.8786.
CROCETTA villetta mq 220 più [redacted] rato. Giardino indipendente, L. 1 miliardo 300 milioni. 'La Borsa' 388.462.
[redacted] centro via Stampatori 2 ingressi salone 4 camere cucina doppi servizi. Mq 200 Tel. 561.3535.
EDILCASE Santa Rita via Boston signorile piano alto soggiorno 2 camere cucina servizio. [redacted] 561.3535.
EDILCASE via Bibiana libero da ristrutturare 3 [redacted] cucina servizio L. [redacted] milioni. Volendo box, Tel. 561.[redacted]
ELIO CODONI 580.2284 Crocetta Mauriziano 120 mq [redacted]giorno 2 camere cucina servizi box.
[redacted] 562.8487 libero corso Mediterraneo 3° piano signorile ingresso salone doppio camera cucina bagno 2 arie
[redacted] 562.8487 libero corso Potenza del 1995 ingresso 2 [redacted] cucina bagno [redacted] box termoautonomo rifinito.
[redacted] 562.8487 libero in corso Appio Claudio ingresso camera tinello cucinotto bagno 4° piano 2 ascensori.
[redacted] piazza Pitagora pressi fronte giardini signorile recente salone 3 camere cucinotta biservizi box. Tel. 480.135
[redacted] Precollina Moncalieri (Torino) in contesto irripetibile prestigiosa villa salone studio [redacted] camere cucina servizi box. Ampio giardino privato Tel 480.135.
EUROFIO 581.8777 A corso Moncalieri/Fioccardo salone 3 camere cucina 2 bagni tavernetta giardino 3 posti auto.
EUROFIO 581.8777 A via Servais in complesso con parco lussuoso attico mq [redacted] + 100 mq terrazzo garage L. 730 milioni.
EUROFIO 581.8777 Crocetta via Torricelli in casa d'epoca libero ristrutturato salone 2 camere cucinotta bagno.
EUROFIO 581.8777 S. Paolo via Osasco ristrutturato luminoso ingresso 2 camere cucina bagno cantina.
EUROFIO 581.8777 via Principe Tommaso signorile con portineria 2 [redacted] garage L. 265 milioni.
EUROFIO 581.8887 corso Turati Garden Palace soggiorno 2 camere cucina biservizi vista collina e centro Storico.
EXPOCASE 505.206 via Viberti signorilissimo piano alto salone 2 camere biservizi biingressi ampio box auto.
FALLA & BERTINETTO 741.2874 libero corso Siracusa/via Boston signorile soggiorno 2 camere cucina servizi.
FALLA & BERTINETTO 741.2874 libero corso Vinzaglio signorile ingresso 4 camere cucina bagno L. 375 milioni.
FALLA & BERTINETTO 741.2874 libero San Paolo corso Racconigi 3 camere tinello cucinino bagno L. 120 milioni.

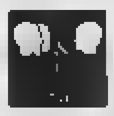
FALLA [redacted] BERTINETTO 741.2874 libero signorile [redacted] Raffaello vista collina grande salone con camino 4 [redacted]mere cucina abitabile [redacted] L. 730 milioni
FALLA & BE[redacted] 741.2874 [redacted] via Bertola signorile ingresso salone 2 camere cucina bagno L. 355 milioni.
FALLA & BERTINETTO 741.2874 libero via Rosta via Medici ampio ingresso 3 camere cucina bagno L. 233 milioni.
FALLA & BERTINETTO 741.2874 libero zona via Stampini piano alto camera tinello cucinino bagno L. 100 milioni.
FIMINTER IMMOBILI corso Duca Abruzzi in bella casa d'epoca 2 camere cucina bagno da ristrutturare Tel. 517.0021.
[redacted] **IMMOBILI** corso Massimo d'Azeglio panoramico salone 3 camere cucina 3 bagni volendo box Tel 517 0021.
FIMINTER IMMOBILI Lungo Dora Napoli ultimo piano panoramico soggiorno 2 camere cucina bagno Tel 517.0021.
[redacted] **IMMOBILI** via Accademia Albertina ristrutturato sala 2 camere cucina 2 bagni L. 320 milioni Tel 517 0021.
FIMINTER IMMOBILI via dei Mille casa d'epoca 150 mq 2 livelli sala 2 camere studio cucina 2 bagni. Tel 517.0021
G.E.A. corso Trapani ingresso 2 camere soggiorno cucinino bagno cantina ripostiglio soffitta. Tel 562 9839
G.E.A. largo Orbassano 4 piano ascensore ingresso soggiorno 2 camere [redacted] bagno L. 155 milioni. Tel. 562.9839
G.E.A. vende libero via Pescatore casa signorile ingresso 2 camere cucina soggiorno bagno e cantina. Tel. 562.9839
G.E.A. via Boston in bella casa alloggi liberi ed occupati di 1-2-3 camere tinello cucinino bagno cantina. Tel. 562.9839.

GRAN MADRE
particolarissimo in palazzina mq 180 su 2 livelli terrazzo box, Tel. 812.3444.

GRAN MADRE pressi libero signorile salone 3 camere cucina biservizi cantina [redacted] Eurocase 562.3748.
GRAN MADRE via Martiri Libertà in palazzina signorile salone 3 camere cucina due bagni box. Gabetti 880.4240.
G.S.I. 397.1767 B S. Rita ampio ristrutturato soggiorno 1 camera cucina bagno L. 155 milioni. Mutuo e dilazioni.
G.S.I. 397.1767 C via Rieti ampio ingresso 1 camera tinello cucinino bagno L. 115 milioni dilazionabili.
[redacted] 397 1767 D ristrutturato ampio ingresso 2 camere cucina bagno. Mutuo e dilazioni. Tel. 397.1767.
G.S.I. 397.1767 E piazza Sabotino adiacenze ingresso 3 camere cucina bagno. [redacted] dilazioni
G.S.I. 397.1767 F [redacted] Moncalieri ampio ingresso 2 camere tinello [redacted]gno. Mutuo e dilazioni.
[redacted]. 397.1767 G Borgo Vittoria affare ingresso 1 camera tinello cucinino bagno L. 70 milioni dilazionabili.
I.G.I. 663 5440 corso Novara bello stabile 4° piano ascensore ingresso 2 camere tinello cucinino bagno L. 155 milioni
I.G.I. [redacted] corso Traiano 3° piano [redacted] ingresso camera cucina bagno tutto ristrutturato L. 112 milioni.
DE GA [redacted] Precollina l'impresa DE-GA Spa sta costruendo 4 alloggi con giardino ed ampi terrazzi. Per informazioni. Telefonare 817.8174 ore ufficio.
INVESTITALIA Crocetta corso Galileo Ferraris in signorile palazzo alloggio mq 180 da ristrutturare Box auto Tel. 568 3870.
[redacted] dintorni via Mazzini particolare alloggio ristrutturato mq 180 con terrazzo piano 2°. Tel 568.3870
INVESTITALIA interessante alloggio mq 170 con giardino mq 70, in palazzo '900 fronte Po. Posto auto. Tel 568.3870.
INVESTITALIA pressi piazza Adriano palazzo moderno luminoso alloggio mq [redacted] piano 5° L. 390 milioni. Tel. 568.3870.
INVESTITALIA via Gioberti pressi corso Stati Uniti luminoso e particolare alloggio mansardato mq 120. Tel 568 3870.
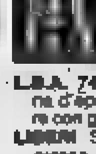
IN via S. Agostino e via delle Orfane impresa offre in vendita alloggi completamente ristrutturati a prezzi convenienti. Telefonare ore ufficio 817.8174 - 436.2336.
L.B.A. 746.366 vende in Cit Turin palazzina d'epoca interamente libera da ristrutturare con giardino.
LIBERI S. Rita stessa casa signorile ingresso 1/2/3 camere cucina bagno da L. 107 milioni Sberna 434 8871.
LIBERI via Nizza/via Monti in stabile ristrutturato camera cucina e 2 camere cucina. Scavino Immobili 437 3836
LIBERO adiacenze corso Tassoni angolare 2 camere tinello cucinino termo bagno L. 145 milioni. Centralcase 433.3223.
LIBERO piazza Robilant 7° piano signorile [redacted] camera tinello bagno L. 118 milioni. Sberna 434.8871
LIBERO S. Rita nuova costruzione soggiorno cucina 2 camere 2 bagni terrazzo coperto box. Scavino Immobili 437.3836.
LIBERO S. Rita signorile angolare salone 3 camere tinello cucinino biservizi 2 ingressi Centralcase 433 1787
LIBERO via Gorlardo casa signorile mq 90, due camere tinello cucinino bagno 2 ascensori. Studio Audi 812.5222.
LUCIANA VOLA 436.1385 corso Marconi in signorile casa d'epoca piano [redacted] mq 190 da ristrutturare.
LUCIANA VOLA 436.1385 Valsalice in elegante palazzina splendido appartamento mq 340. Terrazzo. Giardino Box.
[redacted] 436.1555 Val San Martino torretta del '700 rifinitissima mq 70. Terrazzo. Giardino
LUNGO PO ANTONELLI a 30 mt in palazzina ristrutturata vista Po vendesi alloggi varie metrature. Tel. 568.1396.
[redacted] **PO** [redacted] mq 75 5° e 6° piano collegabili più mansarda L. 235 milioni. Orlelli 597.575.
LUNGOPO piazza Chieves panoramicissimo salone doppio 3 camere cucina doppi servizi. Edilforino 539.796.
MANSARDA via Carlo Alberto [redacted] camere e servizio da rifinire 4° piano no ascensore bella vista. Furbetto 544.586.
MATERA 591.729 corso Regina (via Maria) piano alto panoramico soggiorno 3 camere cucinino bagno L. 210 milioni.
MATERA 591.729 Parella [redacted] stessa casa salone 3 camere cucina biservizi e ingresso 2 camere tinello servizi.
MINALLOGGIO arredato privato vende zona Molinette libero o reddito netto 8,5%. Tel 011 817 2176
MIRAFIORI libero 4 camere cucina doppi servizi termoautonomo L. 198 milioni volendo box. Casadei 377.180.
[redacted] ampio ingresso soggiorno 2 camere tinello cucinino biservizi box L. 200 milioni Cesevive 248.8500.

MONTE [redacted]
splendido panoramicissimo mq [redacted] in prestigiosa villa [redacted], giardino, box. Tel. [redacted]

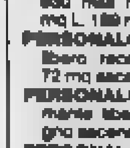
NEL centro città in palazzo monumento nazionale, [redacted]mente restaurato, impresa offre ottime occasioni d'investimento in alloggi di varie dimensioni. Telefonare ore ufficio 817 8174 - 431 0652.
OCCUPATO corso Vittorio ben affittato L. 930 mila mese alloggio ristrutturato 100 mq L. 180 milioni. Furbetto 544.586.
PERSONALCASE 329 0041 via Bologna libero recente 2 camere cucina bagno 72 mq ascensore L. 140 milioni
PERSONALCASE 329 0184 corso Belgio libero camera tinello cucinino bagno ascensore 2 arie L. 100 milioni.
PERSONALCASE 771.6507 Parella via Lessona saloncino 2 camere cucina bagno ristrutturato ascensore.
PERSONALCASE 771.6507 piazza Bernini pressi in palazzina d'epoca 110 mq da rifinire termoautonomo L. 250 milioni.
PIAZZA Adriano/corso Vittorio in casa signorile piano alto salone 2 camere cucina 2 bagni totalmente ristrutturato. Haston & Aston 562.2525.
PIAZZA Benefica (costruzione Rosazza), salone, 3 camere, cucina, biservizi, posti auto, trattativa privata. Tel. 433.2481.
PIAZZA Bengasi pressi via Canelli casa ben tenuta ingresso 2 camere cucina bagno Gabetti Nizza 663.3574.
PIAZZA Bengasi (via Vigliani) libero piano alto ampio camera tinello cucinino servizi cantina. Eurocase 647.470.

(continua)

SOCIETÀ & CULTURA

LA STAMPA

Compie 50 anni il laboratorio inventato da Lee Strasberg che ha «creato» e migliorato i grandi attori americani

[redacted]

La sede è [redacted] una vecchia Chiesa sconsacrata di New York Oggi i «soci» sono ottocento, il corso costa 20 mila dollari

A sinistra, Marlon Brando; qui a destra, Marilyn Monroe che prese lezioni private da Strasberg (foto grande a destra) prima di entrare all'Actors Studio

ACTORS STUDIO
La palestra dei divi

[redacted]
[redacted] NOSTRO INVIATO

Ingenuamente, chiediamo quanti studenti [redacted] iscritti all'Actors Studio. «Studenti?», risponde un po' schifato Joe Chartier, il giovane attore che ci fa da cicerone. «Non ci sono *studenti*. Questa non è una scuola; è un'associazione. E quindi [redacted]no soltanto [redacted] *soci*. Circa ottocento, se proprio vuole saperlo».

Nella vecchia chiesa sconsa[redacted] al 432 West della quarantaquattresima strada che [redacted] secolo ospita l'Actors Studio, certe cose [redacted] cambiano. Come l'atmosfera rarefatta, esclusiva, persino un po' snob che si respira tra gli adepti di questo tempio del teatro moderno.

Ma con gli anni i cambiamenti [redacted] venuti anche qui. E Lee Strasberg, il mitico direttore che governò l'Actors Studio con pugn[redacted] di ferro fino alla morte (1982), faticherebbe a riconoscere la sua creatura nel giorno del [redacted] 50° anniversario.

«Questo posto era una sorta di confraternita», ricorda [redacted] regista Arthur Penn, attuale presidente dell'Actors Studio. [redacted] più cre[redacted] il culto attorno [redacted] Strasberg, più questo luogo diventa[redacted] esclusivo. Fino [redacted] sembrare una società segreta dedita al misticismo. Ma tutto quello sta cambiando. Lo Studio [redacted] è più [redacted] tempio [redacted] una volta».

Le prove degli attori, [redacted] volte segretissime, vengono aperte di frequente ad un pubblico selezionato. Penn e i suoi tre consiglieri (Alec Baldwin, Paul Newman, Christopher Walken) hanno anche avviato con successo una serie di interviste televisive ai «soci» più celebri, [redacted] Dennis Hopper a Harvey Keitel, da Al Pacino a Glenn Close.

[redacted] la grande novità è [redacted]

James Dean

Il «metodo» insegna a [redacted] il corpo e le emozioni profonde Stallone ci provò ma non ce la fece

quella [redacted] istituire un Master di studi teatrali legato all'Actors Studio. Avviato nel 1994 in collaborazione con la *New School for Social Research*, il program[redacted] dura [redacted] triennio. Vengono ammessi un centinaio di studenti l'anno e il costo è di 20 mila dollari (35 milioni di lire) per anno accademico.

Queste aperture [redacted] l'estar[redacted] stanno effettivamente cambiando l'atmosfera all'Actors Studio. Ciò che invece [redacted] è cambiato per nulla è il celebre Metodo, l'insieme di tecniche teatrali [redacted] a punto [redacted] Konstantin Stanislavski [redacted] Russia [redacted] perfezionate da Strasberg [redacted] New York.

Il Metodo insegna agli attori come usare il loro corpo [redacted] le loro emozioni per interpretare più a fondo le loro parti. Ed [redacted] ancora oggi la base di tutto ciò che avviene all'Actors Studio. L'attrice Ellen Burstyn: «Lee diceva sempre che l'attore è [redacted] artista che usa se stesso [redacted] strumento. Il materiale con cui lavoriamo, noi [redacted]ri, è la vita interiore, le emozioni profonde. In questo senso lo Studio è per noi [redacted] laboratorio, [redacted] luogo dove veniamo a la[redacted] per trovare la nostra vo[redacted]

Mel Gussow, il critico teatrale del *New York Times*, riflettendo sulla straordinaria attrazione [redacted] l'Actors Studio esercita ancora oggi su migliaia di giovani attori [redacted] tutto il mondo, conclu[redacted] che proprio [redacted] carattere esplorativo» del lavoro che vi si compie mantiene quest'istituzione «giovane [redacted] vibrante».

Chi sono gli ottocento «templari» dell'Actors Studio? Certo, ci sono le star, gli attori che hanno fatto carriera a Hollywood, [redacted] che contribuiscono a [redacted] in vita lo Studio [redacted] generosi contributi (non [redacted] sono quote [redacted] pagare e l'associazione si [redacted]e principalmente su questi contributi). [redacted] la maggior parte è composta da [redacted] di teatro, noti e meno noti, [redacted] si [redacted] dello Studio [redacted] continuare [redacted] affinare le tecniche del mestiere [redacted] corso [redacted] carriera.

In teoria chiunque abbia più [redacted] 18 anni può entrare a far parte dell'Actors Studio. L'ammissione viene decisa da [redacted] commissione [redacted] sulla base [redacted] un'audizione di appena cinque minuti nel quale il candidato interpreta materiale [redacted] sua scelta. Ma l'esame [redacted] talmente rigoroso - attori di fama sono [redacted] bocciati quattro, cinque, sei volte prima di [redacted] ammessi - che gli eletti [redacted]mpre pochissimi, [redacted] il numero ri[redacted] costante (circa ottocento, appunto).

«Una volta [redacted] - spiega Chartier - l'attore ha una [redacted] in cui lavorare. E' libero di usare il materiale che vuole. Può anche elaborare materiale [redacted]. Può scegliersi gli [redacted] per in[redacted] rappresentazioni. [redacted] tutto il tempo che vuole a sua disposizione».

Questi «pezzi» vengono giudicati, criticati, commentati dai sacerdoti [redacted] tempio in sessioni che sono ancora oggi, nonostante le trasformazioni intervenute dopo la morte di Strasberg, circondate da grande riservatezza. Spesso si esauriscono lì. In alcune [redacted] invece, crescono e si trasformano. Fino [redacted] diventare spettacoli [redacted] che girano il mondo, alimentando [redacted] mito inesauribile del Metodo.

Andrea di Robilant

[redacted]

Da Brando [redacted] Marilyn una patente d'élite

L'ACTORS Studio (detto sempre in Italia Actor's Studio) compie mezzo secolo ma da almeno un quarto di secolo, prima ancora della morte nel 1982 del [redacted] direttore Strasberg, non [redacted] più quello che era: la maggiore scuola d'arte drammatica degli Stati Uniti, e non solo. Una Lourdes della recitazione a cui accorrevano gli attori devoti, seri, ambiziosi, oppure quelli malati d'apparenza e in cerca di miracoli; un'Università dell'interpretazione dal tocco europeo, segnata dalla genialità ebraica (Israel Lee Strasberg era nato in Austria), che som[redacted] cultura e spettacolo, che rilasciava diplomi d'élite, patenti d'impegno; lontano da Hollywood, capace d'influenza[redacted] con il suo Metodo generazioni d'attori internazionali, frequentato dai più famosi.

Marlon Brando diceva d'es[redacted] pronto a farsi «spellare vi[redacted] in[redacted] Metodo. «Senza Strasberg [redacted] un'ameba», confessava Jane Fonda. L'allievo Al Pacino [redacted] lodato [redacted] Paula Strasberg, «un prestigiatore dilettante che sotto il mantello dispone di tutti i trucchi del mestiere». Steve McQueen venerava il maestro: «Nessuno può regalarti il talento, ma se per caso ce l'hai lui sa come tirartelo fuori». Sylvester Stallo[redacted] che provò [redacted] buona volontà prima di rinunciare, obiettava: «Quando recitavo col Metodo [redacted] così [redacted] che neppure tagliandomi la gola sarei riuscito [redacted] attirare l'attenzione del pubblico». All'Actors Studio entrarono, dall'Actors Studio uscirono, pure John Garfield, James Dean, Ben Gezzara, Montgomery Clift, Paul Newman, Robert De Niro, Joanne Woodward, Geraldine Page, Rod Steiger, Karl Malden, Shelley Winters, Carrol Baker, Lee Remick, Jack Palance, Maureen Stapleton, naturalmente Susan Strasberg: perché l'Actors Studio era governato da una sorta di indiscussa famiglia reale, il [redacted] Strasberg così affasci[redacted] esigente da mettere tutti in soggezione, la [redacted] Paula [redacted] moglie, la principessa Susan sua figlia.

La scuola derivava dal Group Theatre, [redacted] compagnia-laboratorio sperimentale [redacted] nel 1931 da Strasberg, Cheryl Crawford e Harold Clurman, che [redacted] seguito i corsi di tre allievi [redacted] Stanislavskij (Maria Ouspenskaya, Mikhail Cechov, Richard Boleslavski) [redacted]vati [redacted] America col Teatro di Mosca e rimasti a New York dal 1923. Seguendo le teorie [redacted] maestro russo sul realismo psicologico [redacted] sociale, il Group Theatre sviluppò ricerche sulle tecniche di recitazione per ottenere [redacted] massimo effetto naturalistico: una ricerca sperimentale e un lavoro di formazione degli attori che (come ha analizzato [redacted] Roberto Christian Provenzano) [redacted] ereditati pienamente dall'Actors Studio, fondato nel 1947 da Elia Kazan, Crawford e Strasberg. Il Metodo, modificato [redacted] applicato da Strasberg nel suo insegn[redacted]to, richiedeva una totale identificazione della personalità profonda dell'attore con quella del personaggio: il risultato erano sp[redacted] interpretazioni con [redacted] forte connotazione nevrotica (James Dean ne *La valle dell'Eden*, Marlon Brando in *Fronte [redacted] porto*). Dalle parti dell'Actors Studio circolavano, soprattutto ai loro inizi, alcuni tra i massimi autori teatrali americani, Arthur Miller, Tennessee Williams, William Inge: la scuola era il castello o il palazzo newyorkese d'una aristocrazia dello spettacolo unica, alla cui frequentazione aspiravano ancora sino [redacted] ieri pure attori europei [redacted] Anna Galiena.

Ma la star dell'Actors Studio, come d'ogni altro luogo, fu naturalmente Marilyn Mon[redacted] Già da un po' la diva più bionda desiderava una promozione culturale, s'iscriveva a corsi [redacted] letteratura, si faceva fotografare da Philippe Halsman in atto di leggere Dostoevskij vegliata da [redacted] ritratto [redacted] Eleonora Duse. Nel 1955, per iniziativa di Milton Greene, durante un anno passato a New York l'attrice prese lezio[redacted] private da Lee Strasberg, racconta Norman Mailer nella [redacted] biografia: «Cominciò così l'iniziazione al Metodo, la sua immersione in cose come "reificazione", "concentrazione", "contatto": [redacted] lezione di due ore due volte la settimana, finché non fosse pronta alla prova del fuoco di esibirsi all'Actors Studio... Il giorno dopo il suo successo all[redacted] Studio nella parte di Anna Christie, la Monroe [redacted] sveglia con [redacted] laringite... Un [redacted] debutto in palcoscenico dev'essere rinviato [redacted] chissà quando».

Fenomeno degli Anni Cinquanta e Sessanta, poi l'Actors Studio conserva il rispetto dovuto a una buona scuola di recitazione, ma perde la sua vitalità creativa, la spinta propulsiva, il potere culturale, il fascino mitico. Ha difficoltà di soldi, deve chiedere interventi di solidarietà ai celebri [redacted] allievi, progetta vagamente l'inaugurazione di succursali [redacted]ropee mentre Lee Strasberg s'adatta a recitare piccole parti al cinema nel secondo *Padri[redacted]* di Coppola o in *Cassandra Crossing* di Pan Cosmatos. Nel neo-spettacolo [redacted] televisivizzato, standardizzato, puerilizzato, dominato dai soldi, lo stile del Metodo, complesso, colto e costoso, a volte divenuto una maniera, finisce sfottuto dai [redacted] Con ironia [redacted] con qualche facilioneria, Marcello Mastroianni lo aveva sempre detestato, contestato: «Recitare è [redacted] piacere, [redacted] una grande emozione, proprio perché [redacted] sei mai veramente coinvolto. Mi fanno ridere gli attori americani [redacted] tutte le loro storie: [redacted] nel personaggio, uscire dal personaggio, [redacted] Metodo, soffrire, scavare, prepararsi, identificarsi, tormentarsi... Che esagerazioni».

[redacted] Tornabuoni

Ieri [redacted] Stupinigi i riconoscimenti per [redacted] diffusione della cultura piemontese nel mondo

Grinzane, tre premi per quattro

Bianciotti, Citati, Fruttero & Lucentini

[redacted] Q[redacted] terrone di Lucentini, Citati che dal nostro punto di vista per quello che [redacted] quasi un curdo e Bianciotti, [redacted] oriundo. L'unico [redacted] piemontese tra tutti sono io». Scherzosamente, Carlo Fruttero ha [redacted] le scelte [redacted] giurati per [redacted] Grinzane Piemonte 1997.

Tra gli ori e gli stucchi del gran salone settecentesco della palazzi[redacted] di caccia di Stupinigi, la premiazione [redacted] personalità che hanno contribuito [redacted] diffondere la cultura piemontese nel mondo è stata quest'anno particolarmente calorosa. Tre personalità, [redacted] prevede ogni edizione del Premio, perché - ha detto il presidente del Grinzane Giuliano Soria - F & L sono indubbiamente un'unica personalità divisa in due scrittori. «Indispensabili» li [redacted] definiti [redacted] Mauro, presidente della giuria, ricordando tre leggende a loro le[redacted]te: delle mani (dove finiscono quelle di uno, [redacted] iniziano quelle dell'altro?), della cattiveria [redacted] snobismo (alle quali non crede). Lucentini ha risposto mostrando un plico inviato dalla casa editrice [redacted] nei giorni scorsi a [redacted]tero Franco, piazza Vittorio 1». Inscindibili. Per Lucentini, quarant'anni da che è venuto a Torino, questo premio è anche un po' alla fedeltà. [redacted] sornione ha ringraziato.

Nel suo elogio di Pietro Citati, Lorenzo Mondo ha parlato [redacted] lui - [redacted] l'altro - [redacted] di personalità «avvincente [redacted] autorevole», imperturbabile [redacted] maniera degli antichi saggi, che scende a gara, in corpo a corpo, [redacted] gli autori supremamente amati. Lui, Citati, che si è detto quasi usurpatore [redacted] premio, piemontese solo per una bisnonna di Asti, ha poi però espresso il suo amore per la bellezza di Torino, città in cui ha trascorso l'infanzia, con parole così piane (l'amore per [redacted] caldarrostaie tutte vestite di nero in corso Vittorio, il desiderio acuto per il pane e acciughe degli operai [redacted] vedeva

Fruttero & Lucentini

tornando da scuola) [redacted] fargli [redacted]tare, di per se stesse, il premio.

Infine, il momento più toccante della manifestazione: dopo la presentazione della sua [redacted]urosa, cominciata nella leggendaria «pampa sconfinata» per [redacted] agli allori dell'Académie Française, la [redacted] - trattenuta per riserbo, ma trasparente - nello sguardo con cui Hector Bianciotti ha raccontato [redacted] sua venuta a Cumiana, per la prima volta nell'83, a [redacted] anni, in un momento in [redacted] sentiva più lo spagnolo della nativa Argentina come sua lingua, e non si sentiva ancora ac[redacted] dal francese, lingua del Paese adottivo.

Il ritorno [redacted] paese d'origine dei genitori, emigrati in Argentina alla fine del secolo scorso, gli permi[redacted] di ritrovare una parte di sé, for[redacted] quella che in quel momento gli mancava. Citando Borges, Bianciotti ha detto [redacted] sentito come «l'uccello [redacted] vola all'indietro per [redacted] dove viene». In un ristorante di [redacted] riassaporò i gusti della cucina della mamma, al cimitero vide facce familiari. Il Piemonte entrò fortemente, si impose, nel libro che stava scrivendo, *Senza la misericordia [redacted] Cristo* (tradotto in Italia da Sellerio). [redacted] allora, Bianciotti è stato nominato cittadino onorario [redacted] Cumiana, e già premiato come piemontese nel mondo. «Il premio di oggi - ha detto - mi rende particolarmente felice perché è [redacted] sorta di regalo postumo ai miei genitori». Per finire, Bianciotti [redacted] ringraziato i suoi editori italiani. Nell'ordine: Sellerio dove lo volle Sciascia, Carlo e Inge Feltrinelli [redacted] Alessandro Dalai. Inge, seduta tra il pubblico nelle prime file, attendeva al varco [redacted] ex autore Hector. Vuole riprenderselo?

La parola conclusiva l'ha pronunciata Vattimo, in nome dei [redacted] giurati silenziosi, e in lode [redacted] «potenza [redacted] forma strutturata», elemento che accomuna i premiati.

[redacted]

IL CASO. Andrea Giardina riabilita l'imperatore e smaschera la costruzione degli «eroi negativi»

Da Nerone a Scattone così ti creo il mostro

Lo storico: «Il "sanguinario" fu in realtà un innovatore, sia in economia sia in politica estera»

L'imperatore Nerone non era in realtà il mostro che la tradizione ci ha fatto credere. Sul piano politico ebbe intuizioni felici e il popolo lo amava tanto da andare in pellegrinaggio sulla tomba

COME si crea un mostro? Quali sono i meccanismi che portano, da Nerone a Scattone, a creare nell'opinione pubblica figure che rappresentano la negatività assoluta? La vicenda dell'imperatore romano è emblematica. Pochi mesi dopo la morte di Nerone, avvenuta il 9 giugno del 68, alcune province dell'Impero Romano furono attraversate da notizia che l'imperatore era suicidato e che, ancora in vita, reclamava il potere perduto. L'impostore, che assomigliava molto al defunto sovrano e sapeva suonare la cetra, fu accolto con grande tripudio. Sparito il primo falso Nerone, ne apparve subito un secondo. Un terzo si presentò dopo qualche tempo ed ebbe anch'egli un enorme successo. Intanto per anni il pellegrinaggio sulla tomba del [illegible] intenso. Alcuni imperatori che gli succedettero [illegible] di imitarne il modello e furono chiamati Neronetti. Insomma, l'imperatore, divenuto personaggio di culto, fu rimpianto per anni.

Come mai tutta questa devozione verso quello che oggi viene considerato il protolipo del mostro sanguinario? A sottoporre a revisione la figura [illegible] uno dei più noti studiosi di storia romana, Andrea Giardina, nel [illegible] volume per ragazzi *La terribile storia di Nerone*, illustrata dai disegni di Emanuele Luzzati (uscirà a giorni da Laterza). Crudele, feroce, piagnucoloso, lamentoso, pauroso, con le gambette magre, la pappagorgia e il viso porcino, attore mancato, cantante stonato: il matricida, l'uomo che prese a calci l'amata Poppea, che assassinò il fratello e la prima moglie, è il distillato non solo della crudeltà umana ma anche dell'ignavia e della stupidità. Questa è l'immagine tradizionale del celebre monarca che lo storico ribalta. «Pesa su Nerone una fama negativa senza smagliature - osserva Giardina -. Eppure nella storia dell'antichità non furono pochi gli imperatori che [illegible] misero grandi atrocità anche in seno alla famiglia e che non subirono una condanna così totale».

Nerone fu segnato indubbiamente da una tremenda vena di follia ereditata dal morboso rapporto con la madre. Ma ebbe anche dei meriti politici. «Più un [illegible] e cercò nel rapporto, il sostegno nei ceti più deboli. Per esempio - commenta lo studioso - la sua politica monetaria ebbe dei tratti di genialità in quanto favorì il potere d'acquisto della moneta d'argento che era adoperata dai meno abbienti. Ma anche la generosità mostrata da Nerone nei confronti del popolino romano è [illegible] male [illegible] la sua scelta ebbe un solido fondamento nell'economia romana. La sua politica [illegible] di alleanza con i Parti fu poi egualmente brillante».

Nella costruzione di opere edilizie e idrauliche Nerone non fu solo una vittima delle sue [illegible] manie di grandezza: tentò di rimediare alle carestie che colpivano Roma e di favorire l'approvvigionamento di grano della capitale costruendo un canale artificiale che dalla campagna [illegible] lungo le coste del Lazio. L'opera, ambiziosa quanto irrealizzabile, fu abbandonata. Poi volle dedicarsi a un progetto grandioso come il taglio dell'istmo di Corinto per evitare la circumnavigazione del Peloponneso (che avrebbe voluto chiamare Neroneso).

Ma a chi si deve la creazione del mostro? «A una convergenza di interessi - spiega lo storico -. A disegnare il ritratto dalle tinte più fosche furono gli storici pagani, istigati dai senatori che [illegible] avevano assaporato il che furono i suoi più accaniti nemici. E poi, determinante il la storiografia cristiana che ebbe tutto un interesse a trasformare in un mostro il persecutore di tanti correligionari e in particolare gli apostoli Pietro e Paolo. La plebe che, al contrario, lo amava molto e che era devota al suo ricordo, [illegible] aveva studiosi che esprimessero il suo punto di vista e i suoi sentimenti». Un'immagine medioevale lo rappresentò mentre in un pentolone i diavoli lo [illegible] a fuoco lento. Il diabolico Nerone aveva trovato pane per i suoi denti.

Mirella Serri

Lo psichiatra Vittorino Andreoli ha studiato il caso di Pietro Maso e di altri cosiddetti mostri

ANDREOLI

Li inventò la Chiesa oggi nascono sui giornali

TUTTO ciò che è mostruoso è da sempre presente nel comportamento degli uomini e nell'uso che poi gli uomini ne fanno», dice Vittorino Andreoli, lo psichiatra che i cosiddetti mostri li ha visti in faccia e li ha esaminati. Sempre presente, il mostruoso, ma con funzioni diverse: «Prima era la Chiesa, che i mostri li ha inventati con un fine etico: le azioni del demonio ti dicono che cosa [illegible] fare e che [illegible] no. Poi, dal '400-'500, gli Stati [illegible] ne [illegible] appropriati per dettare regole. Dall'uso morale dei mostri si è passati a quello utilitaristico».

Infine, l'era dei [illegible] media: «Sono scomparse quelle due motivazioni», dice Andreoli, «e sono [illegible] il gioco, la spettacolarità, tant'è che l'assassino diventa attraente, basta pensare alle lettere d'amore inviate a Pietro Maso». [illegible] chi crea il gioco? «I giornali e le tv stesse, nuovi giocolieri che capiscono per primi il trucco e lo diffondono, amorali, privi [illegible] coscienza». [m. nei.]

Il sociologo Giovanni Sabbatucci [illegible] il modo in cui, nelle indagini sull'omicidio di Marta Russo, è stato creato il «mostro» Scattone

SABBATUCCI

Non si parte dai fatti ma dai pregiudizi

DISTINGUIAMO fra storia e giustizia di oggi: la prima lavora generazioni dopo, la seconda si sconta sul momento, basti pensare a Dreyfus», dice il sociologo Giovanni Sabbatucci, che su *Liberal* («Come il pm ti crea il mostro») contesta i passaggi delle indagini sul caso Marta Russo.

«In comune le due creazioni di mostri, storica e giudiziaria di oggi, hanno una cosa: l'inversione di procedimento logico e di un atteggiamento [illegible]. Giusto sarebbe partire da ciò che uno è. La costruzione del mostro è l'inverso: si stabilisce chi uno è, Nerone o Tortora, e gli si attribuiscono le azioni, ciò che può fare o ha fatto. Il [illegible] sta lì. Una volta dato lo schema, arriva l'autoconferma. Si procede deduttivamente anziché costruire il giudizio sui fatti. Si sceglie un mostro, non uno a caso, per carità, perché si pensa di individuarlo, magari per pregiudizi e stereotipi, per il desiderio di trovarlo». [m. nei.]

ZAP ITALIE IN TV

EFFETTIVAMENTE

«Ci hanno portato cinquanta cessi e niente da magnà. Dico: ma se non ce date da magnà, a che ce servono i cessi?»

(Un **contadino terremotato** di Nocera Umbra, Tg2, 1 ottobre)

[illegible] Irene Pivetti si risposa con un Brambilla, Ombretta Fumagalli Carulli lascia Mastella per [illegible] ma conferma purtroppo il parrucchiere. Sono eventi che lasciano interdetti, almeno quanto le dichiarazioni di un frate ai tg: «Nel Cantico delle Creature san Francesco non ha scritto: laudato sii o mi' Signore per fratello terremoto». Se è una battuta non fa ridere. Se non lo è, assomiglia a una bestemmia. Francesco ringraziava Dio per tutti i fenomeni naturali, fra i quali certo non includeva la tendenza di alcuni eredi a trasformare la sua basilica in un centro di merchandising, tot lire per tot candele. In un luogo di pace come Assisi la terra trema mai per caso.

EFFETTIVAMENTE

«Secondo te serve un Grande Centro?» «Io credo che il Centro serva. Se poi è grande, meglio»

(Il **Mereghetti** Valerio Merola invoca il **Centrone** rispondendo a Chiambretti, Invito Speciale, 3 ottobre, Raiuno)

NOSTALGIA CANAGLIA

Dai frati alle suore: prima di impalmare il suo Brambillino, sorella Irene si è affacciata in tv per dare del «cafone» a Bob Dylan, che non pago di essere un cantautore pop è forse pure divorziato, ha osato stringere la mano al Papa anziché baciargliela. Il pensiero che questa Pivetti (ora sorella della più nota attrice Veronica) sia stata [illegible] terza carica dello Stato fa apparire il tremebondo Ulivo un consesso di statisti. Per fortuna alla destra rimane il vecchio Berlusca, visto in tv presentare il candidato del Polo a sindaco di Palermo come fosse l'allenatore del Milan, «reduce da due brillanti successi elettorali, ha superato un *competitor* del calibro di Violante». Ignora i gufi, Silvio, e tieni duro. Ci servi vivo.

[illegible]

«La parola morte ve la lascio. Io sto molto attento agli aggettivi». «Morte non è un aggettivo. E' un sostantivo»

(**Beppe Giulietti** dell'Ulivo si fa insegnare la grammatica da un leghista, Moby Dick, 8 ottobre, Italiauno)

[illegible] CHI?

Sarà arrogante, monocorde, pieno di sé. Ma Michele Santoro è bravissimo. La [illegible] edizione di *Moby Dick* affianca alla qualità dei servizi filmati un impianto scenico che trasferisce l'anfiteatro di *Macao* nello studio di un talk show, avvalendosi di un'illuminazione magica che rende appetibili persino i pensieri di Giulietti e Casini. Incredibile che la Rai dell'Ulivo se lo sia lasciato scappare. Quando il presidente Siciliano fece finta di non conoscerlo («Michele chi?»), i dietrologi scomodarono complotti politici e congiure professionali. La verità, come sempre, è più semplice. Il Presidente si dimenticò Santoro perché all'epoca era distratto dalla stesura del romanzo *I bei momenti*, che ora vede finalmente la luce ed è oggetto di pubbliche letture nei principali salotti letterari di Roma, Milano e Torino. Una grande opera suscita sempre emozioni forti: chi ride, chi si indigna, chi pensa che scrivere sia un'altra [illegible]. Lasciamoli fare. Noi estimatori del Maestro chiuderemo ogni settimana la rubrica con un assaggio [illegible] sua prosa, inesausto spunto per meditazioni domenicali.

CHE BEL [illegible]

«La mia giornata è troppo stretta di brache - appunto di brache»

(**Enzo Siciliano**, I bei momenti, pagina 187)

Massimo Gramellini

[illegible] AL GIORNALE

Nessuno pensa all'Algeria. Se 35 anni vi sembrano pochi

[illegible] fanno comodo quelle stragi

Sconcerta, delle orrende stragi in Algeria (già dimenticate), l'indifferenza non solo di governi, politologi, opinionisti europei, nonché dei capi religiosi di tutte le confessioni cristiane contro gli assassini detti «fondamentalisti islamici», dello stesso governo algerino, il quale non trova tempo, soldati, poliziotti, magari elicotteri da spedire a fermare le mattanze [illegible] villaggi (non lontani) e neppure alla periferia della capitale; e si arrabbia se qualche timida voce si leva per chiedere all'Onu di intervenire con le sue «milizie di pace». Eppure, non di imprevedibili bombardamenti aerei né di assalti suicidi si tratta: «Io l'ho visto - narra un testimone -. Era un giovane vestito all'occidentale che tagliava la gola ai bambini, uno dopo l'altro...».

Signori e signore, quella notte il «commando» assalitore ne ha sgozzati duecento, tra grandi e piccini, su per giù. Ragioniamo: o si trattava di un commando di duecento esecutori - un boia per ogni testa circa -, e c'è [illegible] chiedersi come non sia stato individuato e neutralizzato dai servizi segreti e non. Oppure, ipotesi più attendibile, erano una dozzina, come in ogni commando che si rispetti: quante ore avrà impiegato per compiere la carneficina, mettiamo [illegible] cinque minuti a testa, [illegible] e non [illegible] che nessuno abbia fatto resistenza? E con un tal baillamme dentro una città, nessuno ha udito gli urli di spavento e di dolore, nessuno ha chiamato il 113 di Algeri, nessuno degli scampati si è precipitato [illegible] il più vicino posto di polizia per dare l'allarme?

Qui c'è un mistero che ci è precluso sondare, visto che radio, tv e giornali ci scivolano sopra per offrirci favole meno truci. Per capirne di più, non ci resta che ricorrere alla deduzione, che è categoria dell'intelligenza, e chiederci: a chi giovano le inarrestabili, impunite stragi di Algeria? Ai fondamentalisti islamici no di certo, chi andrebbe a braccetto [illegible] uno di loro? Non sarà invece che, stante la paura per una fede [illegible] può contare non tanto sui terroristi (a pagamento se ne trovano [illegible] dunque), su falangi di giovani pronti a morire per il loro Allah, cosa che nessun europeo, nessun cristiano ha più voglia di fare per la sua Patria o per il suo Dio? Non sarà che quelle stragi fanno comodo a tutti, come i bambini dalle mani mozzate d'antan? Se così fosse, come gridava Macbeth, «chi laverà dal sangue (d'Algeria) le nostre vesti»?

Laura Bergagna, Lanzo (To)

Il [illegible] degli [illegible]

A Bologna, stazione ferroviaria centrale, da sette anni sono stati completati gli ascensori ai binari, per il pubblico. Son costati centinaia di milioni. Denaro italiano. Non sono mai stati fatti funzionare: perché? Qualcuno dice: «Così la cooperative facchini guadagna vagoni di soldi», visto l'enorme traffico passeggeri, specie d'estate, di cui molti hanno ingombranti bagagli, faticosissimi da portare per decine di metri, scale varie comprese.

Non posso credere a una porcheria del genere: come, penso, [illegible] bel numero di lettori, mi chiedo però se qualcuno abbia voglia di spiegare: centinaia di milioni, begli ascensori moderni, per cosa? Chi ha deciso? Chi ha bloccato? Chi vuol tenere nascosto? Chi non si vergogna?

E' sempre qualcosa di questo genere, l'Italia!

Alessandro Tripi, Modena

Le ingiustizie della pensione

Siamo un gruppo di lavoratrici [illegible] circa trent'anni di contributi lavorativi e meno di cinquanta di età e quasi una vita di doppio lavoro (siamo tutte madri di famiglia) in attesa di raggiungere i 35 anni di anzianità lavorativa (che sono già un bel traguardo) per andare in meritata pensione! Non riteniamo giusto che i 35 anni contributivi siano dipendenti dall'età anagrafica, perché in questo modo veniamo doppiamente [illegible] penalizzate: avendo iniziato a lavorare molto giovani ci troveremo a godere della pensione (se ci arriveremo, salute permettendo!) dopo 40 anni di lavoro, [illegible] tante nostre coetanee (baby pensionate di tutte le categorie privilegiate) l'avranno già «godute» nel vero senso della parola da più di 20 [illegible]... e i nostri figli continueranno a rimanere [illegible] lavoro! Inoltre temiamo che saremo anche «beffate» perché l'entità che percepiremo sarà inferiore a quella lungamente goduta dalle fortunate coetanee!

Elena Arlotto, Pierfranca Belli, Silvana Carena Bruna Giraudo Margherita Molineri

[illegible]

Egr. Sig. [illegible] Buono, sul fatto che il suo accesso alle informazioni sia decisamente più immediato e migliore del mio non ho dubbi. Chiedo pertanto il suo aiuto per chiarire, soprattutto in chiave temporale, un episodio di guerra che mi era ignoto fino a poco tempo fa: l'affondamento della corazzata *Elli* davanti all'isola di Tino. A ricordo della vittima è stato eretto un monumento che in opuscolo turistico trovo menzionato così: «Monumento Eroi della Elli nel porto di Tinos silurata da un sommergibile di Mussolini nell'agosto del 1940»...

ing. Bordoni, Torino

GENTILE Ingegnere, commenta questa notizia in modo del tutto plausibile: «Sono più che certo che all'epoca, dopo la capitolazione della Francia, l'unica Nazione con cui ci trovassimo in stato di guerra fosse l'Inghilterra: l'avventura per "Stroncare le reni alla Grecia" risale all'anno dopo, quando, partiti dall'Albania, sulle montagne dell'Epiro ci trovammo subito a mal partito e, se non ci fosse stato l'alleato tedesco sceso in tutta fretta lungo la penisola balcanica, non so proprio come sarebbe andata a finire. Quindi [illegible] solo due alternative: o si tratta di un [illegible] di stampa (1940 anziché 1941) oppure la notizia è del tutto esatta e il comandante del sommergibile [illegible] avrebbero nulla da invidiare a Priebke e a Hass...».

Purtroppo, gentile Ingegnere, plausibilità non sempre corrisponde a realtà. Non c'è nessun errore di stampa. Fu una provocazione ordi[illegible] neppure una rappresaglia. Il sommergibile si chiamava Delfino. Era al comando del tenente di vascello Giuseppe Aicardi. Lanciò [illegible] siluri, di cui uno solo andò a segno. Gli altri due finirono contro il molo. Ci furono un morto, due dispersi e ventinove feriti. Ma lo scandalo fu grande perché l'Eli era stato inviato a Tino per rendere con la sua presenza più solenni i festeggiamenti dell'Assunta e in quel 15 agosto l'area era affollata da pellegrini.

La propaganda inglese accusò subito gli italiani e la propaganda italiana accusò subito gli inglesi. Ma l'incertezza non era destinata a durare molto perché vennero rinvenuti frammenti di siluro con sopra scritte del silurificio di Fiume. La responsabilità dell'iniziativa fu attribuita da Galeazzo Ciano sul suo *Diario* al quadrumviro Cesare Maria De Vecchi, governatore militare dell'Egeo. Non ho accessi particolari per le informazioni. Basta leggere e avere un po' di memoria. Il fattaccio è raccontato senz'altro meglio anche nell'*Italia della disfatta* di Indro Montanelli e Mario Cervi (Rizzoli 1982). Gli storici si lamentano dei giornalisti che si occupano di storia, ma il lavoro di Montanelli e dei suoi collaboratori resta sempre utile soprattutto perché leggibile.

[illegible] Buono

Quel siluro purtroppo era italiano

Lo sfascismo li rovinerà

Gli sfascisti ci sbattono fuori dall'Europa, non c'è che dire, proprio un bel risultato. Oh, lo so che a [illegible] osservazioni e critiche rimbalzano come gocce di pioggia su un vetro, e, in verità come potrebbe penetrare anche il minimo di buonsenso in quattro radical-chic raccolti intorno a uno che difendeva i carri armati sovietici a Praga? Ho letto le loro notevoli proposte in campo economico, non ripeterò quello che i giornali scrivono su di esse, sarebbe tempo perso, infatti: cosa gliene frega a loro rifondaroli dell'economia? Prezzi calmierati, scala mobile e una bella patrimoniale.. e se la maggioranza protesta si può sempre fargli passare sopra i carri armati, giusto? Intanto per il momento Bertinotti esercita i suoi poteri ricattatori affondando un governo che, nel bene o nel male, rappresenta il volere della maggioranza degli italiani, soprattutto su questioni di interesse generale l'Europa. Ricordiamo infatti che non solo l'elettore dell'Ulivo, ma pure l'elettore del Polo vuole l'Europa. Il bello è che hanno la faccia tosta di dichiararsi protettori [illegible] categorie più deboli, delle masse operaie. E' significativo infatti che, da un lato, non vogliano entrare al governo, e dall'altro mirino allo sfascio. Il marco sta [illegible] lendo, la nostra credibilità economica scricchiola però i loro per[illegible] posti di lavoro di sfasciti in [illegible] permanente effettivo restano.

Claudio De Diana
Monaco (Germania)

Fermate Bossi prima che [illegible] tardi

La giovane lettrice Durante, nella sua lettera apparsa il 23 settembre, si chiede, col proprio candore giovanile, perché a Bossi è consentito [illegible] resti, protetto dall'usbergo politico, senza che nessuno intervenga a fermarlo.

Se mi fosse consentito risponderle direi: 1) nell'attuale congiuntura, che vinca il cosiddetto centro-destra o il cosiddetto centro-sinistra l'Italia non può contare su una classe politica efficiente, all'altezza dei problemi che il momento pone, competente e disinteressata. 2) Troppe sono le pastette, le intese più o meno sottobanco che hanno accomunato molti uomini politici del momento con Bossi e gli altri caporioni della Lega. 3) Che Bossi già da un pezzo ha varcato i confini fra le sacrosantissime libertà politiche concesse dalla Costituzione a ogni cittadino e l'illegalità lo potrebbe constatare anche la più modesta delle matricole di tutte le facoltà di Giurisprudenza [illegible]. Che il prospettato raduno elettorale che la Lega vuol fare per il prossimo 26 ottobre fuoriesca dai crismi della legalità, usurpando una funzione che spetta solo allo Stato, lo sanno tutti, lo vedono tutti. Nulla da eccepire che questo sondaggio come con altre parole vorremmo chiamarlo si svolgesse nel chiuso delle sedi del partito secessionista, razzista, antimeridionalista e antitaliano di Bossi. Ma così non sarà perché si arrogheranno il diritto di installare cabine elettorali (che chiamano gazebo) nelle pubbliche piazze.

E allora perché? Abbiamo elencato alcuni motivi che impediscono alla classe politica al potere di fermare Bossi. Chi vorrebbe e potrebbe farlo viene messo a tacere.

Ma un giorno lo si vorrà fermare, timorosi che una gu[illegible] civile sul tipo di quella che insanguinò per anni la Jugoslavia possa mandare all'aria il benessere di tanti e tanti che stanno a guardare o mandare all'aria l'attuale civiltà fatta di consumi, di auto e di ferie alle Maldive. Ci proveranno a fermarlo, gridando che la Patria corre seri rischi e che a [illegible]uno è dato frantumarla. Quel giorno sarà troppo tardi.

Pippo Portoghese
Torino

Dall'India alla Cornovaglia del mito celtico, il nuovo romanzo di Giuseppe Conte

In viaggio con l'autore di «Il ragazzo che parla col sole» fra i castelli sull'oceano che ricordano la Tavola rotonda

Giuseppe Conte davanti al tempio megalitico di Stonehenge, che si trova a metà strada tra la Cornovaglia e Londra (FOTO DI GIOVANNI GIOVANNETTI)

Nella regione più turistica del Regno Unito, percorsa da fremiti autonomisti, il Gran Bardo guida alla scoperta della tradizione

Un hippy alla corte d'Artù

La leggenda di Camelot per risolvere un thriller

BODMIN (Cornovaglia)
DAL NOSTRO INVIATO

Lo scrittore italiano e il Gran Bardo di Cornovaglia si incontrano davanti al pozzo di San Guron, luogo del primo insediamento cristiano nel sesto secolo, e [illegible] d'occhio decidono di riconoscersi pronunciando il saluto più amato dai cultori di quello che è dal 1100 il genius loci dell'antico paese: «Nyns yw marow myghtern Arthur». Ovvero, «Artù - che per loro è vissuto davvero la stessa età di San Guron - non è morto. In cornico, naturalmente, e cioè nella lingua celtica simile al gallese e al bretone che qui si è estinta nel 1800 e ora cerca di rinascere.

Il Gran Bardo è, al secolo, il professor George Ansell, insegnante e libraio, coordinatore dell'annuale Gorsedd, le [illegible] cornica dove centinaia di persone si riuniscono il nome della lingua e della cultura «nazionale», cioè bardica. Lo scrittore italiano è Giuseppe Conte, [illegible] Longanesi sta per mandare in libreria venerdì il *ragazzo che parla col sole*, un grande [illegible] formazione che [illegible] il viaggio da Oriente a Occidente d'un giovane italiano, alla scoperta [illegible] radici.

E' una [illegible] generazionale: Surya, il ragazzo che parla col sole, nasce da genitori hyppies [illegible] una spiaggia indiana, [illegible] in una sorta di paradiso [illegible] dove è stata fatta tabula rasa del passato, ma dovrà mordere la mela della conoscenza. E nel tornare, come un immigrato clandestino, [illegible] una non-persona, riscopre se stesso e l'Occidente, diventa [illegible] individuo sconfiggendo il drago. Per [illegible] triangolazione fra la Liguria del [illegible] e la Gran Bretagna, da dove proviene la nuova moglie dell'anziano patriarca, Surya affronta la sua iniziazione nel clima dell'anticca cultura celtica, alla ricerca di un amico rapito da [illegible] piccolo gruppo separatista. Deve risolvere un mistero-chiave per la sua esistenza nella Cornovaglia delle memorie arturiane, fra il castello di Tintagel - nido d'aquila e picco sull'Oceano dove la leggenda, codificata da Goffredo di Monmouth [illegible] XII secolo, pone la mitica Camelot - e la pozza di Dozmary in cui viene gettata Excalibur, la spada del re morente, raccolta [illegible] un [illegible] femminile [illegible] dalle acque per consegnarla al sogno.

[illegible] lotta contro le forze del male e dell'oscurità Surya, che ha il nome [illegible] del sole e come il sole ha percorso il [illegible] Est a Ovest, troverà imprevedibili e «magici» aiutanti, da thriller [illegible] Hitchcock e da op[illegible] wagneriana. Già, ma perché la Cornovaglia? Conte [illegible] bene che l'Europa moderna [illegible] dal Medioevo cresce soprattutto sull'onda della cultura «celtica», [illegible] quei barbari sconfitti dai romani che pure unificarono in qualche modo il vecchio continente, che preservarono e trasformarono l'eredità dei primi conquistatori e, con le leggende [illegible] Artù e Tristano, crearono [illegible] [illegible] grandi «contenitori culturali» dell'Occidente. La Cornovaglia rappresenta bene tutto questo, perché lì una leggenda mobile e migrante, nata probabilmente molto più a Nord, sul limite fra Scozia e Inghilterra, si fermò per «battezzare» i luoghi, fissa[illegible] [illegible] territorio i simboli, donare paesaggi al mito. E che paesaggi.

Sotto il castello di Tintagel [illegible] fochi che giocano fra [illegible] onde che si avventano nella «grotta di Merlino», mentre un intero villaggio, poche centinaia [illegible] metri più oltre, campa vendendo il mito in forma di souvenir a centinaia di migliaia di visitatori, rivaleggiando [illegible] questo solo col grande tempio megalitico di Stonehenge, a metà [illegible]da fra qui e Londra. E' [illegible] gioco sottile fra chiasso e silenzio, fra turisti e [illegible] rinai un po' scorbutici, in un territorio amato da Daphne du Maurier e scelto per viverci, in una casa sull'estrema punta [illegible] Land's End, da John Le Carré.

Al centro di queste contraddizioni il Grande Bardo [illegible] [illegible] certo ironico distacco. I [illegible] problemi sono culturali e politici: la rinascita della lingua innanzi tutto, anche a costo [illegible]re lunghi abiti azzurri (il colore degli antichi bardi), e celebrare riunioni un po' folcloristiche; e poi il tentativo di ottenere un [illegible] conoscimento di Strasburgo. Non [illegible] [illegible] abbastanza abitanti nella piccola Cornovaglia per eleggere un deputato europeo, ma la legislazione concede deroghe, e accetta che siano rappresentate comunità anche [illegible] numerose purché vengano riconosciute come «popolo».

Il Grande Bardo [illegible] la spola con Bruxelles e Strasburgo, e continua a sperare. Spera [illegible]re in un referendum sull'esempio di quelli gallese e scozzese, che conceda non separatismo ma un po' di [illegible]zione» alle contee a Ovest del fiume Tamar, gemma turistica del Regno Unito proprio di fronte a quella Plymouth da dove salpò la flotta per la battaglia delle Falkland; [illegible] memorabile per [illegible] orgoglio nazionale largamente condiviso, [illegible] non è estraneo il [illegible] di Artù e che risuona, persino immune dalle ridicolaggini della grandeur, nelle parole di Tony Blair quando chiede - seriamente - ai suoi concittadini di «tornare a essere i migliori».

Ma che vuol dire, per uno scrittore italiano, che il re, il potente «myghtern» non è morto? «Significa solo che la forza di immaginare mondi, di costruire cultura e storia, tipica del mito e della letteratura non è mai [illegible]. Tutto sta a cercarla, a lasciarla agire dentro se stessi; ad avere coraggio». Il ragazzo che parla col sole «costruisce», attraverso il viaggio e il thrilling, proprio questo itinerario di scoperta e di riconoscimento.

Mentre sullo sfondo del libro cantano i poeti della beat generation tanto amati dal padre di Surya, e il poeta che è in Conte (anche quando fa il romanziere) ricrea da antichi frammenti trovati nella biblioteca di Bodmin, microscopica e colta città capitale della contea, canzoni [illegible] questa: «Sorella delle [illegible] / vergine intatta luna/ che sorgi sulle scogliere / e sulla spiaggia bruna // tu che ami [illegible] onde / e le vesti d'argento / tu amica delle conchiglie / tu origine del vento //... sorella delle maree / sorella della fortuna / illuminaci la strada / vergine intatta luna».

[illegible] Baudino

FATTI [illegible]

Scompare Rowse [illegible] Shakespeare

LONDRA. Si è spento [illegible] anni nella sua villa sulla costa a St. Austell in Cornovaglia A. L. Rowse, storico dell'epoca tudoriana e studioso di Shakespeare. Ha lasciato una novantina di opere [illegible] storia, poesia e critica letteraria e una ventina di diari ancora da pubblicare. Non ha mai fatto segreto della propria omosessualità. Tra le sue opere, *Shakespeare annotato* e *Storia degli omosessuali*. Era noto come autore di una tesi molto contestata sull'identità della «Dark Lady» dei sonetti shakespeariani: secondo Rowse, era la poetessa italiana Emilia Bassano Lanier. (Agi)

Morto lo [illegible] Panayotakis

[illegible] Lo storico Nikos Panayotakis, che per alcuni anni è stato direttore dell'Istituto ellenico di studi bizantini e postbizantini di Venezia, è morto mercoledì scorso a Creta, ma solo ieri la stampa greca ne ha dato notizia. Panayotakis è stato colpito da infarto a Iraklion, dove era nato 62 [illegible] fa, e dove si [illegible] recato per partecipare a un simposio. (Ansa)

Il premio De Sica [illegible] Liliana Cavani

[illegible]. Il premio «Vittorio [illegible] Sica» alla carriera, istituito nell'ambito del Festival dei cinque continenti e dedicato alla spiritualità nel cinema, è stato [illegible]gnato a Liliana Cavani dalla giuria presieduta da Gian Luigi Rondi. (Ansa)

I [illegible] in [illegible] a Firenze

FIRENZE. Arrivano da importanti collezioni pubbliche e private le tele riunite [illegible] oggi alla Galleria Pananti in Piazza Santa Croce a Firenze per la mostra «I Macchiaioli. Nuovi contributi». L'esposizioone raccoglie più di 130 dipinti. Chiusura il 6 gennaio.

LE PAGELLE DI EDOARDO RASPELLI. «Ho provato per voi il Madonnina di Senigallia e il Mondello di Palermo»

CON [illegible] sfacciata obesità, [illegible] marinaretto di Bueno vi guarda, incorniciato alla parete di questo celebre, eccellente ristorante. I suoi chili di troppo ve li ripete, anche, sulla copertina dell'elegante menu. Ma [illegible] spaventatevi: voi e i [illegible] bambini che siete venuti in questo ristorante di festa allegro [illegible] divertente, [illegible] rischiate. Le abbuffate sono sempre possibili, basta guardare il mio elenco, ma se non vi pagano per mangiare, se per voi il cibo [illegible] è [illegible] [illegible] duro mestiere ma ricerca [illegible] piacere [illegible] della gioia, allora affidatevi ai fornelli di Moreno Cedroni: leggeri, aerei, pieni di sapore [illegible] forza ma, anche, [illegible] equilibrio ed eleganza. [illegible] mangia, oh [illegible] si mangia, i gusti [illegible] ghiotti, franchi e precisi, ma i condimenti sono limitati: il goccio di grande olio extra vergine marchigiano tocca [illegible] [illegible] misura [illegible] delicatezza.

Insomma, [illegible] cucina piena di sapori ma che [illegible] vi appesantirà; in più, se amate [illegible] pesce, se adorate i posti «misti», dove cioè la tradizione [illegible] alternata con la fantasia, bene, questo è il vostro locale. Già buono, la Madonnina del Pescatore sta diventando grande. Senigallia, che sta entrando nella toponomastica italiana della gola, che si sta trasformando in mecca del pesce italiano come Anzio, Viareggio, San Remo, è alle vostre spalle. La vostra meta è alla frazione Marzocca. Ve la segnala, anche, sulla vostra sinistra, una lunga edicoletta sacra, quasi una stele, che è qui dal 1938. E' la Madonnina che protegge i pescatori da 60 anni, restaurata ed avvolta di pitosforo ed [illegible] [illegible] simbolo e luogo [illegible] raccoglimento. [illegible] fronte, sull'altro lato [illegible] della strada, sulla destra, il vostro ristorante.

Ormai credo che non [illegible] più possibile mangiar fuori, ai pochi tavolini preparati nella terrazzetta en plein air, sulle tovaglie a quadretti. Ed allora accomodatevi all'interno, dove alle stesse tovaglie sarà stato aggiunto [illegible] coprimacchia. Il mare lo vedrete lo stesso, dalle grandi finestre a tutta parete. Tavoli un poco vicini, una parete che divide in due l'ampia sala, un ambiente lucente ed allegro ed un clima, dicevo, disteso e rilassato. Avrete un servizio sorridente, educato e cordiale a cui perdonerete se le ragazze che servono nei mesi estivi portano scarpe aperte [illegible] se qualcuno vi porta la vaschetta lavadita ma si dimentica di portarvi il tovagliolo [illegible] ricambio.

Aprite la carta dei vini: leggerete tra quei nomi un grande amore per la terra, con il meglio [illegible] grande enologia marchigiana. Tanto per stare in argomento e nella qualità, io mi sono fatto portare un gioiello, [illegible] Verdicchio dei castelli [illegible] Jesi Classico Contrada Balciana Sartarelli, di Montecarotto, annata 1994 (25.000 lire) [illegible] poi [illegible] passato ai molti pia[illegible] [illegible] [illegible] scelti. Li hanno preceduti focacce e crudité ed un frittino di pesciolini (per tutti, o solo per i vip [illegible] presunti tali?).

E poi, pancia mia fatti capanna. A vostra disposizione un paio di menu guidati (uno a 65.000 lire, vini compresi, per sette assaggi; l'altro a 110.000, sempre vini compresi, per 6 piatti più importanti). Io ho pescato alla carta: il singolare e squisito minestrone tiepido con brodo di pesce e bocconcini di nasello brasato, la [illegible] [illegible] taccole con astice avvolto in lardo di montagna che avrebbe meritato [illegible] viaggio [illegible] centinaia di chilometri, le capesante con funghi porcini arrostiti in [illegible] di patate.

Ecco poi arrivare il maltagliato con vongole veraci [illegible] scampi in sal[illegible] di ceci spruzzato di peperoncino, i taglierini alla graneola con piselli e basilico. Al secondo, potrete optare per [illegible] fantasia [illegible] scaloppe [illegible] rombo con piccola lasagna [illegible] neonata e calamari su fo[illegible] di melanzana [illegible] per la tradizione della grigliata mista dell'Adriatico. Io, per non sbagliare, li ho presi tutti e d[illegible].

La carta [illegible] dessert propone solo, chissà perché, un Gorgonzola. Ma voi passate al flan di cioccolato gianduia con gelatina di lamponi e, soprattutto, al «Cristoforo Colombo». Lui ha [illegible] l'America, voi la felicità con l'assaggio di tre cose: mousse di cappuccino, zabaione freddo al Porto, cassata all'italia[illegible] 90-100.000 lire alla carta in un ristorante che sta salendo tra i grandi d'Italia.

Ultima prova 28-6-1997.

IL RISTORANTE

RISTORANTE [illegible] DEL PESCATORE

INDIRIZZO	Senigallia (An) località Marzocca, lungomare Italia 11
TEL. (071) 698.267 - FAX (071) 698.484	
CHIUSURA	Tutto lunedì
CARTE DI CREDITO: American Express, Bankamericard Viso, Carlasi, Diners, Eurocard Mastercard, Bancomat	

[illegible] 15.5/20 - FASCIA PREZZO [illegible]

Una zuppa con l'astice che merita un viaggio

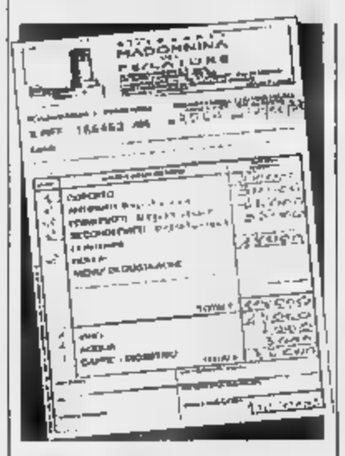

SOTTO I 10/20 DA PESSIMI A MEDIOCRI
DA 10 A 12/20 DA SUFFICIENTE A DISCRETO
DA 13 A 14/20 BUONO, CURATO E ORIGINALE
DA 15 A 16/20 GRANDE CUCINA, OTTIMI VINI
DA 17 A 20/20 SUPER, INDIMENTICABILE

Questo è [illegible] posto che sta entrando tra i grandi d'Italia Pesce, ma non solo E vini d'eccezione

A parte la scortesia del personale ho [illegible] lunghissimo elenco di brutture indimenticabili

RIMARRETE senza parole, sia che guardiate [illegible] destra, sia che i vostri occhi girino a sinistra. A destra, sul mare, la mole della sede [illegible] [illegible] celebre ristorante Charleston, [illegible] [illegible] stabilimento balneare dei primi del Novecento, vi lascerà senza fiato per la [illegible] bellezza. A sinistra invece la visione della «Collina [illegible] disonorev: 314 concessioni edilizie [illegible] sorella di Michele Greco per lottizzare un milione di metri cubi destinati a verde agricolo. Le luci di 170 ville, abusive per la magistratura di Palermo, vi daranno una stretta al cuore.

L'altra [illegible] la darà la vostra ventura di aver dovuto dormire in questo albergo famoso, il migliore della città. Certo, il giardino dietro l'albergo, affacciato sulla strada trafficata, nonostante il via vai delle macchine è uno splendore. [illegible] il resto... Già l'arrivo vi creerà dei dubbi, dal momento che nel [illegible] pliant illustrativo [illegible] letto di «parcheggio privato con box coperti», [illegible] poi all'entrata, un grande cartello dissuasore: «Parcheggio incustodito». Ci sono due addetti al ricevimento: uno ti passa davanti e si guarda bene dal salutare, l'altro continua placido a parlare (con il direttore?) e solo dopo un po' si degna di rivolgersi verso di te. «Il signor T. ha prenotato una [illegible] per me». Quello, forse [illegible] ha capito, la prima volta, e ti fa: «Lei si chiama?». Ripeto: [illegible] signor T. ha prenotato per me...». Quello ripete: «Il suo nome?». [illegible] mio nome è Raspelli, [illegible] la prenotazione è T.» faccio [illegible] nuovo. «No, Raspelli [illegible] c'è...». Allora gli ripeto che [illegible] prenotazione è a [illegible] di T. [illegible] finalmente la prenotazione [illegible] trova: «122, primo piano» e ti mette in mano la chiave. Per fortuna, il sorridente facchino è più cortese.

I corridoi sono tristi, le porte datate, ma la mia camera... Il primo che dice di invidiare il mio mestiere lo prendo a calci. Anche in caso di sequestro [illegible] tavolino ve lo lasciano. Anche in [illegible] una base di appoggio la trovate... qui, no. La mia 122 è, in classifica, subito dopo quel pessimo piccolo albergo di Limone Piemonte, la più brutta ca[illegible] che abbia [illegible] [illegible] in via mia (a 170.000 lire). A destra il bagnetto è cieco, senza ventola di aerazione, la tavoletta del water è malandata e manca uno dei 4 gommini. La [illegible] [illegible] letto è un quadrato di [illegible] metri e trenta circa di lato. Un chiavistello che ha visto la guerra di Crimea chiude la porta che darebbe sulla camera [illegible] L'albergo [illegible] mezzo vuoto ma la stanza guarda non sul [illegible] [illegible] sul giardino, [illegible] sulla trafficatissima via [illegible] la montagna. Alla radio funzionano solo 2 canali [illegible] 5, il lettino in [illegible] alla stanzetta [illegible] [illegible] e molle come un fico (va [illegible] accorgerete, con la vostra schiena). Il copriletto è stazzonato. Il sole [illegible] alto [illegible] metà pomeriggio di primav[illegible] [illegible] la stanza [illegible] già apprestata per la notte. Se volete scrivere, vi sedete su uno dei due puf e vi pisg[illegible] sul letto. Nel modesto armadio a muro ci sono 6 grucce di tre tipi diversi. Una porta ancora il marchio della celeberrima catena alberghiera [illegible] Valguarnera Caropepe, Tiger of Sweden.

Non ci sono doppi vetri, il frigobar contiene una sola bottiglietta di acqua minerale, mezza, gassata. Le corde della tapparella sarebbero dovute essere sostituite [illegible] tempo, gli infissi sono scrostati. Un cartoncino riporta [illegible] costo della biancheria da far lavare e stirare. I prezzi s[illegible] scritti a [illegible] e capirete che, qui, mutande fazzoletti canottiere calzini e pigiami li lavano ma non li stirano. Avete chiesto la sveglia alle 8,30? Alle 8 bussano [illegible] darvi i giornali. In portineria [illegible] [illegible] a trovarvi il telefono del più celebre ristorante di Mondello, il Bye Bye Blues; in compenso, alla partenza, prima che ve ne andiate senza un sorriso da parte loro, vi diranno in modo brusco: «Ci sono i giornali da pagare». Corriere della Sera, Stampa [illegible] Repubblica oggi hanno un prezzo facciale di [illegible] lire in tutto, Sikania di 5000. A parte che a metà maggio mi danno il [illegible] di [illegible] di [illegible] mensile siciliano, in tutto [illegible] [illegible] stato fatto pagare 10.900 lire invece che 9500, perché? Ma chi [illegible] ne importa, lavatevene le mani... [illegible] [illegible] farete alle toilette al piano terra, piastrellate Valentino, a[illegible] soffitti scrostati e pareti divisorie di vetro scheggiate.

Provato il 14-5-1997.

L'ALBERGO

HOTEL [illegible]

INDIRIZZO	Mondello (Pa) viale Principe di Scalea
TELEFONO	(091) 450.001
FAX	(091) 450.657
CATEGORIA	★★★★

Ecco la peggiore camera mai provata

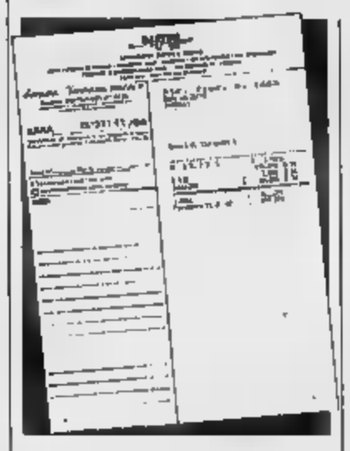

[illegible]

SINGOLA	170.000
DOPPIA	260.000
PRIMA COLAZIONE COMPRESA	

I GIOCHI

DOPPIOGIOCO [D. R. & D. T.]

1	M	T	A	F	R	C	A	A	
A	A	E	L	M	L	O	O	L	
T	A	T	N	L	E	R	S	E	
M	F	E	I	A	T	R	U	L	
E	E	R	P	L	A	A	N	T	
N	A	I	L	E	A	N	T	C	
I	C	N	I	T	N	O	E	V	
S	S	A	C	I	N	M	P	O	
G	I	P	E	R	C	O	I	S	

Con ogni [illegible] [illegible] 9 lettere in orizzontale (9 «mani» [illegible] Paroliamo) cercate [illegible] parola più lunga possibile. Fate poi altrettanto con ognuna delle 9 serie in v[illegible] (ogni colonna). Scrivete nelle caselle bianche i relativi punteggi (es. 1ª riga: ARTICA = 6) [illegible] il totale nella casella in basso a destra. Noi abbiamo [illegible] 152 punti. E voi? Scriveteci!

[illegible] PAROLIERE [Izzo & D.D.T]

	a	b	c	d
1	O	A	U	U
2	T	Q	E	D
3	T	C	O	N
4	O	R	E	T

	a	b	c	d
1	C	O	N	T
2	E	D	M	A
3	L	A	N	I
4	E	T	T	O

[illegible] ciascuno schema dovete trovare il maggior numero possibile di parole attraversando caselle contigue. In [illegible] parola ogni lettera può [illegible] [illegible] [illegible] sola volta. Per esempio nella griglia a destra, da b4 si legge TELECOMANDATO: noi abbiamo trovato altre 117 parole [illegible] almeno 5 lettere (13 le più lunghe). E voi? Nella griglia a sinistra [illegible] possono [illegible] molti numeri scritti [illegible] parola (da 3 a 15 lettere). Esempio: da [illegible] OTTO. Sommando quelli [illegible] abbiamo trovato, noi superiamo [illegible] [illegible] voi? Scriveteci!

[illegible] ACUTO [SD2]

Intorno ai vent'anni partecipavo a gare podistiche e per allenarmi seguivo [illegible] tabella di esercizi e corse. Un giorno incrociai Leonardo, [illegible] amico [illegible] [illegible] dedicava [illegible] tempo alla mia stessa attività. «Oggi pomeriggio dovrei percorrere 13 km alla media di 10 km orari» iniziai a dirgli. «Io invece ne ho da percorrere 20 alla media di 15 km orari» ribattè Leonardo. Poi mi lanciò una sfida: «Comunque, tenendo sempre durante la prova la media imposta, tu po[illegible] partire contemporaneamente [illegible] [illegible] [illegible] con 7 km di vantaggio. Poi correremo lungo lo stesso tragitto per coprire le rispettive distanze prefissate. Vince il primo che arriva». Chi avrebbe vinto? Con quale vantaggio?

PAROLEINCROCIATE [Rocchi-Disegnatori Riuniti]

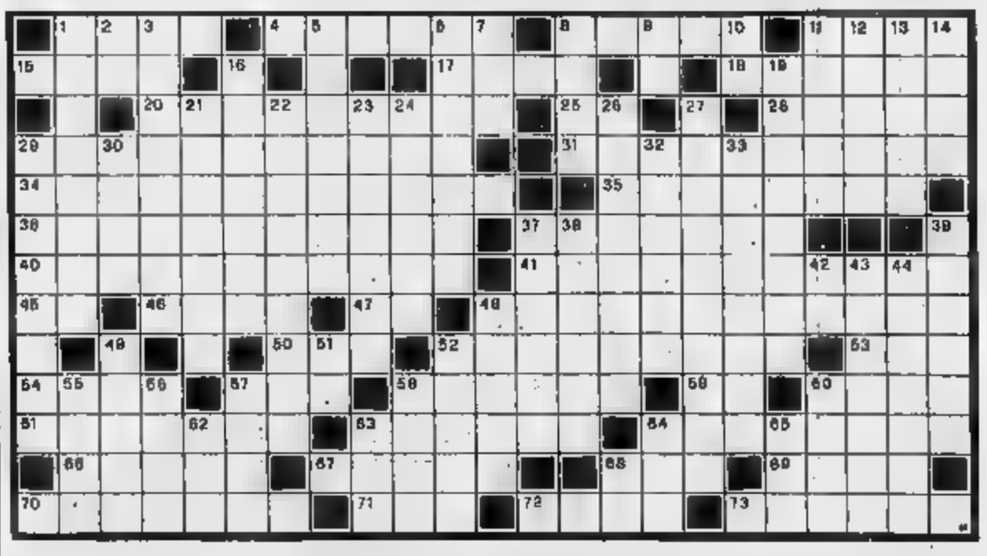

ORIZZONTALI: **1.** La grande attrice amata [illegible] D'Annunzio; **4.** E' di sicurezza [illegible] cinema; **8.** Uccide Scarpia; **11.** Si realizza a Wembley; **15.** Dà inizio alle [illegible]ese; **17.** Copricapo bellico; **18.** Parti di scarpe; **20.** Anagramma di «emicrania»; **25.** Il centro [illegible] Ruvo; **26.** Paul che musicò «L'apprendista stregone»; **29.** Persistere [illegible] costanza; **31.** Raccogliere qua e là; **34.** Il successore di Talete a capo della scuola ionica; **35.** Il generale spartano vincitore [illegible] Egospotami; **36.** Lo Stato brasiliano di Belo Horizonte; **37.** Fortuito; **40.** Conteggiatori; **41.** Lo Stato di Baku; **[illegible]** Articolo... per amiche; **46.** Settori delimitati; **[illegible]** in fondo [illegible] corteo; **48.** Stazione radio; **50.** Pronome [illegible] riguardo; **52.** Il nome della Masina; **[illegible]** Lo disputano i tennisti; **[illegible]** Settentrione; **57.** Isola... di Francia; **58.** La «gratissima» è l'avocado; **59.** Estremi [illegible] amministratori; **60.** Unità di tensione elettrica; **61.** Una pialanza [illegible] carne; **[illegible]** Il poeta portoghese che usò anche lo pseudonimo [illegible] Alvaro [illegible] Campos; **64.** La [illegible] di «Divor[illegible] all'italiana»; **66.** Sono raffigurate con l'aureola; **[illegible]** Gregory poeta della «beat generation»; **68.** Ha scritto «Il pendolo di Foucault»; **69.** [illegible] grande di Napoleone; **70.** Parte [illegible] barretto; **71.** Il [illegible] di Semeghini; **72.** Battesimi di navi; **73.** In provincia [illegible] Sassari.

VERTICALI: **1.** Il «fluire» di Eraclito; [illegible] [illegible] dell'Ungheria; **3.** Ridotta a un rottame; **5.** Usare un ferro caldo; **6.** Reggersi; **7.** Tornanti [illegible] calcio; **8.** Il giro di Francia; [illegible] L'ultima nota; **10.** Le iniziali [illegible] Fogazzaro; **11.** [illegible] interprete [illegible] film «Piccoli omicidi»; **12.** Il nome di Kokoschka; **13.** Pianta detta anche baccaro; **14.** Consumate... [illegible] [illegible] camicie; **16.** Marchesa in[illegible] che scrisse famose «Lettere»; **19.** Si accerta [illegible] test; **21.** Un signore... [illegible] tempi; **22.** Località lombarda di una cultura calcolitica; **23.** Adoravano Baal; **24.** Il [illegible] della spedizione [illegible] [illegible] **28.** [illegible] [illegible] [illegible] piedi del monte Rosa; **27.** Privo di popolazione; **29.** La città dell'enclerro; **30.** Gracidano nello stagno; **32.** Remavano [illegible] galea; **33.** Sono anche infettive; **37.** Enrico grande tenore del passato; **38.** Una pianta ornamentale; **39.** Buono a nulla; **42.** La Superba (sigla automobilistica); [illegible] Conta le pecore; [illegible] Laboratorio di artista; [illegible] Fiume sardo; [illegible] La città che diede i natali [illegible] Robespierre; [illegible] Fine di tournée; [illegible] Scrive sulla lavagna; **55.** Plantigradi polari; **56.** Si accettano ringraziando; **57.** Percorso burocratico; [illegible] Alberi da frutto; [illegible] Locali... inutili; **62.** Queste... in famiglia; [illegible] Una musica moderna; **64.** Lo sport [illegible] agli slalomisti; [illegible] Copricapo con nappa; **68.** [illegible] romanesco.

MASTERMIND [Gigi]

Proposte		Risposte
(R)(N)(A)(R)	○	
(R)(N)(B)(G)	●	
(R)(G)(V)(A)	●○	
(R)(A)(B)(V)	[illegible]	
(V)(A)(A)(N)	●●○	

Proposte:
A = azzurro
B = bianco
G = giallo
N = nero
R = [illegible]
V = verde

Risposte:
nero = colore giusto al posto giusto; bianco = colore giusto al posto sbagliato.
Sulla base delle cinque proposte [illegible] risposte presentate, [illegible] la giusta combinazione finale.

A cura di **Roberto Morosetti**
Le soluzioni saranno pubblicate su **LA STAMPA** martedì 7 Ottobre [illegible]

REBUS [frase: 10, 4]

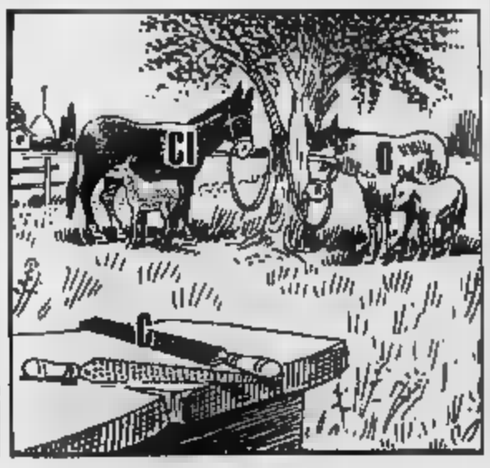

DAMA [Fatter]

Sarà necessario [illegible] spareggio per assegnare il [illegible] [illegible] campione [illegible] [illegible] Diciannove incontri non sono stati sufficienti per definire il numero [illegible] del damismo sulle 64 [illegible]le: Mich[illegible] Borgheti (che ha vinto già tre scudetti, più [illegible] di dama internazionale) e Mirko [illegible] Grandis (un vero «abbonato» agli spareggi, purtroppo finora [illegible] [illegible] sempre con [illegible] negativo) hanno infatti concluso alla pari il campionato disputato a Marina di Lesina. Un torneo avvincente e combattuto, che ha visto [illegible] posti d'onore [illegible] Fero e il sorprendente Benito Ruggiero. Per le serie minori, vittoria del giovane Pierfrancesco Basile (che conquista il titolo [illegible] Maestro) nel gruppo «Elite» davanti a Giuseppe [illegible] Negli «Esperti» Giorgio Wiquel prevale su [illegible] Gentile e Giovanni Amodeo.

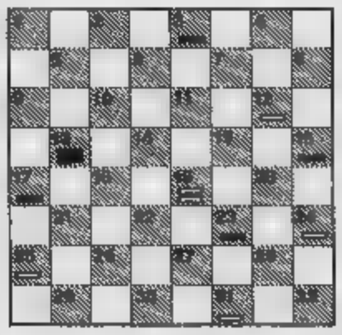

Diagramma: Edmondo Caprio, gioco vivo. Il Nero muove e vince.

SCACCHI [Ala]

Sono stati annunciati i nomi [illegible] tanto giocatori che nel prossimo mese di dicembre daranno vita alle [illegible] qualificazioni per [illegible] campionato [illegible] mondo; purtroppo [illegible] c'è neppure un [illegible] I migliori sono qualificati di [illegible] per il [illegible] turno, [illegible] terzo dovrebbe entrare Gata Kamsky, ma se il giovane manterrà i suoi propositi di dedicarsi solo allo [illegible] della medicina, non ci sarà. Anche Gary Kasparov [illegible] ufficialmente annunciato [illegible] non giocherà, con una lettera [illegible] toni piuttosto [illegible] al Presi[illegible] del Comitato Olimpico Internazionale, Samaranch. Ciò dovrebbe permette[illegible] [illegible] Karpov di [illegible] qualificato direttamente [illegible] la finalissima. Ancora a proposito di Kasparov, è stato cancellato il torneo di Horgen: il Crédit Suisse ha [illegible] [illegible] la sponsorizzazione.

Diagramma: Chenkin - Barend. Il Bianco muove e vince.

Nuova tappa della riuscita rassegna «I Comuni in primo piano»

Chivasso, oggi a porte aperte

Incontri, mostre, pranzi, visite e concerti

i comuni in PRIMO PIANO

Le comunità locali, i paesi, le città: attraverso queste realtà vive e diffuse sul territoio della provincia di Torino passa, giorno per giorno, la crescita [illegible] lo sviluppo turistico, [illegible] diversa immagine della nostra Regione. Ma i Comuni vanno aiutati e sostenuti nel loro impegno, spesso gravoso, di promuovere le ricchezze locali, di valorizzare le caratteristiche tipiche delle diverse realtà territoriali, di far conoscere a più largo raggio le iniziative culturali. [illegible] manifestazione «I Comuni in primo piano» intende rispondere proprio a questi obiettivi. L'Ascom della provincia di Torino, insieme alle [illegible] associazioni commercianti diffuse nei Comuni della provincia, intende dare il [illegible] contributo perché, tutti insieme e quindi [illegible] maggior efficacia, si possa: promuovere le [illegible] turistiche, produttive e sociali delle singole realtà comunali; valorizzare le attività degli operatori di commercio, del turismo e dei servizi sociali [illegible] tutta la provincia; diffondere e far conoscere [illegible] scala provinciale le singole manifestazioni di città o di paese, [illegible] alle produzioni tipiche locali.

L'Ascom ha dato il suo supporto a questa iniziativa «perché siamo convinti - come ha spiegato il presidente provinciale, Giuseppe De M[illegible] - che [illegible] adeguata diffusione di tutto ciò che forma la vita di ogni Comune (le tradizioni, le manifestazioni, il folklore, la storia, la gastronomia) possa porre in primo piano quanto di meglio il visitatore può trovare».

Così oggi, nel quadro di Città d'Arte a Porte Aperte, tocca a Chivasso svelare i suoi segreti e le sue bellezze ai visitatori [illegible] visite guidate, degustazioni, pranzi e mostre. C'è persino [illegible] concerto piemontese, quello dei «Tre Martelli», dalle 18 in piazza [illegible] Repubblica.

A circa 24 chilometri da Torino, Chivasso si adagia sulla sponda sinistra del Po, di fronte alle colline di Torino e del Monferrato. Situata sulle vie di grande comunicazione, Chivasso ha [illegible] una posizione chiave nei rapporti commerciali e di scambi. Lo stemma della città simboleggia infatti, [illegible] le due chiavi [illegible] campi contrapposti, tale prerogativa.

La storia della città ha le sue origini nel Borgo San Pietro e passa attraverso i fasti dei Marchesi del Monferrato, [illegible] cui è testimonianza [illegible] Torre Ottagonale. La Torre fu probabilmente eretta nell'VIII secolo e fu inglobata nel [illegible] castello che i marchesi fecero costruire [illegible] 1178.

Chivasso fu una delle prime città d'Italia ad ospitare, a soli trent'anni dall'invenzione di Gutenberg, [illegible] tipografia che dal 1486 stampò la Summa Angelica, opera principale del Beato Angelo Carletti, patrono [illegible] città. Dal 1400 è il Duomo di Santa Maria Assunta che [illegible] erge sobrio [illegible] imponente nella piazza centrale, [illegible] la sua bellissima facciata ogivale ricca [illegible] fregi in terracotta. All'interno del Duomo una Pietà, [illegible] figure di terracotta policroma, del XV secolo, ed [illegible] Deposizione di Defendente Ferrari, che qui nacque e lavorò [illegible] Martino Spanzotti intorno al 1500. Sempre nel Duomo [illegible] tro[illegible] un pregevole organo con 3600 canne, opera insigne di Felice Rossi di Bergamo (1843).

Nascosta [illegible] edifici che ne [illegible] prono la visuale, nelle [illegible] forti linee architettoniche, si erge il Palazzo [illegible] Chiara che fu costruito su disegno dell'architetto Faletti (1739-1770) ed ospitò l'Ordine Monastico [illegible] Clarisse. Con la Rivoluzione Francese e l'allontanamento delle suore, il palazzo fu destinato a sede del Municipio e successivamente, al piano terra, fu ricavato [illegible] piccolo [illegible] (1864), attualmente utilizzato per le varie manifestazioni culturali. Nel Palazzo Comunale sono conservate alcune opere di [illegible] altro grande pittore chivassese, Demetrio Cosola (1852-1895), [illegible] cui ricordiamo il bellissimo dipinto «La vaccinazione in Piemonte». Altro importante tassello del patrimonio storico è il Menhir, grande masso risalente presumibilmente al IX-VI secolo a. C., testimonianza di una vita [illegible] transumanza che attraversava il Chivassese, poi utilizzato [illegible] pietra di confine e [illegible] berlina (attualmente in fase di ricollocazione).

Nella campagna chivassese, in direzione di Mazzè, spicca la [illegible] regia tenuta sabauda della Mandria (sec. XVIII). I portici medioevali affiancano la centrale via Torino e nelle pasticcerie spicca la specialità dolciaria di Chivasso: i «nocciolini», minuscoli dolcetti confezionati con un impasto di bianco d'uovo, zucchero e nocciole.

Grandioso frutto dell'ingegneria è il Canale Cavour. Nato dall'idea di incanalare le acque del Po per l'irrigazione delle pianure vercellesi e novaresi, fu progettato nel 1844 dall'agrimensore Francesco Rossi. L'ingegner Carlo Noè, che aveva studiato [illegible] approfondito il disegno, fu incaricato dal conte Camillo Benso di Cavour di procedere alla sua attuazione nel 1865. Il canale, che parte da Chivasso, è lungo 82.230 metri ed ha una pendenza di 25 centimetri per chilometro.

Importanti manifestazioni di Chivasso sono il carnevale che culmina nel Carnevalone, con grandiosa sfilata di carri allegorici e gruppi in maschera la prima domenica di Quaresima, la fiera del Beato Angelo Carletti che [illegible] svolge l'ultimo mercoledì [illegible] agosto ed il Mercà d'la tola che ha luogo l'ultima domenica di ogni [illegible].

A proposito: perché i chivassesi [illegible] bonariamente soprannominati «face d' tola»? Tutta colpa della guglia in latta che sormonta il campanile del Duomo, all'epoca alto 59 metri (1450-1487), e rifletteva i raggi del sole [illegible] tutto il circondario. Le cannonate del maresciallo Vendôme mozza[illegible] la guglia del campanile ma [illegible] cancella[illegible] il simpatico soprannome.

Via del Collegio
Antica via della Ruta
[illegible] aspettano a PORTE APERTE
il 5 OTTOBRE per offrirvi

I Commercianti di via Roma
domenica [illegible] OTTOBRE invitano la cittadinanza e i visitatori

- [illegible] pasticceria
- Fiabane oreficeria
- Romano liste nozze
- Barboglio tessuti
- Beppe Art parrucchiere
- [illegible] Port Agenzia viaggi
- Il Disco
- Fiori La Primula
- Fantasy intimo
- [illegible] calzature
- Cambursano [illegible] pelletteria
- Folla modellismo
- La [illegible] gastronomia
- [illegible] macelleria
- [illegible] intimo
- Gianola ferramenta
- La [illegible]
- L'orologiaio di Pia [illegible]
- Quadrifoglio liste [illegible]
- [illegible] verde erboristeria

VIA ROMA

Nella ricorrenza "La Polonia" e la pizzeria "Salvatore" vi attendono a degustare le loro specialità

FOTO MARTOGLIO

Benvenuti in via Torino, 500 metri di Qualità, radizione e Ospitalità

Chivasso è [illegible] sempre la prima porta [illegible] accoglienza per chi giunge dal Monferrato e dal Ca[illegible] arrivando nella grande città. [illegible] nel cuore di Chivasso, ecco via Torino: [illegible] i suoi 500 metri di portici, p[illegible] tradizione commerciale e vocazione architettonica [illegible] presenta ed è conosciuta [illegible] luogo privilegiato dell'offerta di qualità [illegible] dell'ospitalità, [illegible] cui è possibile trovare [illegible] gustare l'antica tradizione locale. Oggi la nuova via Torino, ristrutturata appare al visitatore e al cittadino [illegible] più bella [illegible] accogliente, pronta [illegible] "Parlare" di Chivasso.
Benvenuti.

Via Torino

- 1990 Pelletteria
- Ortofrutta
- Benetton
- Giochidea
- La Fioreria
- Fuoriportici abbigliamento
- Cena Oreficeria
- Archi abbigliamento
- Civas intimo
- Togo calzature
- Carisma abbigliamento
- Perrone macelleria
- [illegible]
- [illegible] 2 articoli regalo
- Perri acconciature
- [illegible] e fantasia
- Vini e torte [illegible]
- Ullio gastronomia
- Oliaro calzature
- Tiffany abbigliamento
- Edicola Regis
- Profumeria Tirza
- Acconciature Carmen
- Ottica Fatibene
- Anna e Carmen profumeria
- Mito Hair parrucchieri
- Ferrero Varsino elettricità
- Armeria ferramenta Rosa
- Pellicceria Rosella
- MG calzature
- Il fuso snc abbigliamento
- GB PEDRINI
- [illegible] sport
- Past. del centro
- Bomboniere f.lli Cena
- Ai tre scalini liste no[illegible]
- Abbigliamento La galleria
- Dolci capricci
- [illegible] kits
- Abb. boutique [illegible]
- [illegible] Cena
- [illegible] Dasso
- [illegible] colorificio
- Giocattoli Hobby Market
- Oggettoluce di Ferrero
- Cartogiornalaio Bertolo
- Italporte
- srl resp. zona Fichera

Ristoranti
"Menù Canavesano"
Prezzo fisso £. 35.000
[illegible] Trattoria [illegible] Monferrato — Via Portix 4 — tel. 917.20.00
[illegible] del [illegible] — Via del Collegio 8 — [illegible]. 910.17.24
La Cuccagna — Via Cosola [illegible] — [illegible]. 917.32.37
Della noce — P.za Garibaldi 10 — tel. [illegible]
La Verna — Via Lungo Piazza d'Armi [illegible] — tel. 917.18.25

Bar
La Bottega del Caffè
Bar La Fenice
Bar Duomo
Bar Lo Scarabocchio

Pizzerie
aperte a mezzogiorno
Da Salvatore — via Roma 14 — t. 910.21.44
La [illegible] — via Torino 79/b — t. 910.64.08
Paradise — [illegible] Torino 17 — t. 910.26.25
Rubino — [illegible] Torino [illegible] — t. 910.28.95
Tony's — via Po 5 — t. 911.34.34

HE
★ ★ ★
Hotel Europa
CHIVASSO (TO)
Piazza d'Armi, 5 - Tel. 011/917.18.86 - Fax 910.20.25

Nocciolini e sambajon
[illegible] p[illegible]
Pasticceria Piccoli — [illegible] Torino 57
La Bottega [illegible] — [illegible] Torino 64
Bar Duomo — P.za Repubblica
[illegible] Fenice — via Torino 59
Pasticceria Bonfante — via Torino 29

ascom associazione del commercio del turismo e dei servizi della Provincia di Torino
ascom servizi — ascom fidi — forter piemonte — ediprom — enasco — ascom
CHIVASSO
P.ZZA CARLETTI, 3
TEL.: 011/991.65.54
ASCOM. L'ORGANIZZAZIONE AL SERVIZIO DEL TUO LAVORO
CONFCOMMERCIO

Da «Ottica Salva» controlli gratuiti e le ultime novità tecnologiche

Ottobre, occhi in primo piano

E' il mese della prevenzione della vista

Amano ripetere: «Quando viene staccato lo scontrino il rapporto con il cliente non si chiude, è appena all'inizio. Solamente allora comincia il [illegible] e delicato legame tra Ottica Salva e l'acquirente». Sì, perché la scelta di [illegible] occhiale o di una lente a contatto non dovrebbe essere che il primo importante passo di una collaborazione fatta di fiducia e professionalità destinata [illegible] durare negli anni. Sia che si voglia cambiare semplicemente una montatura, [illegible] che si abbia bisogno di correggere piccoli e grandi difetti visivi che inevitabilmente vanno [illegible] a cambiamenti.

Essere [illegible] presenza sempre aggiornata e fornita delle migliori novità è [illegible] caratteristica di Ottica Salva che molti in città e fuori hanno già potuto verificare nel tempo. Una disponibilità che vale la pena di provare proprio a ottobre, mese dedicato alla prevenzione nel campo della vista. Bando ai rinvii: basta entrare in uno dei 13 punti vendita per essere guidati attraverso un controllo gratuito che metterà [illegible] fuoco eventuali problemi e vi indirizzerà verso la soluzione più giusta.

Si diceva delle caratteristiche dei negozi Ottica Salva: ebbene, oltre [illegible] garantire al cliente tutto quanto appartiene all'«avanguardia» tecnica, bisogna sottolineare la presenza di uno staff dinamico e aggiornato su cui si può contare per ogni esigenza. In [illegible] campo dove prodotti [illegible] strumenti sono in continua evoluzione, solo degli ottici optometristi regolarmente diplomati possono darvi la garanzia che i vostri occhi ricevano il più adatto e sicuro trattamento. Il personale che vi riceverà dietro i banconi - [illegible] cui Ottica Salva va fiero - [illegible] costituito [illegible] un gruppo di oltre quaranta diplomati che seguono periodici corsi di aggiornamento su tutte le novità mondiali. [illegible] staff guidato [illegible] [illegible] direzione che svolge direttamente un continuo e selettivo lavoro di ricerca fuori dall'Italia.

[illegible] filosofia che l'azienda tiene a sottolineare va sotto il nome di «vendita assistita». Perché il cliente deve poter scegliere sulla più [illegible] gamma di proposte, in esposizione nelle vetrinette in modo da [illegible] facilmente confrontabili, [illegible] deve anche [illegible] soprattutto essere guidato verso la scelta più [illegible] Insomma, una consulenza può fare la differenza tra un occhiale [illegible] prima vista adatto ma che [illegible] seguito potrà dare dei problemi, e [illegible] occhiale [illegible] [illegible] montatura perfetti che non ci tradiscono mai.

Oggi una lente può rivoluzionare [illegible] più che [illegible] passato la qualità della vita. Prendiamo per esempio le lenti progressive. Benché abbiano una storia ventennale e siano [illegible] sempre [illegible] fiore all'occhiello [illegible] Ottica Salva, [illegible] questi ultimi anni la loro formula è stata così perfezionata tecnologicamente da diventare un autentico «gioiello» per la vista. Diversi livelli di correzione in un'unica lente per vedere bene da vicino e da lontano senza dover cambiare gli occhiali: Ottica Salva non ha dubbi sulla perfezione delle «progressive multifocali» che ha in vendita, [illegible] lo dimostra lanciando la sfida «soddisfatti [illegible] sostituite». Che [illegible] significa? Vuol dire che qualora qualcosa [illegible] funzionasse si può sempre farsele sostituire oppure farsele cambiare per tornare a lenti più tradizionali senza spendere una lira.

Strategico sul territorio, con punti vendita in zone di grande passaggio [illegible] dove si può parcheggiare facilmente, Ottica Salva si prepara ad affrontare l'autunno con una campagna di prevenzione abbinata [illegible] grandi novità. Di [illegible] settori sentiremo molto parlare: l'antinfortunistica e la contattologia. Nel primo caso l'azienda non solo presenta una serie [illegible] lenti correttive a prova di colpi e pressioni, indistruttibili e marchiate a normativa Cee davvero rivoluzionarie, (l'azienda è da sempre un leader nel campo), ma offre forniture e assistenza diretta anche in fabbrica.

Quanto all'acquisto delle lenti a contatto, viene inaugurata una formula molto interessante abbinata a [illegible] per la pulizia [illegible] per la manutenzione con formule di pagamento bimestrali, trimestrali o semestrali studiata apposta per andare incontro alla clientela.

Dunque, approfittiamone: da Ottica Salva il mese della prevenzione, unito [illegible] queste e a tante altre novità, renderà ogni problema di vista un ricordo lontano.

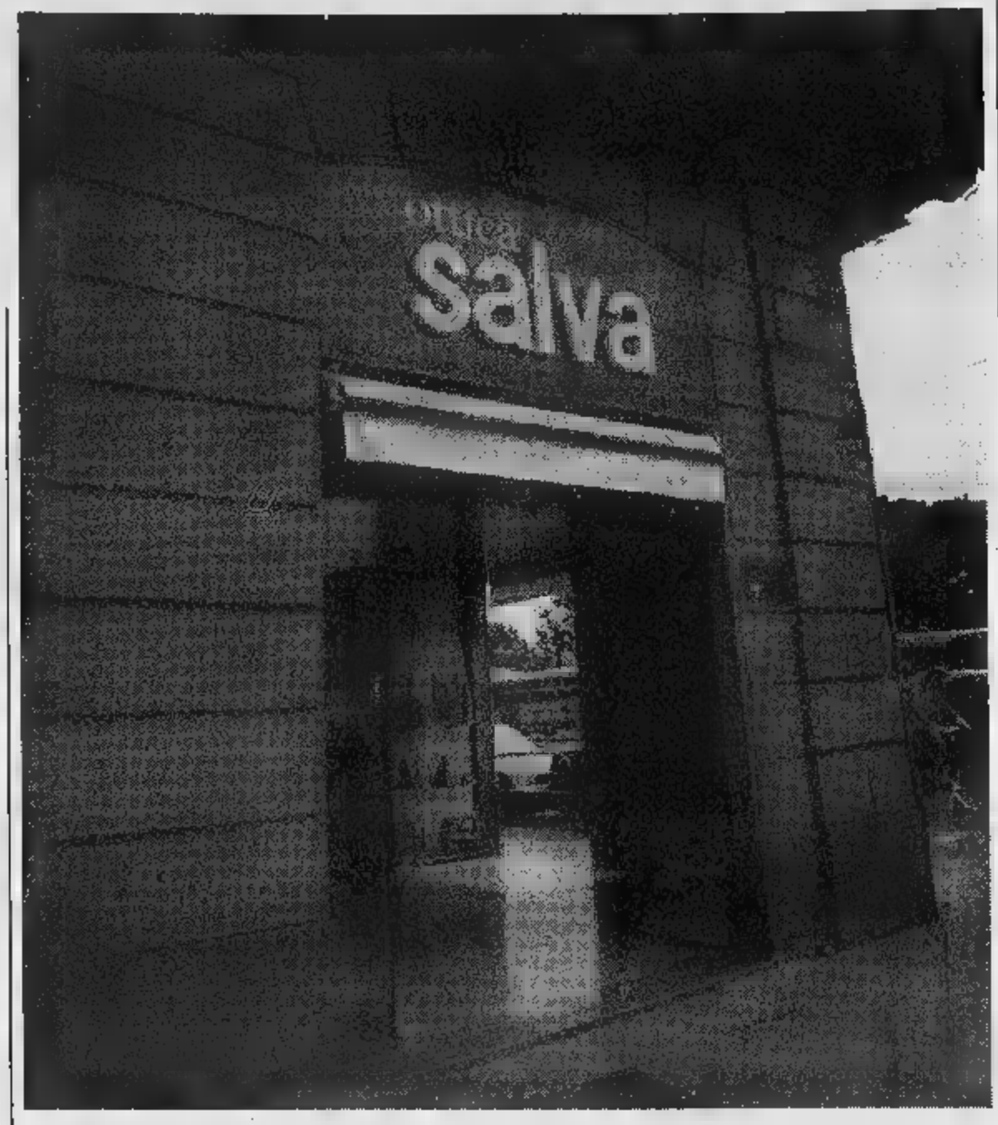

THE MESSAGE

UNA VISTA TROPPO "SCONTATA" VI FA VEDERE TUTTO STORTO.

OTTICA SALVA DÁ VALORE ALLA VOSTRA VISTA. Lasciamo ad altri la promessa di soluzioni [illegible] affari eccezionali. Noi facciamo un mestiere diverso [illegible] un'ottica diversa. Un mestiere forse meno spettacolare, ma sicuramente più delicato e importante. Il nostro compito consiste infatti nell'aiutarvi a risolvere con responsabilità e competenza, i vostri problemi di vista proponendovi in ognuno [illegible] nostri Centri, soluzioni efficaci, funzionali [illegible] soprattutto mirate alle vostre personali esigenze.

Non accontentatevi quindi [illegible] una vista troppo "scontata", correreste il rischio di far [illegible] ai vostri occhi le conseguenze di una scelta troppo affrettata.

OTTOBRE MESE PREVENZIONE DELLA VISTA

OTTICA SALVA

Venite a vedere da noi.

PERCHE' NON E' VERO CHE UN'OTTICA VALE L'ALTRA.

TORINO
- C.SO SIRACUSA 67 - TEL. 39.07.54
- VIA NIZZA 372 - TEL. 696.30.50
- C.SO TRAIANO 3 ANG. C.SO U. SOVIETICA TEL. 317.97.91
- C.SO GIULIO CESARE 63 - TEL. 85.10.78
- VIA MONGINEVRO 44 - TEL. 33.14.58
- C.SO DE GASPERI 27 - ZONA CROCETTA TEL. 568.16.19
- VIA TRIPOLI 45 - TEL. 35.20.88
- VIA M. CRISTINA 60 - TEL. 669.97.57
- P.ZZA STATUTO 26 ANG. VIA CIBRARIO TEL. 48.27.78
- VIA NIZZA 60 - TEL. 66.88.997

ASTI
- VIA CAVOUR 99 - TEL. 0141/43.68.79

CHIVASSO
- VIA TORINO 45 - TEL. 910.29.30

MONCALIERI
- VIALE [illegible] 1 - TEL. 64.51.66

COMINCIA un documentario, questo splendido film di Jean-Luc Godard, con una voce fuori campo, disturbata dai rumori dei lavori in corso in un morbido cantiere, che dice: «Il 19 agosto è stato pubblicato sulla "Gazzetta ufficiale" un decreto riguardante l'organizzazione dei servizi di Stato nella zona di Parigi». Un commento anonimo, freddo, distaccato, che a un certo momento introduce la protagonista del film: «E' Marina Vlady. Fa l'attrice. Ha un golfino blu notte con delle righe gialle. E' di origine russa. I suoi capelli sono castano scuro o marrone chiaro. Non so di preciso». E poco dopo: «Ora lei gira la testa a destra, ma ciò non ha importanza. Si chiama Juliette Janson. Abita qui. Ha un golfino blu notte con delle righe gialle. I capelli sono castano scuro».

Una ripetizione divertente e divertita, che mescola i fatti reali e quelli immaginari, l'attrice e il personaggio, la realtà e la finzione, e fa di *Due o tre cose che so di lei* non soltanto un'opera emblematica dello di Godard, allora come oggi - provocatorio, eclettico, intelligente, addirittura sconvolgente -, anche una sorta di spaccato della vita a Parigi nei grandi agglomerati alla periferia della città. Una vita che Juliette-Marina Vlady, sposata con un meccanico e madre di due bambini, conduce, dopo nella quotidianità e nella banalità di un'esistenza che non concede grandi speranze, ma solo forse piccole illusioni. E di queste illusioni, di una vita meno squallida che la sua sporadica attività di prostituta le consente di vivere, Juliette si ammanta, quasi consapevole dell'immutabilità della sua condizione e della ripetitività dei suoi gesti quotidiani.

Il film si limita apparentemente a seguire la giornata di Juliette, dal mattino alla sera, con i figli, l'amica, il marito, gli acquisti in un grande magazzino, l'incontro in albergo con un cliente casuale, il ritorno a casa, le faccende domestiche. Ma è proprio questa oggettività della macchina da presa a far scoprire, dietro l'apparenza, la sostanza. Che è quella di una donna in crisi di identità, ma anche di una società sostanzialmente crudele, chiusa in se stessa, disumana. E su questa società Godard getta il suo sguardo lucido, aprendoci finalmente gli occhi.

IL FILMTV DELLA SETTIMANA

di Gianni Rondolino

DUE O TRE COSE CHE SO DI LEI
(Raitre) 0,30
Produzione: Francia, 196
Regia e sceneggiatura: Jean-Luc Godard
Fotografia: Raoul
Musica: Ludwig van Beethoven
Interpreti: Marina Vlady, Roger Montsoret, Annie Duperey, Narboni, Raoul Lévy

LA ST SPETT LI

Domenica 5 Ottobre 1997

Riparte su Raiuno lo show del sabato sera abbinato alla Lotteria

MONTESANO

Fantastico sono io

Uno spettacolo cucito addosso al padrone di casa In gara le annate tv Le lacrime di Mike che prima è polemico poi annuncia: tornerò a lavorare qui

Milly Carlucci e Enrico Montesano conduttori del «Fantastico». Sopra: Bongiorno. Sotto: Montesano panni del sacerdote-sosia di Romano Prodi

ROMA. Perso nell'etere durante il collegamento con Lilli Gruber in chiusura Tg, schiacciato fra gli spot pubblicitari a pochi minuti del debutto, imprigionato in un prima di saltare dentro il teatro, scatenato all'attacco di Milly Carlucci che, in apertura programoggetto un proprio assalto resta in palcoscenico con addosso uno scampolo di gonna nera al posto del sontuoso abito lungo: dopo varie stagioni di scommesse e gente comune l'appuntamento abbinato alla Lotteria Italia, ritorna, con Enrico Montesano protagonista, al gusto pieno dello spettacolo, all'atmosfera più tradizionale del sabato sera di Raiuno. popolare quindi, con una presa in giro di giornalisti e politici, piazzata proprio all'avvio dal programma: «La verità, quella non l'ho letta sui giornali», dice Montesano rispondendo alle domande di un gruppo di serissimi cronisti e, a proposito di Bertinotti, aggiunge «quello sì, che ha voglia di scherzare». Subito dopo tocca alla tv delle lacrime: nella che fa il verso a «Carramba, che sorpresa!», Paola Tiziana Cruciani fa la vecchia zia ritrovata a scambia le Carlucci per la Carrà. Nello sketch in stile «Macao» Montesano-Bertinotti ascolta sulla sedia girevole un coretto che fa «Ahi, deputato di sinistra, ti sei perso un po' di vista». A tratti il tono delle battute cala: davanti all'immagine Gullotta, nell'ultima razione delle Lotteria, quella degli errori e delle polemiche, Montesano commenta «vedete è preoccupato perché non gli scendono le palle» e poco dopo, giocando sull'imitazione di Dorelli, spara «tutti abbiamo un buco sotto per lo sfiato». Ma tra sketch, canzoni in tema con le due annate di tv scelte per la prima puntata (il '58 e l'88), interventi di ospiti Raoul Bova, i Gipsy King, gli Stomp, Mario Merola, Ugo Zatterin, Demi Moore, Maria Grazia Cucinotta (le ultime due registrate) e tentativi continuamente interrotti della Carlucci di spiegare il meccanismo Lotteria, la commozione, quella vera, arriva con Bongiorno che, entrando dal Teatro delle Vittorie, confessa di aver sentito le lacrime agli occhi. Il concorrente in gara, nel remake «Lascia raddoppia», è Leonardo Pieraccioni che risponde a domande su se stesso e presenta un frammento del nuovo film «Fuochi d'artificio». Dopo di lui tocca a Mike che, poco prima di entrare in scena, regala ai cronisti uno sfogo inaspettato: prima di tutto fa sapere che il suo futuro televisivo sarà un po' a Mediaset e un po' alla Rai, poi che per essere ospite di «Fantastico Enrico», in concorrenza diretta con la «Corrida» di Canale 5, non ha neanche chiesto il permesso all'azienda per cui lavora (stasera sono uno fra i tanti, ho una piccola partecipazione, Corrado non se la prenderà). Infine sferra l'attacco contro Pippo Baudo: «Quando conducevo il "Festival italiano" ottobre e novembre perché Berlusconi chiesto di fare qualcosa Il Festival Sanremo - racconta -, Baudo mi boicottava dicendo ai cantanti che se venivano da me non sarebbero potuti andare da lui. Allora abbiamo sospeso tutto. Adesso Baudo è tornato in Mediaset e presenterà un programma di canzoni: poteva almeno farmi una telefonata per dirmi "guarda, faccio questa cosa, ti dispiace?"». L'altra stoccata è sulla pubblicità: «Quando passato alla concorrenza i miei guadagni sono saliti: grazie a Berlusconi ho trovato il benessere, sapete la pubblicità, fatturata naturalmente...». La battuta migliore non è pronunciata davanti alle telecamere: «Scusate, vado a mettermi in smoking. Ma, non sarò mica l'unico a presentarmi così?». Dopo Mike il «Fantastico Enrico» verso la fine: otto abiti per la spumeggiante Carlucci, quattro cambi di una scenografia che ha ridato ampiezza e profondità al Teatro delle Vittorie, tanti balletti e tanti personaggi tra cui anche un filosofo New Age molto in linea con le ultime mode, anche molto somigliante al «Chelo» di Guzzanti. Dice Mario Maffucci, capostruttura di Raiuno: «Questo è un Fantastico firmato: prima il padrone di del Teatro era funzionale allo spettacolo, adesso è il contrario». Previsione d'ascolto? «Otto milioni».

Fulvia Caprara

LE POLEMICHE

IL DIVO E LA STAR DIETRO LE QUINTE

«Un solo sogno: gradimento»

Enrico s'infuria per le critiche dei giornalisti

ROMA

SARA' un gioco, sarà perché il copione dice così, sarà per calarsi meglio nei ruoli, lei conduttrice ufficiale, lui di disturbatore professionista, ma certo, dietro le quinte, anche quando i riflettori sono spenti, Carlucci e Montesano non offrono un quadro infraterna. voci dei litigi precedenti il debutto saranno inventate, magari tra i due vige un clima di collaborazione perfetta, però è vero che se l'una parla l'altro interviene, che «gaffe» sempre nell'aria, che le parole, gli aggettivi, i ruoli vengono misurati con attenzione. «Gli eventi televisivi vengono sempre un po' gonfiati - commenta Montesano -, si crea un caso per poi commentarlo il giorno dopo. A fine serata Montesano rincara la dose e risponde seccato a chi che lo spettacolo ha punte di inutile volgarità: tenti se diranno che una trasmissione nazionalpopolare. Vorrà dire che piace alla gente e ci va bene perché non vogliamo essere radical-chic piacere solo ai critici impegnati. Speriamo di raggiungere un pubblico di almeno milioni. E comunque ha ragione D'Alema a dire che con i giornalisti lui parla solo della tv».

D'altra parte le polemiche se non vengono da dentro, cioè dal cast del programma, arrivano puntuali da fuori: Pippo Baudo ricordato l'altro giorno che l'idea di celebrare le televisive è la stessa alla base del suo programma «Buon compleanno». Risponde Montesano: «Se esiste questo accostamento, assolutamente casuale, vuol dire che la nostra è stata una buona scelta. Non è un male imitare le cose fatte bene. E poi la televisione vive di se stessa, nel senso che il referente culturale del popolo della tv sta, appunto, nel piccolo schermo, nei suoi programmi, nei suoi personaggi». E la politica? Uno show del sabato che si chiude con l'apparizione di un Don Romano [Prodi] regala bella propaganda al governo? «No, questa è trasmissione per tutti - replica Montesano - né politica, né ulivista». Sì, è fatto che il protagonista parli rigorosamente in ro- non potrebbe dar fastidio al pubblico del Nord? «Io parlo mi - dice il mattatore programma -, nessuno è perfetto, ci attori milanesi, veneziani, napoletani... Io ho sempre parlato così». Già, fa notare qualcuno, prima la Padania esisteva. «Infatti - ribatte l'attore -, per me continua a non esserci neanche adesso. La Padania è pianura».

Ci penserà la solare Milly, rincuorata dagli auguri dell'ex compagno lavoro Fabrizio Frizzi («Durante questa settima- ci siamo sentiti per telefono tutti i giorni», fa sapere), a mettere tutti d'accordo? «Vorrei che scelto di vedere noi si diverta e alla fine ci giudichi simpatici». Già, perché ci sarà chi ha scelto «Fantastico Enrico» e chi avrà optato per «Corrida» di Corrado: «Rispettiamo la - dichiara Montesano -, Corrado è un grande personaggio con suo pubblico affezionato. Direi che più che vincere sugli ascolti ci piacerebbe vincere sul gradimento, vorremmo che gli spettatori capissero che abbiamo lavorato per dare qualcosa di diverso, uno spettacolo che è né un gioco né un talk-show». E' un fatto che proprio Don Romano scherzi, alla fine, sul valore dei numeri: «L'importante - dice il personaggio che ha fatto già arrabbiare i cattolici del Colle - è raggiungere i parametri dell'Auditel». [f. c.]

TIVU' & TIVU'

Ritmi e rischi del mattatore

LILLI Gruber al tg, gli articoli sui giornali molta autopromozione lo hanno lanciato; lo ha preceduto nuova striscia di pubblicità aggiunta a tutta l'altra, una sorta di Carosello rarefatto e rivisitato con la computergrafica (il riassunto parodico dei «Blues Brothers» per promuovere abbinamento detersivo-ammorbidente, il sogno piratesco di Abatantuono per rilanciare una pizza surgelata). Sapientemente introdotto da tutto questo, cioè dalla costruzione dell'attesa e dell'evento (compreso il germe del dubbio: ma Montesano è il conduttore del fondamentale varietà del sabato sera di Raiuno perché è un pidiessino di ferro?), è arrivato ieri il nuovo spettacolo abbinato alla Lotteria Italia, con Milly Carlucci, la solita carrettata di ospiti prodotti lanciare, un «tir di autori», come ha detto il protagonista stesso e la regia di Gian Carlo Nicotra. E che cosa ha inventato questo «tir di autori»? Intanto ha dato ritmo alla trasmissione e l'ha fatta realizzare dal pubblico come accadeva a «Scommettiamo che?», da un professionista. La mancanza del ritmo medesimo è uno spauracchio per il video, specialmente per la prima serata, specialmente per i varietà. Se si va di corsa, se si cambiano vorticosamente gli argomenti, si è legittimati a pensare che ci pensi il pubblico a cambiare, con il telecomando. Cosa che di fatti avviene. Mentre quando si fa dell'intrattenimento, meglio prenderlo alla garibaldina che addormentarsi sulla successione di cantante-scenetta comica-balletto-signora mia provi a indovinare. Per la riflessione e la calma ci sono altre trasmissioni, nei varietà è meglio correre. per correre ci vogliono i professionisti, quelli che i tempi, comici non soltanto, li hanno nel mestiere se non, si dice, nel sangue.

La consegna generale di questi ultimi di tv la deliberata volontà di prendere qualcuno che sapeva fare una cosa e di fargliela fare, con pervicace determinazione. Questa prima puntata «Fantastico Enrico» lascia sperare che la corazzata Rai stia cominciando a cambiare la rotta. Non è che cambino il varietà, quello è e quello resta: ma almeno hanno preso uno che lo spettacolo lo conosce. Reggerà per tutta la maratona? Chi non ama Montesano, non spegnerà la tele, irritato perché tutto lui? E' quanto vedremo nelle prossime puntate.

Alessandra Comazzi

Lisbona: concerto e nuovo album per gruppo lanciato da Wenders

Madredeus, svolta fino in Paradiso

Nuovo sound e sempre lei: Teresa Salgueiro

DAL NOSTRO INVIATO

In fondo, tutto nasce dalla passione di Wim Wenders, che ha illuminato al mondo una voce paradisiaca con il gigantesco spot di «Lisbon Story». E c'è ancora il volto di porcellana di Teresa Salgueiro dietro l'ultima, cruciale svolta dei Madredeus. Fra un paio di settimane uscirà il loro nuovo album «O Paraiso»: ma dietro la voce di cristallo non risuonano più né l'accordéon di Gabriel Gomez, né il violoncello di Francisco Ribeiro. Se ne sono andati, rimpiazzati soltanto dalla chitarra basso di Fernando Jùdica, e il nuovo sound dall'amatissimo gruppo portoghese - composto da due chitarre, un basso, una tastiera e voce celestiale - è diventato più rarefatto, classicheggiante e più di atmosfera, con venature e tratti perfino ambient. Una svolta stilistica cercata, secondo quanto ci spiegherà Pedro Ayres, che della formazione resta l'anima creativa e manageriale. Ma anche una svolta contorni sentimentali, se si ascoltano gli inevitabili pettegolezzi che fanno da sfondo al portentoso business che sono diventati i Madredeus per l'asfittica discografia portoghese: Francisco Ribeiro, uno dei due fuggiaschi, infatti l'innamorato porcellanosa Teresa (la quale già aveva stregato Wim Wenders nel '94, al punto che «Lisbon Story» e musiche Madredeus diventati una sola cosa). Sussurrano qui Ribeiro mal avrebbe dunque sopportato la convivenza nel gruppo con quella donna che da qualche mese gli preferito un altro.

Spiega Pedro Ayres, la paciosa da bancario: «Non sto qui a raccontarvi le nostre storie di famiglia, sarebbe troppo lungo. Prima componevamo insieme adesso ognuno di noi scrive e perfeziona i propri brani, anche l'arrangiamento viene più facile. Abbiamo deciso di cambiar fare un disco con sole chitarre. Il risultato è diverso ma uguale l'intenzione: tornare alle radici».

La tradizione portoghese alla base del dei Madredeus si è un poco dispersa nell'internazionalizzazione causata dal loro strepitoso successo: nell'eleganza austera del Palazzo Reale di Sintra alle porte di Lisbona, l'altra sera i Nostri ci hanno dato un saggio dal vivo dell'intero album. E in sala si sono addirittura intraviste timide venature con un'adesione più ampia alla forma/canzone, e impianti melodici alla chitarra che ci hanno fatto pensare più di una volta alla somma arte di Roberto Murolo: soprattutto in un brano giocoso e naif, che s'intitola «Praia do Mars. Teresa stava lì, perfetta al centro della sala: icona da adorare, con quel scialle purpureo sulle spalle; e dalla gola le usciva il mondo misterioso e antico dell'eterno femminino. Puro fino alla perdizione. Le impressioni dal vivo del concerto sammai confermate nel lungo tour cui si apprestano i Madredeus: debutto in Messico, passaggio per gli Usa e poi via verso l'Europa. Ma intanto, Pedro confermato in modo indiretto l'internazionalizzazione strisciante: lo ha fatto spiegandoci che il gruppo ha registrato il disco a Venezia. «La sera - fra canadesi e polacchi, americani e qualche italiano. Un clima giusto per i dischi di tutto il mondo. Perché la musica è i turisti: qualcuno sa tutto di dove sta, qualcuno non niente, l'importante è che gli piaccia».

Marinella Venegoni

Teresa Salgueiro autrice della svolta per i Madredeus Il gruppo portoghese sarà in Italia il 16 e 17 novembre al Lirico di Milano, il 19 a Santa Cecilia a Roma

[redacted]

L'ironia superiore di Cecchi per il «Sogno» di Shakespeare

COME ampiamente dimostrato [redacted] Peter Brook alle parigine Bouffes du Nord e da altri, compresa la troupe filmata da Louis Malle in «Zio Vania a Broadway» - [redacted] se vogliamo, anche dall'utilizzo delle tante arene greche e romane -, non c'è ambiente più affascinante dei teatri diroccati, il che deve [redacted]pendere dalla innata tendenza [redacted] della fantasia a correggere sempre in meglio.

Il Garibaldi di Palermo fu probabilmente, ai suoi bei dì, una sala mediocre e scomoda: adesso coi suoi palchi sventrati, il fondale raschiato, gli anfratti bui frequentati fino a ieri dai tossici, «fa» da solo metà dello spettacolo. In ogni caso, sarebbe difficile immaginare sede migliore per l'allegro, veloce Sogno d'una [redacted] di mezza estate diretto e interpretato da Carlo Cecchi in chiave di massima semplicità.

Lo spazio è vuoto; [redacted] unica scenografia per quando [redacted] si trova alla corte [redacted] Teseo, Titina Maselli ha posato sul rialzo [redacted] fondo un vassoio di coppe da champagne che Oberon a un certo punto spazzerà via in un [redacted] di collera. E per evocare il bosco incantato che come si sa occupa tutta la parte centrale della commedia, ci si limita [redacted] stendere in [redacted] un tappeto scuro sul quale sono stati fissate verdi frasche. I cittadini bennati nonché Teseo sono in frac [redacted] furlanette nere, Arianna, in lungo rosso, le due innamorate, in corto acquamarina ed espadrillas dello stesso colore; gli artigiani, in magliette e jeans, con l'eccezione dell'esibizionista Botto, in frusto doppiopetto; Puck [redacted] in verde, la fatina, in nero; Oberon chissà perché porta un impermeabilino blu da metronotte. Tagliato fino a durare 90' sen[redacted] intervallo, il testo è porto nella versione di Patrizia Cavalli, che lodevolmente cerca la poesia non solo come tono ma anche facendo uso di scansioni metriche e rime, ottenendo risultati egregi; musiche di Ajmone Mantero per violino, violoncello e percussioni, eseguite dal vivo, sottolineano, senza incombere, i momenti importanti. Il buon esito complessivo [redacted] sottolineato dal gradimento del pubblico che ha gremito le repliche. Oggi l'ultima recita.

Carlo Cecchi

Non bisognerebbe tuttavia tacere che come sempre quando si riduce drasticamente Shakespeare, si affrontano sacrifici anche dolorosi. Dei tre mondi che si intrecciano nella pièce, qu[redacted]tico dei cortigiani i[redacted]ti, quello comico dei goffi artigiani [redacted] quello fiabesco e inquietante delle fate, il solo a ottenere pieno risalto [redacted] il [redacted]condo, grazie alle occasioni offerte dalla buffa tragedia [redacted] in prova, ben sfruttate da attori spiritosi come Paolo Graziosi (Botto-Piramo) [redacted] Gianfelice Imparato. Ma il primo mondo soffre di una certa mancanza di [redacted] degli innamorati, affidati [redacted] giovani (Roberto De Francesco, Tommaso Ragno, Lorenza Indovina, Barbara Callari) cui è stato chiesto di badare soprattutto [redacted] ritmo; e il popolo della notte, oltretutto scarsetto come numero, rimane marginale invece [redacted] costituire come dovrebbe il fulcro della storia. Come [redacted] si usa, la [redacted] coppia di attori, Carlo Cecchi [redacted] Iaia Forte, si sdoppia nei duchi [redacted] Atene e nel re e la regina delle Fate, ma bada poco a differenziarsi, Cecchi mantenendo in entrambe le incarnazioni un to[redacted] di ironica superiorità da deus ex machina, la Forte limitandosi a coadiuvarlo, anche quando ci si aspetterebbe da lei qualche reazione un po' particolare, non proprio a tutte le donne dopotutto capita [redacted] scoprire, svegliandosi, di avere passato la notte con un somaro.

Masolino [redacted]

Stasera chiude la stagione italiana ai Fori Imperiali di Roma

Dalla: canto per inventarmi

Al concerto gratuito andranno in 50 mila poi Lucio partirà per Chicago e Australia

Lucio Dalla prepara [redacted] nuovo Lp, che uscirà nel gennaio '99

ROMA. Ha accompagnato [redacted] le [redacted] canzoni gli ultimi trent'anni dell'intera società italiana. A destra, a sinistra, al centro, e in tutte le fasce sociologiche della popolazione, c'è [redacted] si riconosce in qualche tema sviscerato da Lucio Dalla: [redacted] volta in volta uomo del popolo [redacted] «Gesù Bambino», profeta ispirato [redacted] «L'anno che verrà», tentato dalla tradizione lirica in «Caruso», amato dai bambini per «Attenti al lupo», interclassista con «Canzone», ansioso infine di spiritualità in [redacted] straordinaria «Henna» che la [redacted] settimana ha tenuto compagnia per qualche minuto perfino al Papa.

[redacted] stasera, a chiusura di [redacted] stagione gloriosa, gli tocca l'ultimo bagno di folla ai Fori Imperiali di Roma, alle 21: [redacted] concerto, gratuito, [redacted] sponsorizzato da Autogrill e richiamerà almeno [redacted] mila persone (sarà tra l'altro distribuito «Specchio», il settimanale de «La Stampa»). Dopo l'ultimo bis, Dalla scomparirà per un poco dalla nostra vita, [redacted] sempre [redacted] abituato a fare fra un disco e l'altro.

[redacted] Papa all'Autogrill, nel giro [redacted] appena una settimana. Un bel salto.

«Del [redacted] Bologna non ho parlato e non voglio parlarne mai. [redacted] quanto all'Autogrill, invece, è un po' [redacted] terza casa degli Italiani, come le oasi nel deserto: ho fatto più incontri [redacted] i colleghi negli Autogrill che nei Festival. E poi grazie a [redacted] ho l'opportunità di finire quest'anno pazzesco [redacted] un [redacted] gratuito».

Non [redacted] mai stanco, o stufo?

«Ma no. Poi dal vivo facciamo [redacted] pre cose [redacted] Bisogna reinventarsi e reinventare. Per esempio, [redacted] Bologna, ho imposto io [redacted] presenza [redacted] Michel Petrucciani: molti avevano paura che riducesse l'audience, invece durante la nostra esibizione c'è stato il picco più alto di ascolto: il momento più intenso di tensione e comunicazione».

Lei è il cantautore italiano che più ama cambiare pelle, esibirsi negli ambienti più diversi.

«Cantare è una tensione emotiva, che dura sempre. Siamo tutti un po' sempre nomadi. Capita anche di cantare in situazioni non gradevoli: ma dopo due canzoni, tutto torna uguale. C'è autonomia, quando canti. Una [redacted]ne [redacted] preserva da qualunque tipo di inquinamento: ci sei tu, la tua musica, il tuo testo, i tuoi arrangiamenti. Anche nelle scorse settimane, sono passato da stadi sgangherati all'Arena di Verona [redacted] la Gasdia: Cecilia era molto eccitata [redacted] questa novità, e io ho preso un "si" di petto in "Nessun Dorma", che lei ancora se ne stupisce».

Che cosa farà [redacted] domani, spente [redacted] luci del tour?

«Vado a Chicago [redacted] al 27, per [redacted] progetto strano [redacted] un [redacted] che fa canzoni italiane e americane; poi a fine novembre in Australia, Melbourne e Sydney; in dicembre sono in [redacted] Brasile. Sono fatto così. Quest'estate, tornando a casa in barca, ho trovato a Stromboli uno che al pianobar cantava "Piazza Grande": sono andato lì e ho finito la canzone con lui».

Paura per la sicurezza, [redacted] la folla attesa [redacted]

«Sono abbastanza fortunato. Ad Acireale e a Terrasini c'erano 20/30 mila persone ed [redacted] andato tutto bene. Non è [redacted] successo [redacted] neanche con "Banana Republic" a fine Settanta. Anche nel periodo della contestazione me la cavai: mi tirarono una molotov al Castello Sforzesco nel '78, ma lo seppi poi dalla radio. Non erano in 100 mila a Napoli? Io sono in giro da trent'anni, mi conoscono tutti e [redacted] c'è epopea».

L'opera con [redacted]

«Siamo limitati dai rispettivi impegni. Il debutto previsto entro il '98 non sarà possibile; Roversi però ha finito il libretto e si va avanti. E' probabile che riprenda anche "Pierino e il Lupo" con i Solisti Veneti».

Quante canzoni ha già scritto, del prossimo [redacted]

«Quattro. [redacted] uscirà solo nel [redacted]naio '99. Pensi, il primo mio lp si chiamava proprio "1999"».

[m. ven.]

Con Millo e Giacomini

[redacted]

IL [redacted] «Tutto esaurito» a 8 giorni dalla prima rappresentazione della spettacolare edizione dell'Aida, nella Valle delle Regine a Luxor, dove c'è il tempio della regina Hathepsut. Dal 12 al 17 ottobre non si trova più un biglietto né un posto in cui alloggiare.

L'iniziativa è promossa [redacted] ministro della Cultura egiziano, Faruq Hosni [redacted] dall'Opera House del Cairo per celebrare il 125° anniversario della prima rappresentazione dell'Aida in Egitto. Regista [redacted] Attilio Colonnello; cantano Aprile Millo [redacted] Giuseppe Giacomini.

Giallo sugli spot Chicco

[redacted]

ROMA. «La Chicco non ha ritirato i suoi spot pubblicitari del telefilm "Millennium"». L'ha detto Giorgio Gori, direttore di Italia 1, smentendo il presidente [redacted] Italiano Genitori, che invece conferma affermando: «Il film dimentica i più elementari principi etici». Farà discutere anche la puntata di oggi che si occuperà [redacted] «La puntata» prosegue Gori - riguarda un caso d'incesto avvenuto in [redacted] famiglia di Washington, in cui un padre insidia le [redacted] figlie. Ma [redacted] altro pericolo è rappresentato dalla mancanza di solidarietà».

SPAZIO AFFARI

[redacted]

TORINO CITTA'

PIAZZA Bernini adiacenze libero [redacted] cucina bagno ingresso termoascensore ottimo stabile. Affare [redacted].
[redacted] Bernini pressi piano alto signorile [redacted] mq. S.R.C. 669.2777.
[redacted] Carducci [redacted] 5° piano doppi ingressi [redacted] cucinino 2 bagni [redacted] Nizza 663.3574.
[redacted] Carignano in stabile signorile d'epoca prestigiosi appartamenti e negozi liberi/occupati posti auto in cortile. Trattative riservate. Mediocasa 756.700.
[redacted] libero signorile [redacted]mo salo[redacted] camere cucina biservizi [redacted] Decomo 319.9010.

PIAZZA REBAUDENGO
pressi vendesi alloggi nuova costruzione in edilizia privata di ingresso salone 2 camere cucina doppi servizi e L. 175 milioni. M. Case Sas 770.7531.

PIAZZA Solferino in splendido palazzo d'epoca piano alto prestigioso [redacted] 400. Luciana Vola 436.1555.
[redacted] adiacenze stabile ripristinato nelle parti [redacted] salone 4 camere cucina bagno [redacted].
PRECOLLINA Cavoretto ottima posizione in palazzina appartamento ristrutturato [redacted] mq box. [redacted] &V 568 [redacted]
[redacted] Cavoretto [redacted] Pattonera ottima posizione villa unifamiliare 250 mq con box e giardino. G.&V. 568.4445.
PRECOLLINA [redacted] Chieri casa quadrifamiliare ristrutturata vendesi al[redacted] varie metrature. Tel. 273.5361.
[redacted] (Crimea) [redacted] recente villa padronale mq 330 più giardino circa 1.000 mq. La Belle Epoque 568.1626.
[redacted]COLLINA Crimea libero salone 3 camere cucina 3 servizi terrazzo termoascensore [redacted] box doppio. Saim 568.3263.
PREC[redacted] Gran Madre prestigioso libero rifinitissimo alloggio 270 mq ascensore box doppio. Saim 568.3263.
PRECOLLINA luminoso panoramicissimo divisibile mq 280 [redacted] terrazzo e box [redacted] palazzina signorile. Tel. 812.3444.

PRECOLLINA
panoramica splendida villa d'epoca di mq 1800. Ampio parco. Trattative riservate. Investitalia 568.3670.

PRECOLLINA piazza Gozzano ottima posizione ingresso soggiorno angolare cucina bagno. G&V. 568.4445.
[redacted] via Segurana soggiorno 2 camere cucina bagno ottime condizioni. San Carlo 542.782.
PRECOLLINA villa d'epoca, ristrutturata, bella esposizione, grande giardino, volendo ampliabile. Studio E. 840.412
[redacted] Nuovo Tribunale in stabile rinnovato alloggi da ristrutturare. Massimo Grati Immobili 880.3530.
PUNTO [redacted] Abruzzi in stabile fronte isola pedonale alloggi di mq 200/250. Numero verde 167 234.378.
PUNTO EDILNORD corso Peschiera alloggio in stabile elegante mq 135 piano 5° box auto. Numero verde 167 234.378.
PUNTO EDILNORD zona Molinette libero monolocale con servizio. Ottima rendita. Numero verde 167 234.378.

RESIDENZA RIGNON
via Gorizia 113, in splendida posizione impresa presenta alloggi in palazzina. Finiture di pregio. Tel. 011 561.1137.

SABATELLI [redacted] 011 655.399 libera via Vanchiglia ingresso 2 camere cucina servizio L. 80 milioni dilazionabili.
SABATELLI IMMOBILI 655.399 libero corso Cosenza ingresso salone 2 camere tinello cucinino lavanderia bagno balconi L. 300 milioni volendo box.
SASSI corso Casale posizione interna soggiorno con camino camera bagno ristrutturato. Gabetti Crimea 660.4240.

[redacted]
splendida posizione con vista Po salone 2 camere cucina bagno terrazzo box. Gabetti Crimea 660.4240.

S. PAOLO [redacted] Perraro libero ottimamente ristrutturato camera [redacted] bagno L. 127 milioni. Gabetti 335 8703

S. RITA
corso [redacted] "I Riflessi" signorile nuovo [redacted] cucina 2 [redacted] servizi volendo box. Si [redacted] permute. G.S.I. 397.1787.
S. RITA libero mq 90 composto da [redacted] camere cucina ingresso bagno da ristrutturare L. [redacted] milioni. Tel. [redacted]2962.
S. [redacted] piano 5° e ultimo [redacted] case 2 [redacted] tinello cucinino servizi ristrutturato Tel [redacted] - 0330 385.333.
S. RITA via Barletta signorile libero salone 2 camere cucina 2 servizi box recente piano 5°. Bignamini 434.2377.
S. RITA via Pordenone 2° piano ascensore camera cucina bagno L. 90 milioni. Germani 812.5145.
[redacted] porzione di bifamiliare con mansarda posto auto L. 320 milioni. Gabetti Giulio Cesare 248.1653.
SUPERGA appartamento indipe[redacted] 150 mq con giardino in villa stile [redacted] '900 L. 530 milioni Grimaldi 947.0039.
TAIT [redacted] libero corso Francia (Aeronautica) ultimo piano camere cucina ingresso bagno termoascensore.
TAIT 562.3931 libero corso Trapani angolo corso Peschiera signorile recente camera tinello cucinino bagno.
TAIT 562.3931 libero in [redacted] Agnelli (Sporting) piano alto biingressi [redacted] 3 camere tinello biservizi.
TAIT 562.3931 libero Santa Rita (pressi via Gorizia) ampio 2 ca[redacted] tinello cucinino ingresso bagno a sole L. 145 milioni.
TORINO corso [redacted] pressi appartamento 200 mq 3 camere, sala pranzo, spogliatoio, salone, ampia cucina, doppi servizi, balcone, box, prezzo affare. Tel. [redacted].

VALENTINO
libero incantevole vista sul parco 320 mq circa possibilità divisione. Gabetti Crocetta 581.8338.

VANCHIGLIA via Torino in bella casa d'epoca libero ingresso 2 camere cucina bagno. Gabetti Giulio Cesare 248.1653.
VIA Assisi ristrutturato ingresso [redacted] soggiorno angolo cottura L. 80 milioni. Gabetti Lucento 253.747.
VIA Beato Angelico in palazzina [redacted] appartamenti piano terra mq 80, [redacted]condo ed ultimo piano mq 75. Casapiù 248.2143.

[redacted]
panoramico ingresso 3 [redacted] cucina abitabile bagno balconi L. 200 milioni. Gabetti Lucento 253.747.

VIA BOTTICELLI
proponiamo interessante appartamento 3 camere tinello cucinino bagno. Gabetti GiulioCesare 248.1653.

VIA Carlo Alberto (pressi) stabile d'epoca signorile alloggio particolare su due livelli mq 100 circa. Tel. 586.2865.
VIA Cavour in palazzo d'epoca con giardinetto interno alloggio mq 120 circa su 2 piani Studio Cereser 812.6108.
VIA Della Rocca signorile libero piano 4° mq 150 soggiorno cucina 3 camere servizi. Immobiliare San Mauro 822.3836.
VIA Filadelfia pressi frazioniamo libero/occupati monolocali bilocali trilocali ascensore da L. 70 milioni M. Case 770.7531.
VIA Maddalene (tra via Cimarosa e via Bologna) stabile del 1965 cucina soggiorno 2 camere 2 bagni termoautonomo L. 190 milioni. Edilmedia 817.4419.
VIA Maraglio/corso Brunelleschi salone [redacted] camere cucina 2 servizi box. Nicola Pugliese Sas 323.041.
[redacted] Medici in recente [redacted] libero ristrutturato 2 camere soggiorno cucinotta bagno. Gabetti 756.666.
VIA Napione alloggio di ingresso salone 4 camere studio cucina doppi servizi. Nicola Pugliese Sas 323.[redacted].
VIA Peyron signorile costruzione 1870 ingresso salone 2 camere cucina doppi servizi. Grimaldi 505.917.
VIA Servais (corso Montegrappa) in palazzina signorile salone 2 camere cucin[redacted] servizi box parco. Tel. 562.3725.
VIA Servais in palazzina immersa nel verde appartamento di sala 3 camere cucina tripli servizi soffitta box auto. Heston & Aston 562 2525.
VIA Servais residenziale libero 2° piano ingresso sala 2 camere cucina 2 bagni ripostiglio. Mq 120. S.A. 561.3713.
VIA Sobrero casa d'epoca [redacted] piano terreno cucina 3 ca[redacted] servizio mq 90 L. 170 milioni trattabili. G.F. [redacted]

VIA TESTONA
pressi [redacted] Ventimiglia ingresso 3 camere cucina bagno 2 arie L. 260 milioni. Gabetti Nizz[redacted]4.

VIA Torricelli libe[redacted] panoramico recente signorile salone 2 camere cucina biservizi mq 130 affare. Finci 505.691.
VIA Viberti prestigioso libero salone 3 camere cucina 2 servizi fronte giardini recente. Bignamini 434.2377.
VIBERTI via Monte Ortigara libero saloncino 2 camere cucina 2 bagni box L. [redacted] milioni. Gabetti Viberti 335.8703.
VILLA d'epoca libera zona piazza Peyron mq 330 su 3 piani più sottotetto. Terreno mq 270. Serim 562.9801.
VILLA splendida signorile [redacted] collina di Torino ampio giardino panoramico. Arcasa Immobili Prestigio 504.333.

VILLA '700
corso Moncalieri impresa privata prestigiosi alloggi in ristrutturazione. Trattative riservate. Tel. 011 561.1137.

[redacted]
in palazzina finemente costruita vendiamo appartamenti 1/2/3 camere con doppi servizi, mutuo e dilazioni a partire da L. 190 milioni. Helvetia 660.3183.

ZONA Ospedali signorile ampio ingresso salone 2 camere tinello cucinino 2 bagni piano alto. Tel. 663.5690.

TORINO PROVINCIA

A.A. A.P.I. CASE Giaveno alloggio nuovo in palazzina 180 mq su 2 piani luminoso rifinito box L. 410 milioni. Tel. 591.250.
A.A. A Castiglione impresa vende villa nuova giardino 1000 mq caduna L. 380 milioni. Permute. Tel. 0336 480 325.
A.A. ALMESE recente villetta collinare panoramica incantevole giardino circostante lussuosa allerzione. A.I.P. 935.1320.
A.A. MONCALIERI strada S. Brigida villa dominante Torino giardino L. 980 milioni. Casapiemonte 819 1000.
A. ALPIGNANO bella villa unifamiliare 450 mq ampio giardino piantumato. Trattative riservate. Interacta 565.3629.
A. AVIGLIANA 779.1800 Villaggio Primavera ville panoramiche uni/bi/trifamiliari in costruzione. Rifiniture di pregio
A. CEDICASE 779.3123 libero Moncalieri in palazzina splendida vista mq 200 salone 4 camere cucina biservizi ingresso.
A.B.C. CASE 434.2882 Rivoli Viale Nuvoli elegante villa immersa nel verde mq 400 abitativi box e parco cintato.
AIRASCA centro via Stazione libera casa su 3 piani 300 mq 2 box giardino mq 100 L. 295 milioni, Emmedue 562.8487.
AIRASCA libero a L. 155 milioni soggiorno 2 camere cucina bagno termoautonomo ascensore. Emmedue 562.8487.

Alloggi in costruzione edilizia agevolata
BEINASCO via Avigliana
CARIGNANO via Tappi
DRUENTO vicolo S. Pancrazio
SETTIMO via Castiglione
TORINO Venchi Unica/piazza Massaua
TROFARELLO via Loj
MUTUO REGIONE PIEMONTE di L. 60/75 milioni a partire dal 3%
CO.R.I.E.P. 568.2922
[redacted] 31 - Torino

[redacted] appartamento panoramico collinare con giardino e garage libero in posizione incantevole. A.I.P. 935.1320.

[redacted]
[redacted] villa aggregata in complesso residenziale taverna giardino mansarda solarium. Tel [redacted]

ALPIGNANO zona Belvedere mq 90 panoramico ristrutturato 3° ultimo piano box. Tel. 749.7549 - 0337 201 798.
A L. 1.400.000 mq ville a schiera, o singole giardino parco zona collinare km 15 To Nord permute dilazioni. Tel. 836.323.
AVIGLIANA Belvedere villa nuova indipendente 380 mq giardino 800 finiture di pregio prezzo interessante. Tel. 561.3723.
AVIGLIANA Immobiliare Matera 591.729 nuovi salone 1/2 camere cucina biservizi box da L. 245 milioni giardino privato.
AVIGLIANA vendo ampia cascina intera o frazionata, in 2/3 lotti con terreno. Nevone Case 932.8547 - 0336 925.111.
AVIGLIANA (Villardora) vendesi [redacted] de ville personalizzate [redacted] 3 livelli 330 mq da L. 300 milioni. Tel. 850.2132.
A 35 km da Torino bifamiliare 2 porzioni gemelle mq 130 più seminterrato giardino L. 295 milioni caduna. IGI 883.5440.
BALDISSERO vicinanze Superga in ottimo contesto residenziale villa mono/bifamiliare giardino. Gabetti 660.4240.
BALDISSERO Villaggio Zenit (Basilica Superga) prestigiosa villa a schiera mq 300 giardino e custode. Di Stefano 580.925.
BALDISSERO villa in finizione 240 mq splendida vista giardino ottime finiture L. 580 milioni. Grimaldi 947.0039.
BARDONECCHIA centro libero panoramico ingresso soggiorno 2 camere cucina bagno affare. Sarotto 320.569.
BARDONECCHIA occasione Melezet minialloggio con giardino e garage vicino agli impianti di risalita L. 180.000.000. Tel. 011 561.1137.
[redacted]CCHIA Sicater vende bilocale con cucinino bagno posto auto [redacted] casa con giardino. Tel. 0122 96.159.
BARDONECCHIA Sicater vende in graziose ristrutturate alloggi di varie metrature con posti auto. Tel. 0122 96.159.
BARDONECCHIA Sicater vende in zona centrale trilocale soleggiato piano alto buone condizioni. Tel. 0122 96.159.
BARDONECCHIA Sicater vende soggiorno cucinino servizio balcone luminoso ottime condizioni Tel. 0122 96.159.
BARDONECCHIA via Medail occasione minialloggio L. 115.000.000. Telefonare allo 011 561.1137.
BEAULARD Puy in bella montana nuovi pronta consegna bilocali da L. 100 milioni comode rate. Imm. Matera 591.729.

[redacted]
altare vendo villa uni/bifamiliare con terreno L. 480 milioni. Nevone Case. Tel. [redacted] 925.111.
[redacted] libero ampio 2 camere tinello cucinino servizi ottima posizione L. 155 milioni. Bertelli 568.3392.

[redacted] PARADISO
Collegno [redacted] piano [redacted] soggiorno living cucinitta camera bagno [redacted]. Gabetti 605.3676.

BRANDIZZO alloggi 118 mq 2 camere, salone, cucina, 2 bagni, mansarda 70 mq e 2 box auto [redacted] signorile centrale. Tel. 0337 218.926 - 822.3878.

[redacted]
appartamento in villa bifamiliare 2 [redacted] re soggiorno cucina bagno rimessa cantina 500 mq terreno. Tel. 318.4390.
[redacted] in palazzina ultimo piano ottime finiture alloggio prestigioso con [redacted] da box. Sagor 011 903.4500.

BRUINO
zona re[redacted] splendida ultima porzione in villa bifamiliare taverna mansarda giardino prezzo interessante consegna '98. Tel. 318.4390

BUTTIGLIERA villaggio Le Fronde villa a schiera su 2 piani con giardino e box. Fiminter Immobili 517.0021.
CASCINE VICA in palazzina termoautonomo camera tinello cucinino bagno ristrutturato. [redacted]Rivoli[redacted].6022.
[redacted] L. [redacted] milioni villa schiera recente mq 170 porticato giardino accettiamo permute. Tel. 812.5640.
CASELLE in villaggio signorili villa uni/bifamiliari pronta consegna da L. 398 milioni. Permute. Battocchio 581.9530.
CASTIGLIONE collina via Fornace cooperativa edilizia assegna direttamente villa bifamiliare costituita da n° 2 unità abitative delle superficie coperta di mq 220 ciascuna, completate allo stato rustico. I lavori di rifinitura [redacted] gestiti autonomamente [redacted] ciascuno assegnatario con notevole risparmio sul costo complessivo ed assoluta libertà di personalizzazione. Telefono 543.321.
CASTIGLIONE nuovo in quadrifamigliare saloncino 2 camere cucina biservizi giardino posti auto. Edilcasa 581 3535
CESANA TORINESE frazione Bousson vendiamo parte baita ristrutturata soggiorno 2 camere servizi mq 105 L. 150 milioni. Agenzia Lanteime 0122 755 000.
CHIERI Mombello villetta indipendente 4 lati ristrutturata mq 90 circa giardino splendida posizione. LA.TO. 319.0083.
CHIERI splendido loft mansardato stabile signorile 60 mq interni perfetti L. 114 milioni. Personalcasa 216.4115.
CHIVASSO casetta con giardino salone 2 [redacted] servizi L. [redacted] milioni pagabili con rate pari [redacted]. [redacted] 285.928.
CLAVIERE [redacted] casa vendesi alloggi di soggiorno camera bagno box auto e monolocali soppalcati. Tel. 771.0228.
COAZZE villa libera panoramica salone 3 camere cucina biservizi mansarda mq 45, box doppio tavernetta cantina giardino. Serim 562.9801.
COLLEGNO in trifamiliare salone cucina 3 camere 2 bagni mansarda termoautonomo box doppio. Royalcase 956.1988.
COLLEGNO L. 123 milioni centralissimo [redacted] alloggio libero camera letto cucina bagno. Caruso 405.0005.
COLLEGNO Terracorta casa indipendente mq 130 possibilità sopraelevazione box mq 500 giardino. I.G.I. 883.[redacted].
COLLEGNO Terracorta libero in trifamiliare ottimo mq 150, box giardino possibilità mansarda mq 75. Studio Audi 812.5222.
COLLEGNO Terracorta libero recente soggiorno cucinotto 1 camera servizio mq 65. Studio Dettrino 864.741.
COLLEGNO via Cesare Battisti alloggetto di camera e cucina mutuo pari affitto vende Styma 560.4533.
COLLEGNO via XX Settembre panoramico soggiorno camera cucina bagno box L. 170 milioni. Gabetti 405.3670.
DRUENTO recente 87 mq camera tinello saloncino servizi cucinotta box cantina e lavanderia L. 280 milioni. Tel. 984.4126.
FAILLA & BERTINETTO 741.2874 libero Moncalieri ristrutturato in casetta 2 camere cucina bagno L. 150 milioni.
GASSINO pressi villa collinare ristrutturata 220 mq, vista stupenda, libera 4 lati, box, terreno. Tel. 0347 416.8514.

[redacted]
Palazzo Abbaziale in prestigioso contesto [redacted] parco di [redacted] mq alloggi nuovi di salone 1/2/3 camere cucina [redacted] Esaminiamo permute. G.S.I. 397.1787.
[redacted] 397.1787 [redacted] Alpignano collinare [redacted]noramico libero ampio soggiorno 1 camera cucina bagno box e posto auto. Mutuo e dilazioni.
G.S.I. 397.1787 C[redacted] Vernone nuovo ultimo alloggio di soggiorno 2 [redacted]mere cucina bagno box soffitta a L. 215 milioni. Mutuo e dilazioni.
L.B.A. 748.398 vende a Ciriè via Robassomero in piccolo condominio ultimi appartamenti pronta consegna da L. 130 milioni.
L.B.A. 748.398 vende a Leinì bellissimo alloggio ingresso soggiorno 2 camere tinello cucinino ripostiglio bagno cantina e box.
L.B.A. 748.398 vende a Vinovo bellissima casa bifamiliare con 2 alloggi di mq 120 caduno più sottotetto 800 mq giardino.
[redacted] 748.[redacted] vende Leinì bellissima [redacted] unifamiliare [redacted] inglese di [redacted] mq con 4000 mq di giardino e frutteto.
LEINI' villa bifamiliare o trifamiliare s[redacted] a con giardino privato L. 680 milioni. Mutuo permute. Tel. 011 701.653.
[redacted] (20 minuti da Torino) villa libera 3 lati in finizione 235 mq vista incantevole L. 480 milioni Grimaldi 947.0039
MONCALIERI Borgo Navile panoramici 2 alloggi sul stesso piano abbinabili termoascensore. Sarotto 320.569.

MONCALIERI
centro storico panoramico ingresso soggiorno 2/3 camere cucina servizi termoautonomo. Gabetti 642.562.

MONCALIERI frazione Moriondo recente ingresso 3 camere tinello cucinino biservizi box auto. Eurofid 581.6777.
MONCALIERI (precollina) in palazzina su 2 livelli mq 140 ristrutturato box L. 300 milioni Bertelli 568.3392.
MONCALIERI precollina prestigioso salone 3 camere cucina [redacted] bagni terrazzo 2 posti [redacted]. Eurofid [redacted].
MONCALIERI strada Carignano Caruso ultimo piano con mansarda ingresso living salone cucina 2 camere doppi servizi. Ottime rifiniture. Grimaldi 640.6328.
MONCALIERI strada Revigliasco in villa signorile ultimi alloggi mq 180 più terrazzi e mq 210 mansardato 4 arie box parco condominiale. Cochiba 580.5151.
MONCALIERI via Cavour alloggio libero ingresso 2 camere tinello cucinino e bagno volendo box. Tel. 641.536
MONCALIERI Villaggio Durando panoramica villa indipendente rifinitissima giardino box servizi, altra più piccola. Studio Cereser 812.6106 - 812.7648.
NICHELINO complesso I Portici nuova costruzione salone 3 camere cucina 2 servizi L. 255 milioni. Tel. 605.5776.
NICHELINO villette nuove costruzione impresa vende in diverse zone. Occasione. Tel. 621.452.
NICHELINO villa uni/bifamiliari nuove su 2 piani oltre interrato mansarda giardino. Vianelli & C. 582.8613
ORBASSANO confine Bruino comoda villa recente ricercata stile 2000 mq giardino ampio porticato Tel. 649.0775.
ORBASSANO in stabile signorile soggiorno cucina 2 camere biservizi box termoautonomo. Sagor 011 903.4500.
ORBASSANO Pasta libero panoramico ingresso camera tinello cucinino bagno mq 60 box L. 140 milioni. Tel. 434.0021.
PECETTO Valle S. Pietro villa bifamiliare di 200 mq circa per porzione con 2000 mq di terreno. Grimaldi 640.6326/27.
PIANEZZA in bella palazzina soggiorno 2 camere cucina 2 servizi giardino privato box. Santaterasa 776.4736.
PIANEZZA via Torino libero ascensore camera tinello cucinino bagno L. 115 milioni. Gabetti Collegno 405.3670.
PINO centro in bifamiliare nuovo 2 camere cucina box riscaldamento autonomo L. 200 milioni. Albertazzi 842.983.
PINO deliziosa villa in costruzione, salone 3 camere servizi ben esposta finiture di pregio. Permute. Studio E. 843.039.
PINO in palazzina libero panoramico soggiorno 3 camere cucina biservizi terrazzo L. 270 milioni. Box. LA.TO. 319.0083.
PINO libero nel verde signorile sala 3 camere cucina biservizi mq 120 box giardino L. 310 milioni. Pastore 434.0021.
PINO S. Felice villa unifamiliare nuova 300 mq totali 2000 mq giardino. Albertazzi 842.983.
PINO TORINESE elegante parte di rustico ristrutturato mq 250., Giardino box. Prezzo interessante. Investitalia 568.3670.
PINO Torinese esclusiva residenza "Il Palazzotto" immerso in parco di 30.000 mq. Soluzioni abitative di pregio. Trattative riservate. Tel. 0338 277.0369.
PINO TORINESE in palazzina locale 3 camere cucina servizi L. 170 milioni volendo box. LA.TO. 319.0083.
PINO TORINESE vendesi appartamento in rustico ristrutturato posizione panoramica mq 180 circa, trattativa riservata. Tel. 817.1792 dalle ore 15,30 alle 18,30.
PINO villa perfette condizioni ampia metratura su diversi livelli possibilità bifamiliare grande giardino. Studio Mapi 54[redacted]21.
PIOSSASCO zona residenziale ultimo piano ingresso soggiorno cucina 2 camere bagno. Sagor 011 903.4500.
PUNTO EDILNORD Bruino villa con finiture a scelta, giardino privato, box, taverna. Numero verde 167 234.378.
PUNTO EDILNORD Buttigliera complesso Le Fronde villa indipendente, giardino mq 1000. Numero verde 167 234.378.
PUNTO EDILNORD Chivasso a [redacted] km [redacted] in [redacted] bifamiliari ottimo affare. Numero verde 167 234.378.
PUNTO EDILNORD Giaveno grande porzione di villa bifam[redacted] ottimo affare. Numero verde 167[redacted]
[redacted]ASCO panoramica villa indipendente mq 200 circa patio tavernetta [redacted] giardino. Studio Cereser 812.6108
REVIGLIASCO panoramico in palazzina prestig[redacted] alloggio e sovrastante [redacted] sardato totali mq 220. Tel. 562.3931.
GSI [redacted]A A pressi Caudano in palazzina nuova ultimo alloggio di salone 3 camere cucina 2 bagni mansarda e box. Mutuo Agevolato Regionale L. 60 milioni. Tel. 397.1787.
RIVALTA diverse soluzioni ville uni/bifamiliari in costruzione. Ampi interrato e sottotetto. Imm. Eurocasa 903.2373.
RIVALTA (Gerbole) porzione di villa bifamiliare mq 220 su 3 piani più tavernetta box 3 auto giardino Eurofid 581.6777.
RIVALTA in cascina del '800 completamente rifatta unità di pregio su 3 livelli giardini indipendenti posti auto e box. Emmedue 562 8487 - 0337 [redacted]
RIVALTA porzione di bifamiliare nuova con giardino e magazzino L. 495 milioni. Arcadia 011 958.1638.
RIVALTA recente villetta salone cucina 3 camere 3 bagni mansarda ampio interrato giardino. Royalcase 956.1988.
RIVALTA signorile villa singola recente salone 3 camere cucina 2 bagni box giardino mq 1000. Battocchio 581.9530.
RIVALTA via Brenta villette in costruzione mq 120 più mansarda interrato e giardino, agevolazioni, permute. Tel. 355.425.
RIVALTA villaggio Aurora in palazzina con parco salone 2 camere cucina terrazzo box. Inv. Imm. vende. Tel. [redacted].
RIVALTA villa signorile in posizione panoramica, bifamiliare 130 mq caduna e minialloggio mansardato tavernetta box giardino, trattative in ufficio. Tel. 011 752.248.
RIVALTA zona residenziale villa con giardino di recente costruzione L. 750 milioni. Cirasio 885.452 - 0360 278.973.
RIVOLI ampia casa salone cucina 2 camere 2 bagni mansarda taverna box L. 520 milioni. Royalcase 956.1988.

RIVOLI
[redacted] Fraschini nuovi ultimi alloggi panoramici soggiorno 2 camere cucina 2 bagni. Si [redacted] eventuali [redacted]te. G.S.I. 397.1787.

RIVOLI Immobiliare Matera 591.729 prenota in costruzione soggiorno 2 camere cucina [redacted] giardino o mansarda.
RIVOLI in palazzina nuovi panoramici alloggi soggiorno 2 camere cucina 2 bagni giardino privato box L. 370 milioni. AD CASA 958.9483.
RIVOLI ottima posizione alloggi nuovi in palazzina 110 mq con giardino privato e box. Consuedilia 437.4000.
RIVOLI ultimo appartamento nel [redacted] 120 mq doppi servizi nuova costruzione box, giardino privato, prezzo affare. Tel. 953.4609.
[redacted] mq 155 [redacted] mq 155 con taverna lavanderia box [redacted] terreno mq 1000. Serim 562.9801;
RIVOLI villa stupenda, unifamiliare 7 [redacted] indipendente ai 4 lati mq [redacted] su [redacted] L. 815 milioni. Abitat 749.3535.

(continua)

Raidue, domani alle 14, via alla nuova edizione di «Ci vediamo in tv»

[redacted] Tele-nostalgia

Con grande orchestra e cantanti internazionali

MILANO. Anche la tv, con buona pace di Freccero, ha i suoi Beati Paoli: Paolo Limiti e Paolo Martini, uniti fin dall'inizio nella esclusiva e straordinaria avventura televisiva di Raidue «Ci vediamo in tv». Autori entrambi, Limiti [redacted] che conduttore: sorridente, garbato, gentile, meticoloso, enciclopedico. «Specchio» di questa setti[redacted] gli dedica la copertina e una esauriente intervista. Sull'onda del successo crescente, con Limiti in primo piano e Martini dietro le quinte, «Ci vediamo in tv» da domani ricomincerà a tessere fili per la trama della tele-nostalgia. La nuova edizione del programma ha una scenografia più ricca e un'orchestra più grande ma l'insieme in sostanza sarà quello della scorsa edizione: irriducibili dello spettacolo in scena per contendersi uno spazio nella nostra [redacted].

E' bravo Limiti quando ci conduce per [redacted] alla scoperta d'una [redacted] Basta un pensiero, un aneddoto per contrabbandare cultura. Lo fa senza parere, muove la curiosità di chi non sa, sollecita ricordi sepolti nella giovinez[redacted] lontana. Domani (dalle 14,05 alle 16) nel programma, musica leggera con Manuela Villa, Giovanna, Wilma [redacted] Angelis, Edoardo Agnelli e musica più impegnativa con i tenori Keith Orsen, Pietro Ballo e il soprano Chiara Taigi.

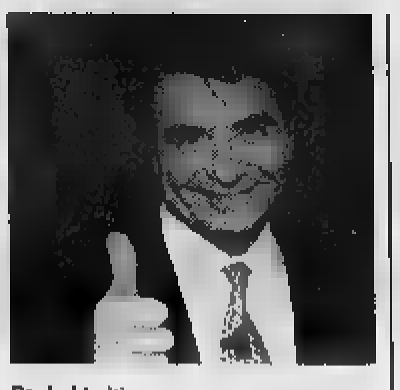
Paolo Limiti

Martini, molti hanno parlato di cattivo gusto per i duetti fra Manuela Villa dal vivo e il padre Claudio.

«Non penso che si possa sostenere una tesi del genere. Da più [redacted] trent'anni in America ciò avviene regolarmente con figli di fior di personaggi e non si è mai gridato allo scandalo. Penso invece che il duetto di Manuela col papà abbia comunicato buone emozioni».

Che cosa risponde a chi ha ribattezzato il programma «Ci vediamo gli zombie in tv»?

«I detrattori di fronte al successo non mancano. [redacted] sempre le stelle che tramontano non vedono di buon occhio le stelle che [redacted] Devono invece rassegnarsi, è un percorso ineluttabile».

Limiti, ma qualcosa [redacted] nuovo però ci sarà nel programma?

«E' [redacted] allargato il palcoscenico; c'è più respiro, più internazionalismo. Porteremo bravi cantanti dall'estero, anche [redacted] da noi poco conosciuti».

Ad esempio?

«Come la spagnola Rocio Jurado, la Vanoni d'España. O [redacted] grande Tony Bennett, quello che Sinatra definiva l'unico in grado [redacted] competere con la [redacted]

Dopo il grande successo degli speciali, ne [redacted] preparando altri?

«Sì, su Mastroianni per dicembre. Per mostrare Marcello com'era veramente: completamente di[redacted] da [redacted] immaginavamo; [redacted] invece abbastanza ironico, disincantato, intelligente e in più sveleremo qualche mistero. [redacted] pettegolezzi, ma racconti, con testimoni e senza smentite».

Pippo Baudo [redacted] definito la [redacted] «Telecamera ardente», lei [redacted] reagisce?

«Di solito [redacted] rispondo alle provocazioni ma questa volta mando a dire a Pippo che quanto ha detto mi spiace perché stavo giusto preparando un programma su [redacted] lui».

[redacted]

I FILM DI OGGI IN TV

I [redacted]nosauri di Spielberg

[redacted]

1993, alle 20,30, [redacted] 5; dur.125'

Diretto da Steven Spielberg, con Richard Attenborough, Sam Neill, Laura Dern, Ariana Richards, Joseph Mazzello, Jeff Goldblum, Jonathan Pryce, Wayne Uedry. Sfruttando le scoperte della bioin[redacted]ria, John Hammond (Attenborough) [redacted]to [redacted] ricreare il Dna di alcuni dinosauri e riportarli in vita. Spera così di trasformare un'isola al largo del Costa Rica nel più straordinario parco divertimenti [redacted] del mondo. [redacted] quando invita una coppia di paleontologi (Neil e Dern), un finanziatore (Price), un matematico (Goldblum) e [redacted] suoi due nipotini (Ricards e Mazzello) per visitarlo in anteprima, un sabotaggio disattiva le difese elettriche e niente più riesce a trattenere l'aggressività dei dinosauri carnivori. Straordinari come sempre [redacted] effetti speciali che regalano momenti di paura.

IL PICCOLO DIAVOLO

1988, alle 20,50, su Raidue; dur. 100'

Regia di Roberto Benigni, [redacted] Roberto Benigni, Walther Matthau, Nicoletta Braschi, Stefania Sandrelli, John Lurie, Franco Fabrizi, Paolo Baroni, Annabella Schiavone, [redacted] Vettori, Giacomo Piperno. Un prete americano (Matthau) cerca di esorcizzare [redacted] parrucchiera indemoniata, ma dal corpo [redacted] donna esce un beffardo diavoletto di nome Giuditta (Benigni) che gli combinerà un sacco di guai. Una specie di Faust giullaresco, pieno di frizzi e lazzi da commedia dell'arte. Benigni regista non sempre controlla lo scoppiettante Benigni attore che rischia di mettere in disparte il già spaesato Matthau.

LA CASA RUSSIA

1990, alle 14, [redacted] 4; dur.123'

Di Fred Schepisi, [redacted] Sean Connery, Michelle Pfeiffer, Roy Scheider, James Fox, Klaus Maria Brandauer, Ken Russell. Dal romanzo di John Le Carré, la prima spy story post guerra fredda, [redacted] a caso girata in Russia. Connery [redacted] un edito[redacted] coinvolto nello spionaggio da [redacted] bella don[redacted] (Pfeiffer), di cui ovviamente si innamora. Ma il manoscritto che lei gli offre che smasche[redacted] l'inefficienza nucleare sovietica [redacted] autentico o no?

[redacted] A [redacted]PRESA

1991, alle 20,35, [redacted] Rete 4; dur. 103

Regia di Frank Oz con Steve Martin, Goldie Hawn, Dana Delany, Julie Harris. Un bravo architetto decide di costruire per la futura moglie la casa dei sogni. Però lei se ne va, così al poveretto non resta che consolarsi con una cameriera conosciuta pe[redacted]. Ma l'uomo non perde [redacted] vista [redacted] possibilità di riconquistare la sua ex. Commedia divertente e brillante.

DOMENICA DI SHOPPING, ALLA WATT RADIO
[redacted] alla [redacted] di [redacted], siamo [redacted] TUTTE LE DOMENICHE, vieni a [redacted] un'occhiata
[redacted] - Tel. 011/397.27.67 - [redacted] - dalle [redacted] e dalle 15 alle 19

ANTENNA

[redacted]
Alex Baroni ospite di *Quelli che [redacted] calcio* (Raitre, 15,25). Luciano Rispoli conduce il *Primo [redacted] pionato internazionale [redacted] lingua italiana* (Tmc, 16), e trenta [redacted] dalla [redacted] Che Guevara Raidue presenta una serie di speciali [redacted] interviste al padre del rivoluzionario e a Fidel Castro (ore 16,25, 17,45, 22,40, 0,10) prima delle due puntate della *Piovra* [redacted] (Raiuno, 20,45). Paola Turci, Nek e i Nomadi ospiti di *On the road* (Raitre, ore 20).

[redacted]
Il Tg5 ha trasmesso ieri mattina in diretta da Barcellona, la telecronaca delle nozze dell'infanta Cristina di Borbone. Telecronisti Alberto Bilà, da Roma, e Barbara Parodi da Barcellona. Con loro ospiti italiani e spagnoli. Lo speciale, curato da Vito Oliva, è iniziato alle 9 circa, subito dopo la conclusione di «Tg5 mattina» e si è concluso alle 13.00.

VERSACE
Un film tv prodotto dalla Pan Am Pictures racconterà la morte di Versace. Tra i protagonisti Franco Nero (nel ruolo dello stilista) e Shane Pardue (l'omicida Andrew Cunanan). Le riprese [redacted] appena iniziate a Miami, luogo dell'assassinio, e proseguiranno sul lago di Como, dove Versace viveva. Regia di Menahem Golan.

[redacted]
Fiorello ha avuto diverse guardie del corpo, [redacted] non per [redacted] scelta: «Me le imponevano altre persone che mi gestivano. A Sanremo ne avevo cinque. Mi sentivo oppresso, mi vergognavo tanto. La guardia del corpo [redacted] a un politico, a un industriale, a una donna, al figlio di Berlusconi, a una persona che abbia ricevuto delle minacce... Ma io che [redacted] ne faccio, chi mi vuole male?». Secondo lui molti personaggi del mondo dello spettacolo vogliono il gorilla «solo per esibizione». [redacted] dovesse scegliere una guardia [redacted] corpo non vorrebbe una donna («mi darebbe un po' meno [redacted]rezza») ma neanche un culturista: «La [redacted] guardia del corpo è quella che [redacted] si nota, mentre in Italia ci [redacted] fatti influen[redacted] troppo dai film. In questo periodo frequento una palestra e mi capita di uscire con degli amici che hanno certi fisicacci... Quando [redacted] con loro la gente pensa subito che sono circondato da gorilla».

[redacted]
Pippo Baudo, operato nel '72 per un carcinoma alla tiroide, è costretto a bere ogni tre anni un bicchiere di iodio: «Mi chiudono in un stanza isolata e per cinque giorni non posso uscire perché sono radioattivo, tanto che mi passano il cibo sotto una fessura della porta».

[redacted]
Quando andò in onda la prima [redacted] della *Piovra* Raoul Bova aveva 13 anni. Il telefilm gli [redacted] una gran paura: «Più d'u[redacted] volta mi [redacted] svegliato nel [redacted] pensando d'essere ucciso [redacted] un pugnale conficcato nella pancia».

[redacted]
«In Rai si ricevono curriculum continuamente, li prendono anche gli uscieri» (Bruno Palmieri, segretario [redacted] redazione del Tg1).

Giorgio Dell'Arti
Foto: Parodi

I PROGRAMMI DI OGGI

RAIUNO

Telegiornale: 13,30 (268); 20 (2327); 22,35 (753045); 0,15 (832770);
6 — **Euronews**, [redacted] (533-7989)
6,45 **Leoni e lene, eterni nemi[redacted]**, documenti (2197306)
7,30 **Aspetta la banda** musicale (8292)
8 — **L'isola di [redacted]** cartoni (34306)
8,25 **Le nuove avventure della Pimpa**, cartoni (8520853)
8,30 [redacted] **Zecchino... Domenica**, musicale (7927872)
9,15 **Incontro mondiale [redacted] famiglie con il [redacted]**, attualità [redacted]
10,45 **Santa Messa**, attualità - Dalla Basilica di S. Maria degli Angeli in Assisi (8509292)
11,45 **Settimo giorno**, attualità (48456807)
12,20 **Linea verde [redacted] della natura estate**, rubrica (3521696)
14 — **Domenica in...**, varietà (5843747)
15,20 **Rai sport Cambio di campo**, rubrica sportiva (3782921)
16,25 **Domenica in...**, varietà [redacted] 02056)
17,20 **Rai sport Solo per i finali**, rubrica sportiva (4836840)
17,25 **Domenica in...**, varietà. Con [redacted] Frizzi (308230)
18 — **TG1 Flash**, attualità (97696)
[redacted] **sport 90. Minuto**, rubrica sportiva (6184414)
19 — **Domenica in...**, varietà. Con Fabrizio Frizzi [redacted]
19,35 **Domenica in...**, varietà. Con Fabrizio Frizzi (784747)
20,35 [redacted] **Sport** [redacted], rubrica sportiva [redacted]
20,45 **La Piovra 8**, sceneggiato (621259)
22,40 **Filumena in arte [redacted]**, documenti (2187495)
23,45 **Milleunteatro**, rubrica (469-0124)
0,30 **Agenda - Zodiaco - Che tempo fa**, rubrica (9579254)
0,35 **Sottovoce**, rubrica (5322815)
1,05 **Quattro donne nella notte**, film drammatico (Francia, 1954). Regia di Henry Decoin
2,40 **Cortili di Roma**, documenti (7873506)
3,25 **Milva**, musicale (16023728)
4 — [redacted] **Martino - Lelio** [redacted] **- Jula De** [redacted], musicale (4667761)
4,10 **Archivio dell'arte**, documenti (8720187)
4,45 **Vengo anch'io (R)**, varietà. Con Raffaele Pisu

RAIDUE

Telegiornale: [redacted] (25476); 10 (4230); 11,30 (686521); 13 (68276); [redacted] (061); 23,20 (2102872);
[redacted] **Rassegna [redacted] sociale**, attualità - Pane al pane (7160672)
7 — **I due foscari**, film storico (Italia, 1942). Regia di Enri[redacted] Fulchignoni, [redacted] Carlo Ninchi, Elli Parvo (2212327)
8,55 **Un [redacted] di cielo**, film commedia (Italia, 1957). Regia [redacted] Aglauco Casadio, con Marcello Mastroianni, Rosanna Schiaffino (7306)
10,05 **Domenica Disney** [redacted]**ne**, varietà ragazzi (5182124)
10,10 **Aladino**, cartoni (3836658)
10,30 **Campagni di banco e quattro zampe**, cartoni (66-[redacted])
10,55 **Darkwick duck**, cartoni (51-06414)
11,05 **Un raggio di luna per [redacted]rothy [redacted]**, telefilm (8-686834)
11,35 **Totò le mokò** film commedia (Italia, 1949). Regia di Carlo Ludovico, con Totò, Gianna [redacted] Canale (6617124)
13,20 **TG2 Motori**, rubrica sportiva (6185940)
13,35 **Telecamere salute**, rubrica [redacted]
14 — **Meteo 2**, rubrica (91037)
14,05 **Sotto tiro**, film guerra (Usa, 1983). Regia di Roger Spottiswoode, [redacted] Nick Nolte [redacted]
16,25 **Avvenimenti: Ricordo di Ernesto Che Guevara**, documenti (625327)
16,40 **Ciclismo: Coppa del mondo**, sport (4777211)
17,45 **In viaggio col Che**, docu[redacted]
18 — [redacted]: **Benetton - Kinder**, sport - Campionato Italiano maschile (6696)
20 — **Tom e Jerry**, cartoni (124)
20,50 **Il piccolo diavolo**, film commedia (Ita, 1988). Regia di Roberto Benigni, con Roberto Benigni (802740)
22,40 **Avvenimenti: Ricordo di Ernesto Che Guevara**, documenti (6069650)
23,40 **P**[redacted] rubrica (7627765)
1,25 **Ernesto Che Guevara: Trent'anni dopo**, documenti (71510475)
2,25 **Mi ritorni in mente replay** musicale (1537964)
2,50 **Diplomi universitari a di[redacted]. Lezione 24**, documenti fino alle ore 5,55 (55-601696)

RAITRE

Telegiornale: 14,15 (5436872); 19 (43037); 23,[redacted] (36563); 0,20 (1784457);
6,55 **Motociclismo: G.P. Au[redacted] 500cc**, sport (948-2308)
7,50 **Geo Magazine**, documenti (2452582)
8,10 **Buongiorno Musica: Invito al concerti di [redacted]** - musicale (7836211)
8,55 **Canoa: Campionati italiani assoluti [redacted]** sport (82595143)
11 — **Nel [redacted] degli animali**, documenti (465696)
12,45 **Motociclismo: G.P. d'Australia 125-250-500 CC**, sport - Sintesi (5508160)
14 — **TGR Telegiornali Regionali**, attualità (66327)
14,30 **Quelli [redacted] aspettano**, rubrica sportiva [redacted]
[redacted] **Quelli che il calcio**, rubrica sportiva (96307476)
17,30 **Rai sport stadio sprint**, rubrica sportiva (37230)
17,55 **Ippica: Arco di trionfo**, sport (9451258)
18,05 **Ippica: Derby di trotto**, sport (3439124)
18,15 **Tennis: ATP Tour**, sport (735360)
19,35 **TGR Telegiornali regionali**, attualità (712143)
20 — **On the road**, rubrica (85476)
20,20 **Blob. Di tutto [redacted] più**, [redacted]rietà (1138785)
20,40 **Elisir**, attualità. Con Michele Mirabella (475495)
22,25 **La Domenica sportiva - 1a parte**, rubrica sportiva (77-42679)
23,40 **TGR Telegiornali Regionali**, attualità (1709766)
23,50 **La Domenica sportiva - 2a parte**, rubrica sportiva (460-0601)
0,30 **Fuori orario cose (mai) viste**, rubrica Sonatine (466-3490)
2,05 **Appuntamento al cinema**, rubrica (55694506)
2,10 **Gabriele La Porta presenta: Anni azzurri**, attualità [redacted]
2,40 **Anni azzurri**, sceneggiato (5936877)
3,10 **Rapina a mano armata**, film poliziesco (Usa, 1956). [redacted]gia di Stanley Kubrick, [redacted] Sterling Hayden [redacted]
4,30 **Il commissario Corso**, telefilm (2033983)
5,20 **Concerto dal vivo: Fred Bongusto**, musicale (919-3148)
5,50 **Medicina per voi**, rubrica

CANALE 5

Tg5: 8 (2076124); 8 (14281); 13 (6306); 20 (3414); 1 (53171544); 3 (1564887); 5,30 (27626877);
9 — **Affitta[redacted] papà**, film commedia. Regia di Blair Treu, [redacted], Wallace Shawn, Nich Cassavetes [redacted]476)
11 — **Papà Noè**, telefilm - *"Nuovi arrivi"* (66211)
12 — **Casa Vianello**, [redacted] - *"La [redacted] età" e "Tennis club"* (77327)
13,30 **Buona Domenica**, varietà. Con Maurizio Costanzo, L. Laurenti e Paola Barale, Enrico Papi (20265696)
16,20 **Io e la mamma**, telefilm - *"Matti da legare"* (87327)
[redacted] **Buona Domenica**, varietà. Con Maurizio Costanzo, L. Laurenti e [redacted] Barale, Enrico Papi (9592563)
20,30 **Jurassic Park**, film fantastico (Usa, 1993). Regia di Steven Spielberg, con Sam Neill, Laura Dern, Jeff Goldblum (2075143)
23 — **Nonsolomoda**, attualità - Un settimanale di attualità (8476)
23,30 **Ciclo "Cattivi Maestri"**, rubrica. Con Paolo Liguori. - Presentazione del film: *Zabriskie point* (85327)
23,45 **Zabriskie Point**, film drammatico (Usa, 1970). Regia [redacted] Michelangelo Antonioni, con Daria Halprin, Mark Frechette (8163765)
2 — **L'ora di Hitchcock**, telefilm - *"Il segreto di Dianne"* (667-4341)
3,30 **Missione impossibile**, telefilm - *"Lavaggio del cervello"* (7602902)
4,30 **Attenti a quei due**, telefilm - *"È stato un piacere conoscerti e picchiarti"*

ITALIA 1

Studio Aperto: 12,25 (643221); 19,30 (11143);
6,30 **Bim Bum Bam e cartoni animati**, varietà ragazzi (60-044766)
11,30 **Genitori in blue jeans**, telefilm - *"Un test... senza testa"* (2747)
12 — **Grand Prix - 1a parte**, rubrica sportiva. Con [redacted] De Adamich (33143)
12,45 **Grand Prix - 2a parte**, rubrica sportiva. Con Andrea De Adamich (455766)
13 — **Guida al Campionato**, rubrica sportiva. Con Alberto Brandi, Maurizio Mosca (9-6259)
13,35 **Janet [redacted]son Nuovo video: Got til it's gone**, musicale (6696940)
13,40 **Tequila e Bonetti**, telefilm - *"Il racconto del drago"* (13-1389)
14,35 **Corto circuito 2**, film fantascienza (Usa, 1988). Regia [redacted] Kenneth Johnson, [redacted] Jack Weston, Fisher Stevens, Michael Mc Kean [redacted]
16,30 **In fuga per [redacted] grande pasticcio**, film commedia (Usa, 1996). Regia di Jay Aubrey, [redacted] Holly Butler, Gerry Russell (932476)
18,30 **Flipper**, telefilm - *"L'antico relitto"* (93780)
19,52 **Fatti e misfatti**, attualità (2-06413389)
20 — **Benny Hills**, varietà (51785)
20,20 **Mai dire gol**, varietà. Con Gialappa's Band (990[redacted]59)
20,40 **Millennium**, telefilm - *"Relazioni di sangue"* (737747)
22,30 **Pressing**, rubrica sportiva. Con [redacted]mondo Vianello (8-6037)
0,30 **Italia 1 Sport**, rubrica sportiva (5340667)
0,35 **Studio sport**, rubrica [redacted]tiva (9155835)
0,45 **Rassegna stampa**, attualità (67418322)
0,50 **Italia 1 sport**, rubrica sportiva (7314665)
1,35 **Al di là [redacted] legge**, film western (Italia, 1968). Regia di Giorgio Stegani, con [redacted] Van Cleff, Antonio Sabato (1681618)
3,20 **Avanti [redacted] posto**, film commedia (Italia, 1942). Regia [redacted] Mario Bonnard, con Aldo Fabrizi, Andrea Checchi, Adriana Benetti

RETE 4

Tg4: 11,30 (96563); 13,30 [redacted] 18,55 (313126);
6 — **Wings**, telefilm - *"Caccia all'ufo"* (31259)
6,20 [redacted] **di [redacted]**, telefilm - *"La bufera"* (9976292)
6,50 **A cuore aperto**, telefilm - *"La medicina cinese"* (631-2142)
7,40 **Burk**, telefilm - *"La maledizione del giaguaro"* (6535-821)
[redacted] **Rassegna Stampa**, attualità (6866[redacted]53)
8,50 **Affare fatto**, rubrica. Con Giorgio Mastrota [redacted]
9 — **Documentario**, documenti (3105)
9,30 **Naturalmente su Rete 4 (R)**, attualità. Con Antonella Appiano [redacted]
10 — **S. Messa**, attualità (1702327)
[redacted] **La domenica del villaggio**, attualità. Con Davide Mengacci e Rosita Celentano (3457143)
[redacted] **L'altro azzurro**, documenti (97679)
14 — **La Casa Russia**, film spionaggio (Usa, 1990). Regia di Fred Schepisi, con Sean Connery, Michelle Pfeiffer (4304949)
15,30 **Hawaii: Missione Speciale**, telefilm - *"I magnifici cinque"* (42105)
17,30 **Non solo qu[redacted] abbaio**, rubrica (1114)
19 — **Chicago Hospital**, telefilm - *"I casi della vita"* (12899)
20,35 **Moglie a sorpresa**, film commedia (Usa, 1992). Regia di Frank Oz, con Goldie Hawn, Peter Mac Nicol, Donald Moffat (6653394)
22,50 **Uova d'oro**, film grottesco (E / I / F, 1993). Regia di Bigas Luna, [redacted] Javier Bardem, Alessandro Gassman (6615018)
[redacted] **Nel bel mezzo di un gelido inverno**, film commedia (GB, 1995). Regia di Kenneth Branagh, con Michael Mahoney (6983341)
2,25 **Ciak [redacted]ws**, attualità (55-605812)
2,30 **TG4 Rassegna stampa**, attualità (7032977)
[redacted] **Mannix**, telefilm - [redacted]
3,40 **Spenser**, telefilm - *"Buon Natale"* (4734877)
4,30 **Matt Houston**, telefilm - *"Omicidi al Beach Club"* (59-47438)
5,15 **Kojak**, telefilm - *"Al di là del fiume"*

TMC MONTECARLO

Telegiornale: 12,45 (44222); 18,40 (176872); 21,20 (263327); 22,45 (422016); 2 (48252726);
7 — **La mia amica Sandy Bell**, cartoni (4360)
7,30 **I ragazzi della prateria**, telefilm (90292)
8,30 **Davy Crockett**, cartoni (69-[redacted])
9 — **Domenica Sport**, rubrica sportiva (44059872)
12 — **Angelus**, attualità - Benedizione di S.S. Papa Giovanni P[redacted] II (11921)
12,15 **TMC Race (R)**, rubrica sportiva (437150)
13 — **Ironside**, telefilm (71143)
14 — **Vice versa**, film commedia (Usa, 1988). Regia di Brian Gilbert, [redacted] Judge Reinhold, Fred Savage (94-8037)
16 — **Primo Campionato [redacted] Lingua Italiana**, varietà. Con Luciano Rispoli, Roberta Capua e Gianluigi Beccaria (46335495)
18,55 **Goleada**, rubrica sportiva. Con Massimo Caputi, Marina Colombari e Marina Sbardella (3477259)
[redacted] — **I goals**, rubrica sportiva - Servizi di tutte le partite di Serie A e B (61389)
19,10 **Le partite**, rubrica sportiva (8911018)
20 — **Serie A**, rubrica sportiva Servizi e commenti (3495)
21 — **I protagonisti**, rubrica sportiva (64037)
21,25 **La Serie B**, rubrica sportiva (1264259)
22 — **Il moviolone**, rubrica sportiva (49501)
22,10 **Processo per direttissima**, rubrica sportiva. Con Aldo Biscardi (771037)
23,10 **TMC Sport**, rubrica sportiva (2882178)
23,30 **Crono, tempo di motori**, rubrica sportiva. Con Renato Ronco (4963699)
— — [redacted] **e Annie**, film commedia (Usa, 1977). Regia di Woody [redacted], con W. Allen, D. Ke[redacted], T. Roberts [redacted]77902)
2,25 **L'ululato 2**, film orrore (Usa, 1985). Regia di Philippe Mora, con Christopher Lee, Reb Brown
4,25 **Cnn**, attualità Collegamento in diretta con la rete televisiva americana

ALLA RADIO

RADIOUNO: Gr. 8; 11; 13; 19; 21,20; 23; 24; 2; 5,30

7 GR1; 7,05 L'oroscopo; 7,25 Culto Evangelico; 8,34 A come Agricoltura e Ambiente; 9 Est - Ovest; 9,10 Mondo Cattolico; 9,30 Santa Messa; 10,15 Permesso di soggiorno; 11,05 Senti la montagna; 11,45 Anteprima sport; 12,05 Musei; 13,27 A voi la linea; 15,20 Tutto il calcio minuto per minuto; 17,30 Domenica sport; 18,30 Pallavolando; 19,19 Tutto basket; 19,50 Pallavolando; 20,11 Ascolta si fa sera; 20,20 Calcio: Inter - Lazio; 22,30 Processo al campionato; 22,50 Bolmare; [redacted] Per noi.

RADIODUE: Gr. 6,30; 7,30; 8,30; 12,30; 13,30; 19,30; 22,30

7,15 Vivere la Fede; 8,02 L'Arca di Noè; 9,[redacted] Nel mio piccolo; 11,15 Vivere la fede; 11,40 La Bibbia; 12 L'Angelus; 12,15 GR Regione; 12,54 Consigli per gli acquisti; 13,43 Quelli che la radio; 18,30 GR2 - Anteprima; [redacted] facendo; 22,35 Fans Club.

[redacted]: Gr. 8,45; 18,45

7,30 Prima pagina; 9 Appunti di volo; 10,30 Concerti Telecom; 12 Uomini e Profeti; 12,45 Domenica musica - 1a parte; 13,45 Club d'ascolto. Metamorfosi; 14,15 Domenica musica - 2a parte; 17,20 Concerti d'autore; [redacted] Una crociera [redacted] sogno; [redacted]re suite; 20,45 [redacted] di [redacted] Petrassi; [redacted] Audiobox, derive magnetiche e più voci.

[redacted]

8,00 **Clip [redacted] clip**, rubrica (2865840)
10 — **Roxy Bar (R)**, musicale (2723056)
12,30 **Clip to clip**, rubrica (4656690)
14,05 **Clip to clip**, rubrica [redacted]
16 — **Motociclismo: GP Giappone**, sport [redacted]
17 — **Pallavolo: Piaggio Roma - Conad Ferrara**, sport (4719105)
18,30 **New Age**, musicale (2291292)
19,30 **Hardball**, telefilm (9864821)
20,35 **Calcio Serie A: una partita**, sport (464679)
22,30 **Goleada (R)**, rubrica sportiva

TELE +

8,20 **Palookaville**, film commedia (84-15306)
10,00 **Casper**, film fantastico (5158834)
[redacted] **Crescere con gli elefanti**, documenti (792230)
13,30 **Empire records**, film musicale (9-453696)
15,05 **Jumanji**, film fantastico (3506501)
16,50 **Calcio: Liverpool - Chelsea**, sport (38490921)
[redacted] — **Homicide**, telefilm (801327)
20 — **Calcio: Prepartita**, rubrica sportiva (367308)
20,30 **Calcio: Inter - Lazio**, sport (209105)
22,30 **+ Gol**, rubrica sportiva (982211)
22,45 **Amiche per sempre**, film commedia (1711495)
0,30 **Fuga dalla scuola media**, film drammatico

TELE +

10,15 [redacted] **life**, film musicale (1467259)
12 — **Homicide**, telefilm (808863)
12,50 **Trappola [redacted] montagne rocciose**, film azione [redacted]
14,25 **I ricordi [redacted] Abbey**, film drammatico (3377563)
16 — **Fuzi [redacted] 2**, film commedia (76-8143)
17,30 **Vento di passioni**, film drammatico (20445740)
20,30 **A letto [redacted] l'amico**, film commedia (806940)
[redacted] **Pontiac Moon**, film commedia (49-61211)
[redacted] **morire**, film grottesco
1,30 **Richie rich - Il più ricco del [redacted]do**, film commedia

MTV RETE A

8 — **Kickstart**, musicale
9 — **Shopping Club**, rubrica
10 — **MTV [redacted]**, rubrica
12 — **So 90' s**, musicale
13,30 **Coccodrilli: An interview with Samuele Bersani**, musicale
14 — **The Grind**, musicale
15 — **10 Years of Number 1**, musicale
[redacted] — **News e [redacted]** attualità
19,30 **Star Trax: Shaggy**, musicale
20,30 **European Top 20**, musicale
22,30 **All About Prince**, musicale
23,00 **Hit List Italia**, musicale
23 — **Mtv Fresh**, musicale
0,30 **Big Picture**, musicale
1 — **Mtv Amour**, musicale

GUIDA ALLO SHOWVIEW

Per registrare il Vostro Programma TV preferito digitate i Numeri Show-View, [redacted] programma che volete registrare, sul programmatore ShowView. Lasciate l'unità ShowView sul Vostro videoregistratore [redacted] il programma verrà automaticamente regi[redacted] all'ora indicata. Per ulteriori informazioni chiamate il nostro numero di assistenza
(02) 269.210.15.
Dicitura del Copyright
ShowView è un marchio utilizzato dalla Gemstar Development Corporation 1996 - Gemstar Development Corp. Tutti i diritti sono riservati.
I CANALI DI SHOWVIEW
Rai1 1; [redacted] 2; Rai3 3; [redacted] Canale 5 5; Italia 1 6; Montecarlo 7; Tmc2 9; Tele/Nero 13; Tele/Bianco 14; MTV-ReteA 15; Svizzera 16.

R[redacted]SAT 2 [redacted] T[redacted] PER TE.
N U [redacted] E R O V E R [redacted] 6 7 / 4 6 0 4 6 0

DINER DOG CERCA LOCALI COMMERCIALI INTERNI/ESTERNI MILANESE MQ 150/200 SOLO PIANO TERRA SU STRADA AD ALTO SCORRIMENTO E POSSIBILITA' PARCHEGGIO

LE INIZIATIVE

RICHIEDETECI I 10 REQUISITI PER IL NOSTRO SVILUPPO IN FRANCHISING PER LA LOMBARDIA

DINER DOG®
PET MARKET

L'INVERNO SI AVVICINA, OFFRIAMO AI NOSTRI AMICI A QUATTROZAMPE
UN COMODO E CONFORTEVOLE GIACIGLIO
CANILI PER ESTERNO IN PINO NORDICO STAGIONATO, SMONTABILI, CONFEZIONATI IN SCATOLE
TRASPORTABILI SU TUTTE LE AUTO

MIS. 1 cm. 40 x 58 x 55
MIS. 2 cm. 50 x 67 x 65
MIS. 3 cm. 60 x 80 x 85
MIS. 4 cm. 70 x 96 x 93
MIS. 5 cm. 80 x 106 x 105

MODELLO **TRONCHETTO**

MIS. 1	L. 170.000
MIS. 2	L. 200.000
MIS. 3	L. 250.000
MIS. 4	L. 300.000
MIS. 5	L. 360.000

PROMOZIONE VALIDA SINO AL 31-10-97

MODELLO **ELITE**

MIS. 1	L. 120.000
MIS. 2	L. 150.000
MIS. 3	L. 190.000
MIS. 4	L. 230.000
MIS. 5	L. 280.000

Manese

CON CARTARISPARMIO
LO SCONTO CERTO DEL 10% SU TUTTI I PRODOTTI PRESENTI SUI NOSTRI SCAFFALI
(compresi quelli in promozione)

PETREET PER IL GATTO gr. 170 **L. 1.200** **FRISKIES** PER IL CANE gr. 1250 **L. 2.300**

SUI NOSTRI SCAFFALI : **HILL'S - EUKANUBA - JAMES - PROPLAN - SUPRIUM - ADVANCE - NUTRO**

I NOSTRI PUNTI VENDITA

TORINO	Corso Siracusa	13	Tel. 011/ 352836	**MONCALIERI**	Via Martiri 8	tel. 011/6408206	**RIVOLI**	Corso Susa 302	tel. 011/9561229
TORINO	Corso Casale	44	Tel. 011/ 8196636	**ASTI**	Corso Torino 488	tel. 0141/410878	**NOVARA**	Viale Vittoria 63	tel. 0321/471701
TORINO	Corso Casale	448	Tel. 011/8980182	**ALESSANDRIA**	Spalto Gamondio 1	tel. 0131/264468	**MILANO-CORSICO**	Viale Italia 48	tel. 02/48602117
TORINO	Corso G. Cesare	182	Tel. 011/2052828	**MILANO**	Via G.B. Grassi 23	tel. 02/33200621	**LEGNANO**	Via Canegrate 13	tel. 0331/410599

ASSISTENZA CLIENTI 011/9038888

Accuse [redacted] Passarella

BUENOS AIRES. Daniel Passarella (foto), ct dell'Argentina, rischia il carcere. [redacted] accusato di contrabbando [redacted] Direzione generale delle imposte, per l'importazione di uno yacht comprato negli Usa [redacted] poi rivenduto. Notizia confermata dalla commissione parlamentare che indaga su recenti [redacted] doganali. Passarella avrebbe comprato l'imbarcazione «Mocho bylu» per 160 mila dollari, dichiarandone [redacted] 70 [redacted]. Per ordine del giudice Marquevich, lo yacht è sotto sequestro [redacted] Rosario, e non potrà lasciare le acque territoriali argentine fino al termine [redacted] Passarella. Altre inchieste sono in arrivo: riguarderebbero importazioni di auto da parte di calciatori.

Jordan, ultimo anno

DEERFIELD. Michael Jordan ha confermato il ritiro a fine stagione, quando lascerà anche l'allenatore Phil Jackson. «Me ne andrò - ha detto l'asso dei Chicago Bulls - e stavolta sarà un addio definitivo. Ciò che sento nel cuore è che Phil è il "mio" allenatore. Se non vuole più restare, continuare a giocare diventa difficile anche per me». Jordan aveva dichiarato in estate di essere pronto a rinnovare per un anno il contratto (alla stratosferica cifra di 33 milioni di dollari) solo se fosse restato l'amico Jackson. E il tecnico, tentato di lasciare subito per dedicare più tempo alla famiglia e sottoporsi ad un intervento all'anca, aveva ceduto. Grazie anche ai 6 milioni di dollari d'ingaggio.

[redacted] OGGI IN TV [redacted]

4,10	**Moto.** [redacted] G. P. d'Australia	[redacted]	17,30	Stadio sprint	[redacted]
8,20	**Superbike.** G. P. Giappone	Telepiù	17,55	**Ippica.** Da Parigi: Arco di Trionfo	[redacted]
8,55	**Canoa.** Campionati it. velocità	[redacted]	18,10	90° Minuto	Raiuno
[redacted]	**Calcio.** Groningen-Feyenoord	Tmc	18,15	**Tennis.** Torneo di Palermo	[redacted]
[redacted]	Grand Prix	Italia 1	[redacted]	Goleada	[redacted]
12,45	**Moto.** G. P. d'Australia (sint.)	Raitre	19,00	[redacted] Benetton Tv-Kinder Bo	Raidue
13,00	Guida al campionato	[redacted]	20,20	[redacted] gol	[redacted]
15,25	Quelli che il calcio	Raitre	20,30	**Calcio.** Partita serie A (diff.)	[redacted]
16,00	**Moto.** Sup. 600, G. P. d'Indonesia	Tmc2	20,30	**Calcio.** Inter-Lazio	Telepiù
16,40	**Ciclismo.** Parigi-Tours	Raidue	22,[redacted]	processo per direttissima	[redacted]
16,50	**Calcio.** Liverpool-C[redacted]	Telepiù	22,25	La domenica sportiva	[redacted]
17,00	**Pallavolo.** Piaggio Rm-Conad Fe	Tmc2	22,30	Pressing	[redacted] 1
17,20	Solo per i finali	[redacted]	23,10	Tmc sport	Tmc
			0,30	Italia 1 Sport	Italia 1

LA STAMPA

SPORT

Domenica [redacted] Ottobre 1997 [redacted]

C'è la Fiorentina, i bianconeri vivono un momento difficile: silenzio stampa e allenamento a porte chiuse

La **JUVE** *prova a ritornare bella*

[redacted]

Soltanto una vittoria può cancellare i dubbi

[redacted]

Lippi cambia [redacted] Juve dopo Manchester: fuori Dimas per Pessotto, Tacchinardi rimpiazza Conte. Il tecnico [redacted] senta aria [redacted] crisi

TORINO. Quando Moggi, in settimana, [redacted] che bisognava smetterla [redacted] le espulsioni [redacted] riferiva esclusivamente ai giocatori: con i giornalisti invece si può procedere come sempre e ieri, alla vigilia della partita con la Fiorentina, un cronista è [redacted] invitato ad andarsene dal campo, l'hanno squalificato per «leso prestigio», «abuso d'ironia» [redacted] qualcosa del genere. Non [redacted] queste, o il silenzio [redacted] pa, le armi con cui la Juve può uscire dalla crisetta che l'ha colta in settimana ma [redacted] chiaro che la sindrome dell'accerchiamento ha raggiunto il livello di guardia [redacted] tracima.

Da sempre la nuova Juve si sente poco amata dalla critica. Lippi pensa che [redacted] Torino per ragioni [redacted] gli si remi contro [redacted] Moggi, venerdì, ha spiegato che da quattro anni la squadra prende bacchettate sulle [redacted] immeritatamente, tanto è [redacted] che per difendersi è stata costretta [redacted] vincere. [redacted] che si farebbe una fortuna [redacted] brevettarla. [redacted] com'è che non sta funzionando al Milan? La realtà è che, tranne i primissimi mesi di Lippi, quando prevaleva lo scetticismo per un allenatore [redacted] tutto [redacted] al gran[redacted] calcio, [redacted] Juve non manifestava da [redacted]po l'insicurezza dei giorni attuali. Ieri al Comunale c'erano Bettega [redacted] Giraudo per saggiare il polso della squadra che [redacted] è allenata a porte chiuse per trovare la concentrazione più che per provare armi segrete che [redacted] esistono.

Pessotto al posto di Dimas (come si [redacted] visto negli ultimi allenamenti) [redacted] è infatti un avvicendamento rivoluzionario. Lippi ha insistito sul portoghese che l'anno scorso fu il rattoppo a buon mercato in una situazione pregiudicata dagli infortuni: o[redacted] [redacted] è convinto che Dimas difenda poco e l'assenza di Montero, squalificato [redacted] sostituito da Iuliano, gli impone di coprire meglio la fascia sinistra per rafforzare il reparto.

L'altra novità è il ritorno di Tacchinardi [redacted] centrocampo perché Conte non sarà disponibile prima del match [redacted] Bari, dopo la sosta per la Nazionale. L'infortunio che ha bloccato Tacchinardi [redacted] Manchester dopo [redacted] minuti [redacted] evidentemente una sciocchezza: [redacted] botta che [redacted] passata in [redacted] paio di giorni. Il giovanotto che doveva [redacted] delle colonne verdi della Juve lippiana, nelle ultime due stagioni si è perso per gli infortuni [redacted] perché vorrebbe giocare con più continuità. Va in campo [redacted] e si vede: a Genova è stato ammonito dopo trenta secondi, [redacted] è abbonato ai cartellini gialli [redacted] i suoi coetanei alla [redacted] tramviaria. Eppure quando si controlla, come nell'avvio di partita all'Old Trafford, è l'uomo che può restituire [redacted] robustezza al centrocampo e la Juve lo considera l'erede di Deschamps [redacted] francese tornerà a [redacted] a fine campionato.

Riconquistare la fiducia dipende soprattutto da lui. E lo stesso si può [redacted] della Juve che i tifosi guardano con perplessità. Il dubbio [redacted] una stagione poco trionfale ha preso corpo non tanto [redacted] risultati (accettabili) quanto dalle esibizioni: in otto partite ufficiali i bianconeri hanno convinto soltanto col Feyenoord [redacted] il Brescia, non hanno mai vinto fuori casa, hanno schiantato il Lecce in casa a cinque minuti dalla fine.

La prova con la Fiorentina è [redacted] test per capire se la Juve ritorna bella oppure [redacted] gli sbandamenti nascondono difetti strutturali da correggere [redacted] il tempo e magari un paio di acquisti. [redacted] Piero [redacted] Inzaghi sono stati confermati da Maldini ma la loro battaglia per ora è convincere chi non li considera una coppia bene assortita. Lippi ha indicato nei viola una delle due sorprese di inizio stagione, insieme all'Inter. «Non l'avevamo considerati tra i candidati alla [redacted] Uefa invece possono lottare per tutti gli obiettivi», aveva dichiarato prima del ciclone Martusciello: forse la sconfitta della Fiorentina contro l'Empoli ha ridotto l'entu[redacted] Il silenzio stampa impedisce [redacted] approfondire.

Il timore è che anche la Fiorentina, come la Samp e il Manchester, giochi un match aggressivo. Malesani ha detto che le chiavi per [redacted] Juve sono il ritmo e la pressione costante: gli avversari hanno individuato il tallone d'Achille [redacted] squadra leggera. Sarà il tormentone dell'annata.

Marco Ansaldo

[redacted]

Dalla Toscana 4000 tifosi

[redacted] Saranno 4000 i tifosi viola al Delle Alpi. La polizia adotterà [redacted] straordinarie [redacted] sempre in questi casi. In prevendita sono stati venduti 7200 biglietti. Esaurite le curve, ci [redacted] tagliandi per ogni settore (prezzi [redacted] 70 a 140 mila). Gli ultras ricorderanno [redacted] Stoppani, la tifosa genovese paralizzata in seguito [redacted] un incidente [redacted] Apriranno anche [redacted] sottoscrizione per consentire alla [redacted] gazza [redacted] curarsi in Svizzera e invitano i tifosi [redacted] aderire versando le offerte sul conto 202117/0159 del Banco [redacted] Chiavari con la causale «per amore di Marika». E in attesa del Totoscommesse legalizzato, sarà presentata oggi Juvescommesse, gioco riservato ai giornalisti sportivi, organizzato dalla Snai Servizi fino al termine della stagione.

[redacted]

[redacted] (6)

[redacted] (12) - Lazio [redacted]

Udinese (6) - Sampdoria (8)

[redacted] (10)

Malesani: «Lippi come tecnico è semplicemente grande»

«Lippi è [redacted]

Malesani: ma lo batterò copiando il Manchester

FIRENZE. [redacted] Juve è [redacted] crisi, nervosa, rinchiusa in [redacted] silenzio stampa sintomo di malessere? La Juve vede esaurirsi il [redacted] ciclo vincente? Ma non scherziamo: la squadra bianconera resta il modello del calcio moderno. Parole ed enfasi di Alberto Malesani, fino [redacted] decina di giorni fa sugli altari per quel [redacted] spregiudicato modulo «3-4-3» che aveva costretto all'apnea l'Inter di Simoni, [redacted] che domenica [redacted] ha subito un ridimensionamento [redacted] piccolo Empoli.

Malesani, che stravede per i bianconeri, che considera Lippi [redacted] modello, che indica nella struttura aziendale della Juve il presente e il futuro del calcio. Lo stesso Malesani che dovrà [redacted] un trabocchetto fatale per la squadra regina, cercando un'impresa che eviti un 3° ko consecutivo in campionato.

«Cos'è [redacted] Juve lo capisci già entrando nella sede bianconera - racconta il tecnico della Fiorentina -, dove respiri l'aria del [redacted] La Juve [redacted] la storia del calcio ed è dalla storia che attinge la linfa necessaria alle vittorie. La Juve è, per me, campioni indimenticabili [redacted] Sivori [redacted] Platini. Però, oggi, [redacted] Juventus più di ogni altra cosa [redacted] il suo tecnico, Marcello Lippi».

Malesani, con il Chievo, riuscì addirittura a pareggiare al Delle Alpi; allora conobbe l'allenatore bianconero: «Un uomo semplice, alla [redacted] che [redacted] mette [redacted] tuo agio. Come tecnico è semplicemente grande. Lui ha fatto la gavetta, lui ha resistito nei momenti difficili, lui ha sofferto e reagito, fortificandosi. Lippi ha il merito [redacted] aver dato a questa Juve una mentalità vincente, aggressiva, combattiva. Lui ha costruito questo ciclo e lo difenderà. Chi estromette i bianconeri dal pronostico-scudetto, [redacted] conosce l'allenatore, non [redacted] i giocatori, [redacted] la serietà della società. Chi segnala il silenzio stampa come elemento [redacted] debolezza, [redacted] sa la rabbia che provano tecnico [redacted] atleti quando sentono mille illazioni per una sconfitta che, solo loro, sanno com'è maturata».

Dunque una Juve fuori portata per la Fiorentina? [redacted] i viola non avevano avanzato la candidatura ai primi posti della classifica? [redacted] la Fiorentina non ha bisogno di evitare la terza sconfitta dopo Inter-Empoli? I «cantici» di Malesani per i bianconeri finiscono qui, dove inizia la sfida: «La sconfitta della Juve a Manchester ha una sola lettura: ha vi[redacted] la squadra più aggressiva. Una lezione della quale terremo [redacted]luto conto. E' l'aggressività che può darci un'arma in più. E la Fiorentina, anche [redacted] l'Inter, ha dimostrato di [redacted] al proprio interno [redacted] forza morale, tattica [redacted] tecnica per imporsi contro [redacted] anche molto forti. Per questo non voglio sentir parlare di gara [redacted] riscatto. Non vale per loro, non vale per noi: entrambi abbiamo [redacted] vita davanti, per costruire quello che può essere [redacted] reale progetto [redacted] questa stagione. Però sarà una partita caratterizzata sicuramente da [redacted] battaglia sul campo; la mia squadra non si tirerà indietro, per un semplice motivo: non ha paura».

Alessandro [redacted]

[redacted] DI ROMA [redacted]

Il ct dell'Inghilterra sfida gli azzurri, che gli hanno regalato sempre delusioni

[redacted] Italia, pagherai un [redacted]

«Da giocatore non ho mai vinto, stavolta mi rifarò»

[redacted]

«Il nostro calcio è cresciuto nella tecnica, non siamo più bulldog»

[redacted]

Glen [redacted] giocato 53 partite nella nazionale inglese di [redacted] ct: «Stavolta voglio provare la gioia di battere l'Italia; c'è un nuovo rispetto per il nostro calcio nel mondo, adesso non ci apprezzano più solo per la tenacia e la grinta»

LONDRA. La vita [redacted] offre [redacted] seconda chance: Glenn Hoddle è [redacted] i fortunati che l'hanno avuta. [redacted] calciatore, talento genuino e forse [redacted] sbocciato completamente, gli rimase [redacted] rammarico di [redacted] aver mai sconfitto l'Italia. Potrà riprovarci da ct.

«E' la partita più importante della mia vita - racconta il giovane tecnico, che ha abbandonato l'attività da due anni -. Avrei una voglia matta di scendere in campo. Stare in panchina non sarà la stessa cosa, però può ripagarmi per quello che non sono riuscito a f[redacted] prima, con la Nazionale. Non fraintendetemi: sono fiero delle 53 presenze nell'Inghilterra e dei [redacted] con Tottenham e Monaco; ma mi bruciano troppo, ancora, le sconfitte subite con gli italiani». Voglia di rivincita? «Forse questo termine [redacted] eccessivo, [redacted] ho una grandissima fame di vittoria. Sì, è [redacted] voglio provare finalmente cosa significa battere l'Italia».

Sorprendente quanto la nazionale inglese sia [redacted] immagine e somiglianza [redacted] suo tecnico: forse trova origine proprio nella travagliata carriera agonistica di Hoddle. Lui, da ragazzo, era un talento mai visto. [redacted]rò i primi allenatori si mangiavano le mani, [redacted] fronte [redacted] quell'airone alto e magro che si rifiutava di correre come un ossesso e [redacted] lanciarsi in tackle scriteriati. [redacted] preferiva tocchi vellutati, eleganti uno-due [redacted] altre invenzioni aliene alla mentalità dei bulldogs britannici. I selezionatori così lo snobbavano (di lui Alex Ferguson, tecnico del Manchester, ha detto: [redacted] fosse nato in Brasile sarebbe arrivato a un centinaio di presenze). I tifosi lo insultavano (lo chiamavano «Glenda», [redacted] femminile), e la stampa lo accusava di essere una primadonna svogliata.

[redacted] fuggì [redacted] un [redacted] in cui avere i piedi buoni pareva un handicap. Si trasferì in Francia, [redacted] Monaco, dove [redacted] corte di Arsène Wenger (scopritore di Weah ed ora tecnico dell'Arsenal) riuscì a togliersi parecchie soddisfazioni. Tornò in Inghilterra per portare al successo, come allenatore-giocatore, prima [redacted] piccolo Swindon [redacted] poi il Chelsea, squadra ambiziosa perennemente in zona-retrocessione. Il boom del calcio ingl[redacted] anche merito suo, parola di [redacted]: «Lui ha portato una mentalità diversa, sotto il profilo tattico».

«C'è un nuovo rispetto per il calcio inglese nel mondo - [redacted] Hoddle -. Un tempo eravamo presi in considerazione soltanto per il nostro agonismo e [redacted] cia: quello che [redacted] chiamiamo lo spirito [redacted] bulldog. Adesso veniamo apprezzati anche per la nostra tecnica [redacted] è molto importante. I giovani possono prendere come modello un McManaman o [redacted] Beckham, elementi tecnici, fantasiosi. In passato i modelli erano soprattutto mastini di centrocampo, stopper di due metri o centravanti-ariete potenti [redacted] forti [redacted], [redacted] l'ex genio incompreso [redacted] disposizione [redacted] cocktail [redacted] potenza ed eleganza, grinta e fantasia: [redacted] girone di qualificazione abbiamo ottenuto tre importanti vittorie in trasferta. In più, battendo [redacted] Juventus, [redacted] Manchester ci ha dato una bella spinta. E' stato bello anche battere l'Italia quest'esta[redacted] in Francia. Però [redacted] conta, non si trattava di una gara vera. I ragazzi ora sentono l'importanza dell'appuntamento, c'è molta pressione [redacted] noi, ma sappiamo di avere in mano [redacted] nostro destino. Ecco perché non falliremo».

La grande sfida nasce tra le polemiche. David Mallor, responsabile [redacted] commissione governati[redacted] britannica per la promozione del calcio, accusa: [redacted] ci trattano come animali. Per Roma [redacted] decise misure di sicu[redacted] assurde. [redacted] sorpreso e choccato [redacted] fatto [redacted] la polizia pensi di requisire [redacted] nostri [redacted] tutti gli oggetti portati. Inaccettabile [redacted] ricevuti come hooligans, [redacted] addirittura come una delegazione [redacted] o [redacted] Ha[redacted]. Partirà una protesta all'ambasciata italiana di Londra.

Gabriele Marcotti

[redacted] Chiesa, [redacted]

Anche Di Biagio e Di Francesco nelle convocazioni di Maldini

I 22 convocati per Italia-Inghilterra (sabato all'Olimpico). Raduno a Coverciano, domani entro le 18. **Portieri:** Pagliuca (Inter), Peruzzi (Juve); **difensori:** Benarrivo e Cannavaro (Parma), Costacurta (Milan), Ferrara (Juve), P. Maldini (Milan), Nesta (Lazio), Panucci (R. Madrid); **centrocampisti:** Albertini (Milan), D. Baggio (Parma), Di Biagio e Di Francesco (Roma), Di Livio (Juve), Fuser (Lazio), Lombardo (C. Palace); **attaccanti:** Casiraghi (Lazio), Chiesa (Parma), Del [redacted] e Inzaghi (Juve), Zola (Chelsea), Vieri (At. Madrid).

Sono ventidue, addirittura. Il massimo. C'è Chiesa, e non Roberto Baggio. Per [redacted] volta, [redacted] rendimento [redacted] aggio sulla sacralità del dogma, anche [redacted] il Del Piero attuale non risulta molto più brillante dell'ex Codino. «Lo sapevo [redacted] due giorni - spiega Baggio -. Mi aveva telefonato il ct. E' un avvicendamento, [redacted] una bocciatura. Così, almeno, [redacted] ha detto. Certo, saltare gli inglesi mi dispiace».

Chiesa non [redacted] fatto parte della spedizione in Georgia, come, [redacted] resto, Benarrivo. Il ritorno [redacted] Costacurta ha [redacted] Torrisi. Le altre novità riguardano il centrocampo, da sempre, e più [redacted] sempre, il settore più a rischio: squalificato Di Matteo, indisponibile Conte, spazio ai romanisti Di Biagio e Di Francesco, galvanizzati dalla cura Zeman. Di Biagio, già precettato da Arrigo Sacchi, è il 33° convocato di Maldini. Di Francesco, lui, era [redacted] chiamato a giugno, in occasione del torneo di Francia, ma subito rispedito al mittente (il Piacenza) causa lo spareggio salvezza con il Cagliari. Capitolo formazione: visto che si tratta di una partita speciale, da vincere a ogni costo, non ci sentiamo [redacted] escludere l'impiego di Chiesa sul versante destro del centrocampo, [redacted] ridosso delle due punte Vieri e Zola (o Inzaghi).

A San Siro solisti in passerella, con l'Inter reduce da 8 vittorie consecutive (4 in campionato)

Ronaldo-Mancini, che show

E' anche l'incrocio di destini capovolti

DAL NOSTRO INVIATO

Inter-Lazio è l'incrocio di destini bizzarri e, in un certo senso, capovolti. Sergio Cragnotti pensava di avere in mano Ronaldo. E Roberto Mancini, ora [illegible] anno, era già [illegible] Massimo Moratti. Il tempo ha lavorato per altri epiloghi, la cui [illegible] potrebbe, oggi, riflettersi sulla classifica, dilatandola o [illegible] corciandola. L'Inter viene da una striscia di [illegible] vittorie in otto gare. E ha sollevato un tale entusiasmo, fra tifosi non più abituati a banchetti così trimalcioneschi, che in società si è deciso di allungare la campagna abbonamenti di un'altra settimana. Il vessillo nerazzurro sventola a qu[illegible] 47.498 (tessere), record assoluto, per [illegible] introito globale di quasi ventitré miliardi. I biglietti venduti per la sfida [illegible] questa [illegible] - che Telepiù trasmetterà in diretta criptata - sono già 19 mila. I prezzi oscillano fra le 250 e le 45 mila lire. C'è aria di pienone, [illegible] la Fiorentina. E' la seconda volta, nel giro [illegible] un mese, che la Lazio transita a San Siro: la prima risale a sabato 13 settembre, e il pareggio che ne [illegible] suggellato il vib[illegible] intreccio (rigore di Signori ben oltre il 90') scatenò nel Milan [illegible] bilio[illegible] caccia all'arbitro.

[illegible] sarà più [illegible] stessa Lazio. Zitto zitto, Eriksson ha parcheggiato il 4-3-3, riesumato Nedved, già quattro rigori procurati, e inforcato [illegible] più pudico 4-4-2, con Mancini e Signori di punta. Se è per questo, anche Simoni ha ritoccato il modulo (dal 5-3-2 all'i-3-4-2), scovato nuove preziose pedine (Sartor, Moriero) e ritoccato la posizione di altre (Bergomi libero, Fresi a centrocampo, Djorkaeff più avanzato).

Ronaldo, Mancini. La notte milanese r[illegible] intorno alle loro magie. Sergio Cragnotti ha dato fuoco alle polveri: «Branchini non è stato sincero, con lui [illegible] tratterò più». Branchini è uno dei tre agenti del Fenomeno, in compagnia dei brasiliani Martins e Pitta. Il silenzio stampa dell'Inter, salvo ribaltoni, dovrebbe sciogliersi al fischio conclusivo di Treossi. Ad Appiano, Ronaldo si concede un modico strappo, convinto, o commosso, [illegible] grazie di una telecronista colombiana. Il tempo di mandare giù un caffè, [illegible] eccolo dedicarsi anche agli italici scribi. «Sono dichiarazioni infelici, che denotano [illegible] di rispetto. Non è [illegible] che Branchini ha fatto il doppio gioco. E' vero che mi voleva la Lazio; e riconosco che Cragnotti fu l'unico a parlare direttamente con il sottoscritto quando, a Barcellona, le cose cominciavano a mettersi male. Ma una cosa ci tengo a ribadirla: l'Inter l'ho scel[illegible] io, in totale libertà. Io, e [illegible] altro. Quando Branchini mi ha srotolato le offerte, [illegible] ho avuto dubbi. [illegible] dico che [illegible] affatto pentito, dovete credermi».

Non meno attorcigliata risulta la trama che stava per portare Roberto Mancini a casa Moratti. Il presidente sferrò il primo attacco nel 1995, a novembre, all'indomani dello 0-0 fra Sampdoria e Inter che sarebbe poi passato alla storia per l'espulsione che il burbero Nicchi inflisse al bisbetico capitano. Il secondo approccio andò in onda a fine ottobre '96, allorché Moratti, parlando all'assemblea degli azionisti, si espose al punto di garantire, [illegible] tutto va bene», l'arrivo di un celebre campione. L'imbarazzo durò poco: non già di Zola si trattava, come qualcuno aveva sospettato, ma di Mancini. Tanto che, il [illegible] novembre, tutti prendemmo per il passo d'addio la sua esibizione contro il Piacenza.

Mancini si presentò addirittura a San Siro, la sera in cui l'Inter di Hodgson affrontò ed eliminò il Cagliari dalla Coppa Italia. Roy [illegible] lo voleva. A Roy bastava [illegible] avanzava Djorkaeff. Il veto di Enrico Mantovani sabotò l'operazione. E così, il 15 dicembre, si consumò [illegible] Meazza la beffa delle beffe: I[illegible]r-Sampdoria [illegible] 3-1 a 3-4, con guiz[illegible] finale, [illegible] fatale, di Robertino in persona. Gli ultrà interisti non la presero bene. Volarono vasi di fiori; e Hodgson venne ufficialmente espulso dai cuori. Acqua passata. Ronaldo al posto di Mancini, Mancini al posto [illegible] Ronaldo. Per una [illegible] tutto torna in discussione. E' il bello, e il folle, [illegible] calcio.

Roberto Beccantini

[illegible] UN GOL A PARTITA

CAMPIONATO	[illegible]	[illegible]	GOL	MEDIA
1994-95	[illegible]	33	30	0,909
1995-96	[illegible]	13	12	0,923
1996-97	[illegible]	37	34	0,919
1997-98	INTER	4	4	1,000

Nei campionati disputati finora [illegible] Europa, Ronaldo ha segnato di media quasi [illegible] gol [illegible] p[illegible]. Nell'Inter, il brasiliano sta confermando la regola: 4 reti in 4 gare.

Ronaldo (foto) doveva finire alla Lazio, Mancini all'Inter

Eriksson: Nesta, attenti!

«E' [illegible] momento molto delicato la Lazio [illegible] può più sbagliare»

ROMA. Cragnotti ha già tuonato contro lo [illegible] entusiasmo dei tifosi, ma i suoi rischiano [illegible] attacchi pericolosi: perché se stasera la Lazio perderà a San Siro, il patron sarà sepolto [illegible] un solo coro: «Visto, avevamo ragione noi». Oggi nella Capitale [illegible] vive con due stati d'animo ben diversi: entusiasmo dei giallorossi con la Roma oltre [illegible] previsioni, paura dei biancazzurri perché la Lazio stenta. [illegible] la squadra di Eriksson non farà risultato a San Siro, la classifica comincerà a farsi pesante.

«Una sconfitta sarebbe grave per noi - ammette il tecnico -. L'Inter potrebbe persino permettersi di perdere, la Lazio no. Spero che i nostri tifosi comunque capiscano: altro che dolce vita, [illegible] Roma si vince poco perché si fanno troppe chiacchiere e troppe critiche. Il campionato italiano è difficile, la squadra va aiutata. Nella situazione attuale non è facile ritrovare serenità dopo un passo falso».

Con l'Inter la Lazio inaugura il 4-4-2. E' una svolta? «Per il f[illegible] vedremo. Dipenderà [illegible] noi e dall'avversario di turno. Signori? Rispetto a due mesi fa è veloce, ha la rabbia giusta. Vuole dimostrare di [illegible] quel grande bomber che è. Dovremo [illegible] molto attenti al contropiede dell'Inter. [p. ser.]

Un poster per i successi dell'Empoli

Capello: Milan devi svegliarti

EMPOLI. Empoli «ammazzagrandi»? [illegible] ditelo, per carità, a Lu[illegible] Spalletti. Il tecnico azzurro sta cercando di tenere tutti con i piedi ben saldi a terra, malgrado i recenti exploit contro Lazio e Fio[illegible] che hanno portato alla ribalta [illegible] piccolo club toscano. «Ai miei ragazzi - dice - ricordo sempre che se smettono di giocare [illegible] grinta [illegible] ad [illegible] Il calcio ti dà il pane e la sassata. Ecco, noi ora stiamo mangiando il pane, ma la [illegible] sempre dietro l'angolo. Peraltro io non mi fido di questo Milan, ha grandi giocatori, ha un [illegible] storico capace di reagire e soprattutto tanta personalità».

E' [illegible] modo per tenere a freno l'euforia che sta contagiando Empoli: tutto esaurito al Castellani, per la sfida di oggi (12 mila biglietti venduti in poche ore contro [illegible] migliaio scarso acquistato dai delusi fans rossoneri). Ai tifosi empolesi saranno distribuiti centinaia [illegible] poster «votivi» che immortalano l'abbraccio [illegible] Martusciello e Tonetto, eroi di Firenze. Sotto, [illegible] curiosa dicitura: «I cugini di campagna», in polemica [illegible] chi, [illegible] Firenze, alla vigilia del derby toscano li aveva etichettati così.

E il Milan? Per scacciare una crisi allarmante, Capello si affida agli stessi uomini. Non cambia. La rivoluzione tattica e di giocatori, provata più volte in settimana, non ha convinto il tecnico che [illegible] fine ha deciso di confermare la stessa formazione che domenica ha incredibilmente perso con il Vicenza. «Meglio [illegible] sul classico, in questo momento è più [illegible] gio non toccare nulla», spiega l'allenatore rossonero. Il quale giustifica la decisione con d'ottimo lavoro fatto in settimana, [illegible] speranza che il Milan lo ripeta anche in partita». [illegible] che finora ha fatto solo poche volte, come testimonia crudelmente la classifica.

Unica piccola novità sarà l'inserimento di Roban sulla fascia sinistra davanti a Ziege, perché Leonardo è stato fermato dai medici a causa di un'infiammazione agli adduttori; [illegible] non curata in tempo, potrebbe tramutarsi in una lunga [illegible] nciosa pubalgia, difficile da guarire. Maldini, dunque, resta sulla destra, con Albertini e Desailly centrali di centrocampo [illegible] con Kluivert (che [illegible] smaltito i guai al solito ginocchio destro) a fianco di Weah [illegible] attacco. In dubbio il portiere: ma con qualche possibilità in più per Taibi su [illegible] di [illegible] confermato.

Per agguantare la prima vittoria in campionato e scacciare [illegible] rischio di una crisi [illegible] più grave, Capello conta molto sullo spirito dei giocatori: «Li ho visti carichi [illegible] determinati, quanto [illegible] [illegible] per fare una buona gara e, finalmente, tornare a vincere. [illegible] sono particolarmente raccomandato di non concedere nulla all'Empoli: [illegible] squadra corsara, che gioca a tutto campo e che sa [illegible] [illegible] gol tutte le occasioni che capitano. Il contrario [illegible] quanto [illegible] successo a noi finora».

Capello lancia [illegible] sorta di ulti[illegible] [illegible] suoi campioni in difficoltà: «Giocare da Milan con grande ritmo e aiutandosi reciprocamente, con un unico obiettivo: vincere. Perché ormai conta solo questo: [illegible] partita per partita [illegible] guardare mai avanti. E' ciò che abbiamo sempre fatto in passato e che ci ha dato tante soddisfazioni». [c. a.]

PARTITE E ARBITRI DELLA SERIE A. QUINTA GIORNATA [illegible]

ATALANTA (5-3-2) — **BRESCIA** (4-4-2)

1	[illegible]	ZUNICO	1
7	FOGLIO	GINZ	6
5	MIRKOVIC	SAVINO	[illegible]
4	CARRERA	[illegible]	5
[illegible]	[illegible]	[illegible]	15
2	BONACINA	SABAU	12
10	SGRO'	DE PAOLA	4
9	GALLO	BONI	10
8	DIANDERSKO	BIANIN	20
11	CACCIA	NERI	7
[illegible]	LUCARELLI	MUBNER	11
Arbitro	[illegible]		
12	PINATO	PARAVINI	[illegible]
22	RUSTICO	BONO	[illegible]
27	[illegible]	DANOTTI	[illegible]
16	ENGLARO	ROMANO	[illegible]
[illegible]	[illegible]	FILIPPINI E.	17
28	ZENONI	[illegible]	16
[illegible]	[illegible]	[illegible]	[illegible]

EMPOLI (4-4-2) — **MILAN** (4-4-2)

1	PAGOTTO	[illegible]	[illegible]
2	FUSCO	MALDINI	3
[illegible]	BALDINI D.	COSTACURTA	5
8	[illegible]	CRUZ	15
[illegible]	TONETTO	[illegible]	17
32	AMETRANO	SAVICEVIC	18
4	PANE	ALBERTINI	[illegible]
27	FICINI	DESAILLY	[illegible]
18	MARTUSCIELLO	BOBAN	20
18	CAPPELLINI	KLUIVERT	9
11	ESPOSITO C.	WEAH	14
Arbitro	[illegible]		
12	ROCCATI	ROSSI S.	1
13	CRIBARI	CARDONE	21
9	BETTELLA	BOGARDE	2
27	MARTINO	BA	13
[illegible]	[illegible]	MANI	19
[illegible]	ARCADIO	DAVIDS	7
32	FLORIANCIC	ANDERSSON	11

INTER (1-3-4-2) — **LAZIO** (4-3-1-2) ore 20,30

1	PAGLIUCA	MARCHEGIANI	[illegible]
2	BERGOMI	NEGRO	2
24	SARTOR	[illegible]	3
5	GALANTE	NESTA	13
4	ZANETTI	[illegible]	15
17	[illegible]	[illegible]	[illegible]
6	WINTER	ALMEYDA	25
7	FRESI	JUGOVIC	21
14	SIMEONE	NEDVED	[illegible]
18	RONALDO	MANCINI R.	[illegible]
8	DJORKAEFF	[illegible]	[illegible]
Arbitro	[illegible]		
22	NUZZO	BALLOTTA M.	22
16	WEST	GOTTARDI	17
21	MEZZANO	GRANDONI	20
[illegible]	GALIET	VENTURIN	[illegible]
[illegible]	BERTI	RAMBAUDI	7
[illegible]	[illegible]	[illegible]	9
[illegible]	GANZ	BORSIC	18

[illegible] — [illegible]

1	[illegible]	TOLDO	1
15	BRANDELLI	[illegible]	27
2	FERRARA	[illegible]	5
18	[illegible]	[illegible]	2
22	PESSOTTO	[illegible]	3
7	[illegible]	COIS	14
24	DESCHAMPS	RUI COSTA	10
21	ZIDANE	BETTARINI	11
23	TACCHINARDI	OLIVEIRA	25
[illegible]	INZAGHI F.	BATISTUTA	9
19	DEL PIERO	ROBBIATI	23
Arbitro	[illegible]		
12	RAMPULLA	FIORI	22
23	ZAMBONI	FIRICANO	6
5	[illegible]	MURRI	[illegible]
[illegible]	PECCHIA	PIACENTINI	4
[illegible]	AMORUSO	AMOROSO C.	24
[illegible]	FONSECA	[illegible]	28
11	PADOVANO	DIONIGI	19

[illegible] — **BARI** (1-3-4-2)

1	[illegible]	MANCINI F.	1
25	SANIC	DE ROSA	4
23	[illegible]	[illegible]	2
26	CYPRIEN	NEGROUZ	[illegible]
17	[illegible]	[illegible]	[illegible]
28	CONTICCHIO	[illegible]	21
27	GOVEDARICA	VOLPI	14
4	PAGANELLI	INGESSON	8
18	CASALE	BRESSAN	7
9	DE FRANCESCO	VENTOLA	9
11	PALMIERI	[illegible]	[illegible]
Arbitro	BOGGI		
12	ALARDI	MONERI	27
28	HATZ	SORDO	3
2	MANCUSO	RIPA	[illegible]
10	MASPERO	[illegible]	[illegible]
29	MARTINEZ	SASSARINI	23
21	COSTANTINO	DE ASCENTIS	[illegible]

PIACENZA (4-4-2) — **BOLOGNA** (4-3-3)

1	SERENI	[illegible]	[illegible]
14	[illegible]	CARNASCIALI	[illegible]
2	[illegible]	PAGANIN	[illegible]
6	DELLI CARRI	MANGONE	24
3	TRAMEZZANI	PARAMATTI	3
13	SACCHETTI	NERVO	18
18	[illegible]	MAROCCHI	5
15	PIOVANELLI	[illegible]	11
27	BUSO	BAGGIO R.	19
9	MURGITA	ANDERSSON K.	10
11	[illegible]	[illegible]	[illegible]
Arbitro	RACALBUTO		
22	MARCON	BRUNNER	22
[illegible]	VIERCHOWOD	BONOMI M.	20
17	VALOTI	CRISTALLINI	6
[illegible]	[illegible]	SHALIMOV	14
[illegible]	RASTELLI	GENTILINI	28
[illegible]	INZAGHI S.	[illegible]	[illegible]
23	[illegible]	[illegible]	25

ROMA (4-3-3) — **NAPOLI** (4-4-2)

1	KONSEL	TAGLIALATELA	1
2	CAFU	AYALA	[illegible]
[illegible]	PETRUZZI	CONTE M.	24
6	[illegible]	PRUNIER	2
5	CANDELA	BALDINI	15
[illegible]	DI FRANCESCO	GORETTI	19
[illegible]	[illegible]	LONGO	[illegible]
17	TOMMASI	ROSSITTO	[illegible]
19	GAUTIERI	[illegible]	5
9	BALBO	[illegible]	[illegible]
10	TOTTI	BELLUCCI	[illegible]
Arbitro	TRENTALANGE		
12	CHIMENTI	DI FUSCO	12
[illegible]	[illegible]	FACCI	5
22	GOMEZ	CRASSON	22
8	[illegible]	[illegible]	14
13	VAGNER	[illegible]	[illegible]
7	[illegible] SERGIO	PEDROS	25
24	[illegible]	CALDERON	11

CLASSIFICA

INTER	[illegible]	EMPOLI	6
PARMA	[illegible]	UDINESE	6
JUVENTUS	8	NAPOLI	4
[illegible]	8	BRESCIA	4
[illegible]	8	MILAN	2
[illegible]	7	[illegible]	[illegible]
ATALANTA	7	PIACENZA	[illegible]
VICENZA	7	BARI	1
FIORENTINA	6	LECCE	0

6ª DI ANDATA 19/10 - ORE [illegible]

[illegible]	JUVENTUS
BRESCIA	VICENZA
FIORENTINA	ROMA
LAZIO	[illegible]
MILAN	LECCE
NAPOLI	[illegible]
[illegible]	20,30
SAMPDORIA	PIACENZA
UDINESE	EMPOLI

UDINESE (3-4-3) — **SAMPDORIA** (4-3-1-2)

1	TURCI	FERRON	1
[illegible]	BERTOTTO	BALLERI	[illegible]
5	[illegible]	[illegible]	5
23	PIERINI	MIHAJLOVIC	11
2	[illegible]	LAIGLE	6
[illegible]	GIANNICHEDDA	VERON	[illegible]
6	WALEM	[illegible]	14
26	BACHINI	FRANCESCHETTI	4
11	POGGI	MORALES	18
20	BIERHOFF	MONTELLA	[illegible]
7	AMOROSO A.	[illegible]	13
Arbitro	CECCARINI		
12	CANIATO	AMBROSIO	12
15	ZANCHI	CASTELLINI	6
24	BIA	PESARESI	7
[illegible]	D'IGNAZIO	[illegible]	24
[illegible]	[illegible]	[illegible]	15
19	JORGENSEN	VERGASSOLA	18
10	LOCATELLI	ZANINI	25

VICENZA (4-5-1) — **PARMA** (4-4-2)

22	[illegible]	BUFFON	1
5	BELOTTI	MUSSI R.	14
24	CANALIS	THURAM	[illegible]
[illegible]	DICARA	[illegible]	17
16	[illegible]	[illegible]	[illegible]
7	[illegible]	ORLANDINI	[illegible]
[illegible]	[illegible]	[illegible]	[illegible]
[illegible]	DI CARLO	[illegible]	[illegible]
14	ZAUU	SENSINI	7
[illegible]	VIVIANI	BLOMQVIST	25
[illegible]	AMBROSETTI	CHIESA	20
[illegible]	[illegible]	CRESPO	11
Arbitro	ROSONI		
12	VERDI	GUARDALBEN	12
8	BARONIO	APOLLONI	16
[illegible]	[illegible]	MILANESE	[illegible]
21	[illegible]	STRADA	[illegible]
[illegible]	AMBROSINI	[illegible]	[illegible]
9	LUISO	[illegible]	22
		ADAILTON	[illegible]

OGGI IN SERIE B E C ORE 1[illegible]

SERIE B

6° TURNO

Ancona - Reggina	Branzoni
Foggia - Pescara	Dagnello
Genoa - Cagliari	1-3
Lucchese - C. Sangro	Stroppi
Mi[illegible] - Fid. Andria	Stupore
Fi[illegible] - Chievo V.	Cardella
Reggiana - Treviso	Rosetti
Salernitana - Perugia	Bettin
Venezia - Padova	De Santis
Verona - Torino	Messina

CLASSIFICA

Venezia 12; Cagliari 11; Fid. Andria, Perugia e Chievo V. 10; Salernitana e C. Sangro 9; Verona 8; Reggina, Ancona, Lucchese e Torino 7; Ravenna, Treviso, Foggia e Pescara 5; Monza e Reggiana 4; Padova 2; Genoa 1.

[illegible] C1A

[illegible]

Brescello - Pistoiese	1-0
Cesena - Alzano	Ayroldi
Como - Carpi	Pieri
Cremonese - Livorno	Castellani
Pi[illegible] - Alessandria	Battaglia
Lumezzane - Montevarchi	Palmieri
[illegible]na - Carrarese	D'Agostini
[illegible] - Saronno	Cavuoti
[illegible]sa - Lecco	Sciamanna

CLASSIFICA

Livorno 15; Cesena 13; Cremonese 12; Brescello 10; Como [illegible] Lecco 8; Lumezzane, Prato, Alzano, Pistoiese e Carpi 5; Alessandria, Montevarchi, Fiorenzuola, Carrarese e Modena 4; Saronno e Siena 3.

SERIE C1B

6° TURNO

Atl. Catania - Cosenza	Manganelli
Casarano - Ascoli	Linfalici
Giulianova - Battipagliese	Soffietti
Gualdo - Lodigiani	rinviata
[illegible] - Fermana	[illegible]
Palermo - Juve Stabia	[illegible]
Savoia - Nocerina	Cossero
Temana - Acireale	Dondarini
Turris - Avellino	Gabriele

CLASSIFICA

Cosenza e Juve Stabia 11; Nocerina 10; [illegible] 9; Battipagliese, Fermana e Savoia 8; Temana, Avellino e Ischia 7; Lodigiani [illegible]; Ascoli, Palermo e Acireale 5; [illegible] Catania e Casarano 4; Turris 3; Giulianova 1.

SERIE C2A

6° TURNO

Cittadella - Mestre	Ponzio
Giorgione - Voghera	Lombardi
Lelia - Novara	[illegible]
Manlova - Crem[illegible]	Lamperlico
Pro Patria - Biellese	Ambrosino
Pro Sesto - Solbiatese	1-2
Pro Vercelli - Sandona'	Lamberti
Trestina - Albinese	Nigro
Varese - Ospitaletto	Morgandi

[illegible]

Biellese, Pro Patria e Varese 10; Giorgione, Trestina e Pro Sesto 9; Mantova e Mestre 8; Cittadella [illegible] Solbiatese 7; Pro Vercelli, Albinese, Cremapergo, Voghera e Lelle 5, Sandonà, Ospitaletto e Novara 3.

[illegible]

6° TURNO

Arezzo - Baracca	Ingenito
C.S. Pietro - Iperzola	Bonin
Fano - Rimini	Semeraro
Pisa - [illegible]	Ferone
Torres - Pontedera	Evangelista
Spal - V. Pesaro	Ayroldi S.
Spezia - Viterbese	Pirrone
Teramo - Tempio	Lecci
Tolentino - Viareggio	Mandolito

CLASSIFICA

Spal e Viterbese 12; Viareggio 10; Baracca [illegible] Pisa 8; Fano, V. Pesaro, Arezzo e Teramo 7; [illegible]. Pietro, Rimini e Maceratese 6; Pontedera e Spezia 5; Tolentino e Iperzola 4; Torres 3; Tempio 2.

S[illegible]

6° TURNO

Astrea - Catanzaro	Tomasi
Benevento - Tricase	Maselli
Biscaglia - Trapani	Griselli
Castrovillari - Cavese	Ponzalli
Chieti - Albanova	Gasperoni
Crotone - Frosinone	Niccolai
Gela - [illegible]	[illegible]
Marsala - Avezzano	Bianco
Sora - [illegible]	Baglioni

CLASSIFICA

Benevento 12; [illegible] 10; Avezzano 9; Catania, Sora e Trapani 8; Castrovillari [illegible] Frosinone 7; Tricase, Cavese, Albanova [illegible] Astrea 6; Marsala e Catanzaro 5; Crotone e Chieti 4; Biscaglie e Gela 3.

Ford

vieni [illegible] Torino....

COMMERCIAL Km ø

[illegible] TRANSIT 100 TETTO [illegible]

2,5 Diesel
Iniezione diretta
Servosterzo
Portata 8,80
- porta post. doppio battente

Listino chiavi in mano L. 28.605.000

NOSTRO PREZZO L. 24.600.000

CONSEGNA IN 3 GIORNI

con [illegible] L. 473.304 al mese GARANZIA [illegible]

FORD [illegible]

[illegible]
0,8 6,18
Volume m. cubi 2,5

Listino chiavi in mano L. 19.994.000

NOSTRO PREZZO L. 16.300.000

[illegible]

con IFAS SYSTEM L. 313.612 al mese GARANZIA 2 ANNI

[illegible] RIBALTABILE TRILATERALE

2,5 D - 78 HP
Iniez. diretta - Servosterzo
[illegible]
m.3,30 x 2,00 x 35
Capacità m. cubi 2,10
porta pari e verticali
Ruote gemellate
[illegible] chiavi in [illegible]
L. 37.607.000

NOSTRO PREZZO L. 30.600.000

CONSEGNA IN 3 GIORNI

con IFAS SYSTEM L. 588.744 [illegible] 2 ANNI

ULTERIORI [illegible] PER [illegible] GIA' POSSIEDE [illegible] AUTOVEICOLI (ANCHE AUTOVETTURE)

Euromotor DIVISIONE VEICOLI COMMERCIALI

C.SO GROSSETO, 318 - TORINO - TEL. 011/739.53.53 SABATO APERTI 9.00-12.30 / 15.00-19.30

Ifas GRUPPO

Dal 1951, auto e servizi

IFAS SYSTEM: Sono approssimazioni della Finanziaria. Riservato a clienti con partita iva. Prezzi IVA esclusa.

Offerta non cumulabile con altre iniziative in corso

IFAS GRUPPO [illegible]

AUTUMN 97 [illegible] 17/10/97

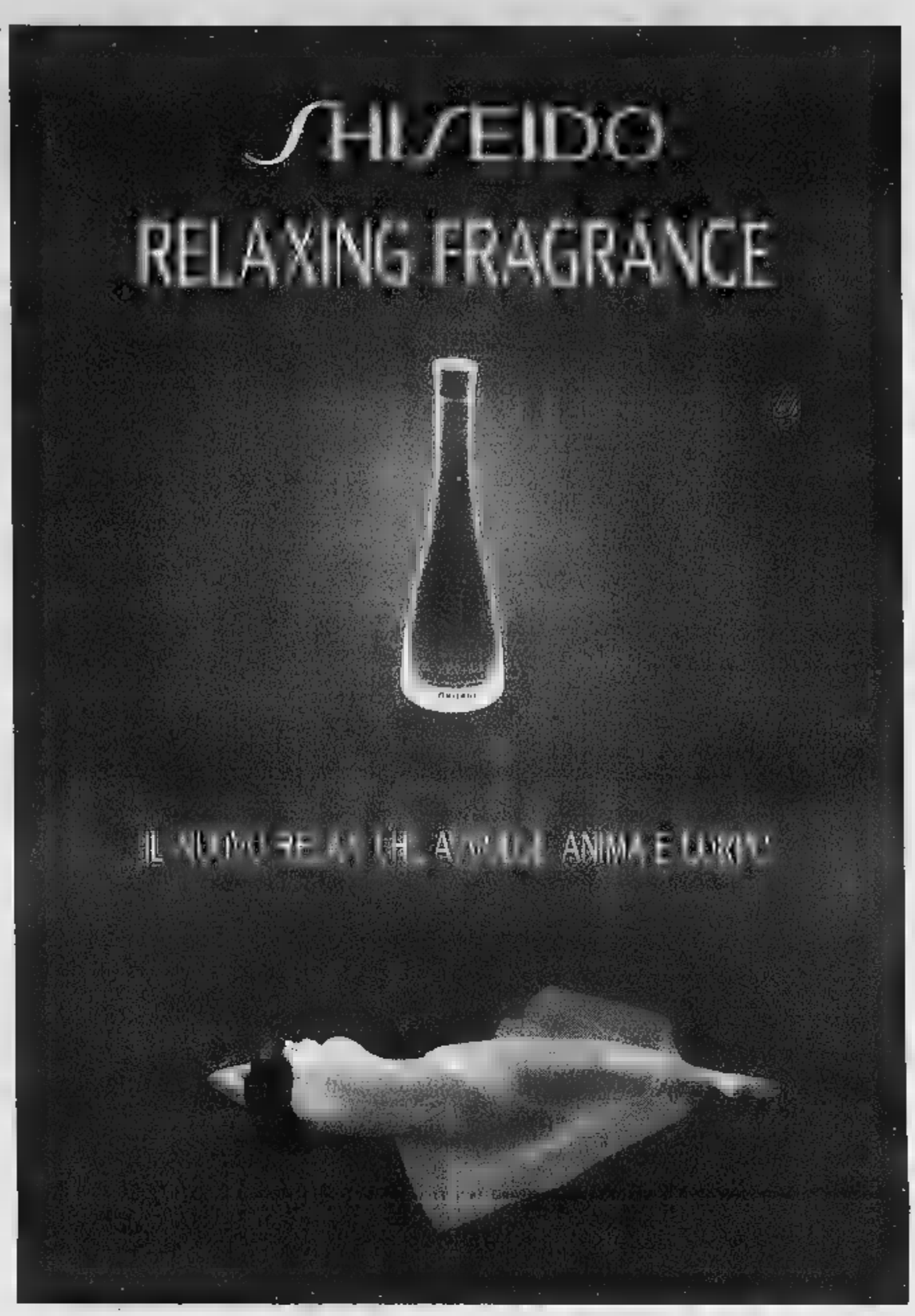

LA BELLEZZA SHISEIDO LA TROVI QUI

Dal 6 all'11 ottobre

la profumeria "Camurati" di Piazza Adriano, 1 a Torino ▪ invita a conoscere
la nuova fragranza rilassante di Shiseido: **Relaxing Fragrance**. E ti attende con straordinarie proposte per la tua bellezza.

• **Trattamento viso personalizzato**
dalla pulizia più profonda, al massaggio, alla rivitalizzazione della pelle, attraverso prodotti specifici ▪ mirati.

• **Make-up personalizzato**
con le nuovissime tonalità autunno-inverno Shiseido Le Maquillage.

• **I Consigli delle Beauty Consultant**
suggerimenti e soluzioni per qualsiasi problema di bellezza.

Prenota subito il tuo appuntamento. Telefona al numero: 011/43.34.286
...e sugli acquisti Shiseido splendidi omaggi!

camurati
il profumiere

1 **LA [illegible]**
Via E. [illegible] Sonnaz, 13
(Ang. Via Avogadro)
tel. 011/561.38.38 - 561.10.20 - Torino
[illegible] 9.15/12.30 - 15.30/19.30

2 **LA [illegible]**
Piazza Adriano, 1
tel. 011/434.40.60 - Torino
Orario:
9.15/12.30 - 15.30/19.30

3 **IL SOLARIUM**
C.so Ferrucci, [illegible]
(Ang. P.zza Adriano, 1)
Tel. 011/433.42.86 - Torino
[illegible]

4 **L'ESTETICA**
C.so Ferrucci, 32
(Ang. P.zza Adriano, 1)
Tel. 011/434.46.26 - Torino
[illegible] continuato: [illegible]

In tutti i centri CAMURATI è possibile pagare [illegible]

CartaSi · VISA · MasterCard

EXCELLENT DEALER
LEADER IN FRANCHISING
VIA TIRRENO, 129/F TEL. 35 51 16 - TORINO
omnitel
RIVENDITORE AUTORIZZATO
Il Blu, dipinto di Blu.
250.000 Lire di traffico incluso
sempre e solo 595 Lire al minuto
nessun costo di ricarica
abilitata al traffico e al roaming internazionale
omnitel
NOVITÀ MONDIALE ASSOLUTA!
Da domani
la prima scheda ricaricabile
che funziona all'estero
e senza spese di ricarica.
IN ANTEPRIMA
RC 7/U GSM il Super Leggero
Philips Genie il Super Piccolo
8700
40
contratto Business
MOKIA 8110
I PUNTI VENDITA CELLULARMANIA
1 TEL.
2 Via XX Settembre 62
3
4 Tel. 78.89.01
5 Tel. 90.12.568
ORBASSANO
SI RICERCANO AFFILIATI IN ZONE ANCORA LIBERE
INAUGURIAMO L'8 OTTOBRE
Dalle 18,00 in poi grande festa, buffet e sorprese per tutti.

Granata di scena a Verona e Carparelli promette un gol

Cuore Toro per Souness

«Il tecnico ci ha restituito la grinta e adesso sapremo ricompensarlo»

TORINO. Sul filo di un punto. Otto contro sette, per ora il vantaggio è dalla parte del Verona. Oggi il [illegible] cerca una resa dei conti per sistemare la classifica. Ma [illegible] parole [illegible] le porta il vento. Servono fatti. [illegible] è la domenica il giorno adatto per scoprire bluff e verità, scollare velleità vuote [illegible] intenzioni serie.

Rianimati dal successo sul Genoa, i granata sembrano anche animati da propositi fieri. Il loro portavoce è Carparelli, ex doriano di Loano, che ama il Toro al punto da sacrificare l'istinto [illegible] bomber. Dice d'un fiato: «Domenica [illegible] ero incavolato, ma deluso, il che è diverso... Faccio cose belle per il collettivo, [illegible] sarebbe meglio [illegible] incorniciassi le prove [illegible] un gol, che è la ragione per cui la società granata mi ha voluto. Certo che il primo pensiero [illegible] rivolgo al Toro, al suo futuro, [illegible] serie A. E per questi principi sacrificherei perfino la parte che dentro [illegible] me invoca il gol come medicina. Medicina per il morale. Le due cose, per [illegible] punta, vanno sempre [illegible] pari passo. [illegible] [illegible] un problema, semmai una necessità. Però voi sapete quanto [illegible] difficile ac[illegible] il g[illegible] al lavoro che [illegible] fa per la squadra». E per aiutare uomini [illegible] Ferrante e Lentini.

Oggi sul piatto c'è un Verona più che dignitoso, turbato però da problemi psicologici, anzi [illegible] meglio definirli ambientali, poiché [illegible] c'è feeling tra Cagni e i tifosi e neppure tra il tecnico [illegible] i [illegible] di informazione. Lui [illegible] [illegible] isolato, un [illegible] Chisciotte [illegible] combatte contro i mulini a [illegible].

Carparelli giocò nel Chievo, [illegible] che aria tira nella città di Giulietta [illegible] Romeo: «E' gente calda, che ti sospinge in alto [illegible] vai bene, [illegible] che s'infuria [illegible] il vento soffia [illegible] prua. Un motivo in più perché il Verona, che comunque ha un organico competitivo, trovi gli stimoli per tentare di battercis».

Il Toro, [illegible] spera, [illegible] [illegible] [illegible] guardare. I miglioramenti di cui si favoleggia, il desiderio di recuperare in trasferta ciò [illegible] è sfumato in casa (1-1 col Foggia al Delle Alpi, dunque due punti da riprendere), sono o no molle che avete dentro? «Le intenzioni, quelle ci sono - risponde Carparelli lisciandosi un impercettibile pizzetto e sistemandosi il cappello alla giovane Holden -. Verona è un territorio difficile, ma puntiamo lo stesso al risultato: okay se è pari, stupendo se sarà [illegible] successo per noi. Possiamo vincere perché, ed è solo un esempio, il Venezia è leader con cinque punti più di noi, [illegible] non ci è certo superiore. Ve ne accorgerete negli scontri diretti».

Dove Carparelli trovi tanto ottimismo lo confessa l'interessato stesso, ammettendo che «la svolta c'è stata con la Samp in Coppa, abbiamo dimostrato che [illegible] Toro può mettere [illegible] crisi anche squadre di serie A. Da allora ho vita; via ammirato un Toro più grintoso, con tanto [illegible] e un obiettivo unico: i tre punti. Manca continuità, questo sì. Per averci al top [illegible] pazienza, i nuovi devono acclimatarsi, perciò bisogna sostenerci a vicenda. Ma so pure che il tempo stringe [illegible] tutto quello che perdi per strada adesso difficilmente la serie B ti permette di recuperare domani». E anche i problemi di lingua legati a mister Souness sono svaniti? «Comincia ad esprimersi in italiano, e poi c'è Camolese che fa da interprete. Il gruppo è vicino al tecnico, ci ha insegnato a tirar fuori le unghie. Gli daremo soddisfazioni, magari già a Verona».

Una curiosità dettata dalle circostanze. Dorigo [illegible] stato sottoposto a risonanza magnetica agli adduttori di [illegible] coscia: c'è [illegible] piccolo segnale d'allarme, «dunque è meglio non rischiare», dice [illegible] dottor Campini. Perciò a sinistra giocherà Bonomi e in mezzo entrerà Nunziata. A meno che Souness [illegible] decida (ma secondo noi è improbabile) di far scendere in campo subito Pusceddu, l'ex che è [illegible] ripescato dall'Empoli per smistargli Florijancic. Souness sa poco di lui, dunque preferirà la soluzione Bonomi & Nunziata.

Angelo Caroli

Verona (1-3-4-2): Battistini; Lucci; Siviglia, Baroni, Vanoli; Esposito, Giandebiaggi, Corini, Colucci; De Vitis, Aglietti.
Torino (3-5-2): Cassazza, Mercuri, Bacci, Maltagliati; Carparelli, Asta, Nunziata, Tricarico, Bonomi; Ferrante, Lentini.

Carparelli, a sinistra, [illegible] Ferrante: «Che bello se segnassimo insieme»

«Lieto di essermene andato»

EMPOLI. L'allegria: [illegible] la prima cosa che ha colpito Florijancic, lasciando Torino per Empoli. All'attaccante sloveno, che è stato presentato ieri in tarda mattinata n[illegible] sede del club toscano, è bastato [illegible] solo allenamento per rendersi conto [illegible] particolare atmosfera che [illegible] respira nel clan di Spalletti, ben diversa [illegible] quella respirata finora: «A differenza di ciò che accade nel Torino - ha spiegato, ma [illegible] voler fare polemiche -, qui i giocatori ridono, scherzano, si allenano in un clima [illegible].

Tutto al contrario, insomma, dell'ambiente granata. «Sì, [illegible] preferirei non parlare di quell'esperienza. Purtroppo è andata male, lo sapete, ma per fortuna ora volto pagina, torno in [illegible] A dopo [illegible] difficoltà e le sofferenze patite nella B. Spero [illegible] ripagare [illegible] meglio la fiducia che l'Empoli ha voluto accordarmi». Nella gara di oggi contro il Milan, ovviamente molto attesa, Florijancic dovrebbe trovare posto in panchina. **[b. c.]**

Dorigo infortunato rientra Nunziata Bonomi a sinistra

Genoa, [illegible] dopo il ko

Perde con il Cagliari a Marassi (1-3) [illegible] trova [illegible] principe lussemburghese

GENOVA. Siamo all'ultimo colpo di scena. Il Genoa, da ieri sera, ha [illegible] nuovo proprietario. Anzi, due: il Granduca Giovanni, della famiglia reale del Lussemburgo, e il finanziere Patrick Perrin, parigino. Le trattative per conto della loro finanziaria, la «Royal Air Lux» [illegible] sede [illegible] Lussemburgo, [illegible] state condotte dall'ex giocatore della Samp [illegible] del Genoa Giancarlo Morelli, prossimo presidente rossoblù. Ieri ha seguito Genoa-Cagliari dalla tribuna d'onore e al termine ha formalizzato all'avvocato Andrea D'Angelo, legale [illegible] Spinelli, l'offerta. «Effettivamente nelle ultime ore - ha detto D'Angelo - [illegible] [illegible] [illegible] proposta, soddisfacente», Morelli [illegible] è ablanciato: «Stiamo ancora lavorando sulle bozze degli accordi, c'è bisogno ancora di un po' [illegible] tempo, ma sono fiducioso». Manca l'annuncio ufficiale, ma l'accordo è ormai stato raggiunto.

Il grande sconfitto della vicenda è Riccardo Sogliano, anche lui presente ieri a Marassi, [illegible] in tribuna laterale, insieme [illegible] Franco Scoglio. L'ex dg del Parma era addirittura stato autorizzato dal presidente Spinelli (che è a Londra per affari) ad assistere, giovedì e venerdì, agli allenamenti del Genoa. La sua cordata italo-inglese (presidente [illegible] rebbe stato l'ex ministro [illegible] Tesoro, Piero Barucci) [illegible] data per fa[illegible] [illegible] per martedì s'attendeva l'incontro decisivo, ormai inutile.

Tutto questo, mentre il Genoa-squadra è allo sbando: ieri è stato [illegible] Cagliari [illegible] violare Marassi: 3-1 il risultato finale. Sardi in gol con De Patre dopo appena 1'. Il Genoa reagiva, [illegible] senza segnare. Nella ripresa Muzzi [illegible] contropiede chiudeva i conti, [illegible] i tifosi rossoblù al 24' abbandonavano la gradinata Nord in segno di protesta. All'uscita dello stadio lancio [illegible] bottiglie contro il pullman della [illegible]dra. Affranto Maselli: «Servono dei rinforzi, ma a [illegible] [illegible] devo chiedere?». Poi, come nelle favole, [illegible] [illegible] il principe. **[d. b.]**

Mezza maratona

Baldini nono nel Mondiale dei keniani

KOSICE. Nulla ha potuto Stefano Baldini, campione iridato di mezza maratona del '96, contro lo strapotere kenyano: la sesta edizione dei Mondiali di specialità, disputata ieri [illegible] Kosice, in Slovacchia, [illegible] l'è aggiudicata Shem Kororia davanti ai connazionali Moses Tanui e Kenneth Cheruiyot. Baldini ha corso più veloce di 16" rispetto al trionfo siglato un [illegible] fa a Palma de Mallorca, [illegible] [illegible] chiuso la gara al nono posto a 1'05" dal primo. Nella classifica a squadre gli azzurri (Baldini, Michele Gamba 27° [illegible] Antonio Arenuzzi 36°) si [illegible] piazzati quinti, dietro Kenya, Sudafrica, Etiopia e Spagna. Le [illegible] azzurre, invece, [illegible] [illegible] andate oltre l'ottavo posto: 24ª Andreucci, 29ª Fogli e 45ª Maccioni.

Eccezionali, comunque, i tempi dei tre kenyani saliti sul podio: Kororia ha stabilito la seconda prestazione [illegible] sempre (59'56", a soli 9" [illegible] primato mondiale fissato nel '93 [illegible] Milano [illegible] Tanui), Tanui la quarta (59' 58") [illegible] Cheruiyot ha chiuso in un'ora [illegible], demolendo il suo personale. Ricco il bottino incassato dai tre fantastici [illegible] dori degli altipiani: 40 mila dollari per il primo, 20 mila per il secondo e 15 mila per il terzo.

Successo kenyano anche tra le donne: la 24enne minuscola Tegla Lorupe l'ha spuntata [illegible] mezzo minuto di vantaggio, [illegible] la vittoria [illegible] classifica a squadre è andata alla Romania che ha piazzato due atlete sul podio (Pomacu seconda [illegible] Simon terza) [illegible] cinque tra le prime 15.

Risultati. *Uomini:* 1. Kororia (Ken) 59'56"; 2. Tanui (Ken) 59'58"; 3. Cheruiyot (Ken) 1h 00'00"; 4. Rameala (Saf) 1h 00'07"; 5. Murbit (Bel) 1h 00'18"; 6. Thys (Saf) 1h 00'23"; 7. Assefa (Eti) 1h 00'52"; 8. Jesus (Por) 1h 00'56"; 9. Baldini 1h 01'01"; 10. Chege (Ken) 1h 01'13". *A squadre:* 1. Kenya 2h 59'54"; 2. Sudafrica 3h 03'34"; [illegible]. Etiopia 3h 03'46"; [illegible]. Spagna 3h 06'35"; 5. Italia 3h 06'00". *Donne:* 1. Lorupe (Ken) 1h 08'14"; 2. Pomacu (Rom) 1h 08'43"; 3. Simon (Rom) 1h 09'05"; 4. Chepchumba (Ken) 1h 09'07"; [illegible]. Olaru (Rom) 1h 09'52"; 6. Dorre (Ger) 1h 09'56". *A squadre:* [illegible]. Ro[illegible] 3h 27'40"; 2. Kenya 3h 27'57"; 3. Giappone 3h 31'38"; 8. Italia 3h 39'22".

SPORT [illegible]

■ [illegible] **IL MANCHESTER.** Il Manchester United fa il pieno anche in campionato: 2-0 al Crystal Palace, gol di Sheringham e [illegible] [illegible] Hreidarsson. Doppietta di Carbone e rete di [illegible] Canio nel 3-1 dello Sheffield Wednesday sull'Everton.

■ **RAVANELLI SALTA IL DEBUTTO.** E' saltato [illegible] causa d'un attacco febbrile il debutto [illegible] Ravanelli nell'Olympique Marsiglia (vincitore 2-0 sul Tolosa). Il Lione, prossimo avversario dell'Inter [illegible] Coppa Uefa, ha vinto 1-0 a Guingamp.

■ [illegible] **DISASTRO.** Scala [illegible] perso [illegible] (3-1 [illegible] l'Arminia Bielefeldi in Bundesliga: per [illegible] Borussia Dortmund, prossimo avversario del Parma in Champions League, [illegible] la [illegible] sconfitta stagionale. Trapattoni invece vola: il Bayern ha vinto 3-2 sul campo del Bochum [illegible] resta a -2 dal Kaiserlautern.

■ [illegible] **CASO** [illegible] Altre grane per Materazzi: il portiere Cervone ha lasciato il ritiro, dopo aver appreso che oggi giocherà Zunico.

■ **CICLISMO, MANALI** [illegible] **IL** [illegible] Oggi la Parigi-Tours, penultima prova [illegible] Coppa del Mondo. In gara 11 azzurri: Baronti, Bartoli, Bortolami, Chiappucci, Faresin, Fondriest, Guidi, Rebellin, Scinto, Tafi, Ferrigato. Tra i favoriti, oltre [illegible] Minali vincitore delle ultime due edizioni, Museeuw, Jalabert e Martinello.

■ **LA** [illegible] **DELLE** [illegible] Francia in vantaggio 2-0 sull'Olanda nella finale di Federation Cup: Testud-Schultz McCarthy 6-4, 4-6, 6-3; Pierce-Oremans 6-4, 6-1.

■ [illegible] **MONDIALE.** Pierfrancesco Chili (Ducati) ha il 5° tempo nelle prove del Gp [illegible] Giappone, 11ª prova mondiale. Solo 8° il leader iridato Kocinski (Honda).

■ [illegible], [illegible] **OK.** Nella prima finale-scudetto, Cariparma b[illegible] Danesi Nettuno 4-3.

■ **SUB, RECORD DI** [illegible] Gianluca Genoni, 29enne nato a Galliate, ha stabilito ad Arbatax il [illegible] record mondiale di apnea profonda in assetto variabile scendendo a -120 metri, 5 oltre il precedente record [illegible] Umberto Pelizzari.

■ [illegible] **IPPICA,** [illegible] [illegible] [illegible] [illegible] All'ippodromo romano [illegible] Tor [illegible] Valle si disputa oggi [illegible] Derby di trotto, la [illegible] più prestigiosa dell'anno per i cavalli di tre anni. A Longchamp (Parigi) è invece in programma l'Arc de Triomphe di galoppo, [illegible] più famosa prova europea per i purosangue.

VOCE DATI IMMAGINI OUTSOURCING APPLICATIVI

Capillarità degli accessi e velocità di trasmissione sono i punti di forza di *Sistema Aziende* Telecom Italia e delle [illegible] soluzioni specifiche per Internet.

Innanzitutto *Interbusiness*, la piattaforma [illegible] rete ad alte prestazioni: la [illegible] velocità deriva dal nostro *backbone* nazionale realizzato con [illegible] tecnologia ATM [illegible] 34 Mbit/s. Il collegamento [illegible] internazionale alla "Big Internet" avviene mediante la dorsale *Seabone*, [illegible] più grande in uscita dal [illegible] stro Paese. [illegible] desiderate una connettività Intranet, e cioè all'interno dell'azienda, [illegible] se avete la necessità di collegare [illegible] postazioni della vostra azienda [illegible] interlocutori abituali – connessioni Extranet – [illegible] *Arcipelago*. Per la creazione [illegible] siti web potete contare su *BusinessWeb*.

Duecentocinquanta punti d'accesso in tutta [illegible] significano per voi facilità d'accesso [illegible] riduzione dei costi; per noi di Telecom Italia [illegible] pillarità [illegible] cui andare fieri.

Quello che *Sistema Aziende* Telecom Italia vi offre è semplicemente tutto quello che potrebbe servirvi: soluzioni *chiavi-in-mano*, personalizzate a misura di ogni azienda, per sfruttare Internet veramente [illegible]. Per [illegible], [illegible] come per voi, *gestione globale delle telecomunicazioni* significa anche questo. Per saperne di più, chiamateci a questo Numero Verde.

[illegible]

VI ASPETTIAMO ALLO SMAU, PADIGLIONE 23.

SISTEMA AZIENDE

TELECOM ITALIA

DIVISIONE CLIENTI BUSINESS CSQ ISO 9001

La tradizione Monticar raddoppia, in corso Ferrucci e corso Svizzera

Audi, una nuova casa a Torino

Oltre 1500 metri quadrati al servizio dell'auto

Un ritorno al passato, ma abbandonare la sede che fin dal 1982 ha permesso all'azienda di farsi conoscere al grande pubblico. Un ritorno al passato che significa innanzitutto un raddoppio e uno sdoppiamento dell'attività di vendita, con ampi spazi destinati specificatamente a due grandi marchi automobilistici.

E' quello che succede alla Monticar, il concessionario Wolkswagen e Audi di corso Ferrucci 24, che ha inaugurato la «nuova» sede di corso Svizzera 185. Le virgolette sono d'obbligo: la sede di Svizzera, infatti, è nuova per così dire, perché in realtà nel complesso dedicato a Piero della Francesca, la concessionaria torinese aveva «abitato» a lungo agli inizi degli Anni Ottanta.

«Abbiamo risposto alle esigenze del management internazionale - spiegano i responsabili della Monticar - che ha deciso di dare autonomia al marchio Audi, che negli ultimi anni ha saputo imporsi con decisione sul mercato europeo. L'esigenza di dare alle vetture dell'Audi un concessionario specializzato ci ha portati a riaprire gli spaziosissimi locali di corso Svizzera: oltre 1500 metri quadrati di superficie espositiva in cui illustrare le migliori vetture ai nostri vecchi e nuovi clienti...».

Una cosa va chiarita, soprattutto ai vecchi clienti della Monticar, magari a quelli che hanno imparato a conoscere l'azienda torinese fin dagli Anni Cinquanta, è il nome «storico» di Monticone: la Monticar raddoppia ma non cambia. Il vertice, l'amministrazione, il personale di vendita, soprattutto la professionalità e la disponibilità nei confronti dei clienti rimangono le stesse di sempre.

«Il cambiamento nasce dal desiderio di dare qualcosa in più ai nostri clienti - dicono in corso Ferrucci 24 - L'Audi ha saputo conquistarsi un grande risalto sul mercato europeo dell'auto. Non era solo giusto, ma diremmo anche doveroso dare al suo marchio dei punti vendita esclusivi. Così come esclusivi sono da sempre la tecnica e il design dei modelli Audi».

Non ci sono dubbi, infatti, che le auto Audi siano «diverse» dalle altre. Spesso anticipano i tempi e i gusti del pubblico: «Il design delle nostre vetture - spiegano alla Monticar - non è mai orientato verso le mode del momento. Audi ha sempre proposto originalità, a partire dall'inconfondibile coupé per continuare con il caratteristico cabriolet per finire con i modelli "Avant", le nostre inconfondibili station-wagon». Ma parlare delle Audi limitandosi soltanto all'aspetto esteriore delle vetture sarebbe riduttivo.

«Le nostre ricerche - continuano alla concessionaria torinese - vanno oltre i contenuti estetici: il loro scopo è quello di consentire soluzioni sempre nuove anche nel campo della tecnologie...».

Il desiderio di rinnovarsi della Monticar coinvolge anche la sede del «service», l'officina ricambi di via Cialdini 39, che sarà ristrutturata in modo da rispondere alle nuove esigenze di autonomia del marchio Audi, che da sempre offre ai suoi clienti notevoli opportunità nel campo dell'assistenza post-vendita: garanzie senza limitazione chilometrica per anno e garanzia di dodici anni sulla carrozzeria contro contro la corrosione passante.

«Oltre a ciò - concludono alla Monticar - vi offriamo, come tutti i concessionari Audi, prezzi validi e controllati, un efficiente servizio ricambi, un attraente servizio accessori, un vantaggioso servizio assicurazioni e finanziario». E tutto nella nuova sede Audi al Piero della Francesca, in corso Svizzera 185: oltre 1500 metri quadrati dedicati all'auto valgono una visita.

A3, A4 e A6: i tre modelli che hanno fatto della Casa tedesca una grande realtà del mercato

Tecnica e design, il piacere di essere diversi

Dal cambio «tiptronic» ai diesel più moderni, potenti ed ecologici

«Il piacere di guidare una Audi è la gioia di una deviazione alla strada maestra». E' uno degli slogan che la tedesca ha dedicato alla A4, la berlina che rappresenta una delle sue offerte più incisive, anche sul mercato italiano. E in effetti, parlare di Audi significa spesso insistere sugli elementi che differenziano queste vetture dal resto dell'universo automobilistico internazionale. Differenze che si nascondono tanto nel design decisamente innovativo, quanto nelle caratteristiche tecniche che fanno dell'Audi un sinonimo di bello, ma anche di sicuro, potente ed efficace.

Un esempio? Il «tiptronic», un cambio da Formula 1 che Audi monta su tutti i suoi modelli di punta: l'A3, l'A4 e l'A6. «Un cambio manuale, completamente sincronizzato - spiegano alla Monticar -, che si abbina ai cambi automatici con programma di innesto dinamico Dsp e l'esclusione del convertitore di coppia. In pratica, gli innesti dei rapporti sono adeguati allo stile di guida dell'automobilista, che il cambio analizza e memorizza. Inoltre, il cambio è in grado di riconoscere le caratteristiche del percorso (autostrada e strada di montagna, percorsi in salita caratterizzati da curve), adeguandosi perfettamente alle condizioni di marcia...».

Il cambio è soltanto una delle caratteristiche tecniche che fanno della Audi un modello di «diversità» nel panorama automobilistico: la trazione integrale, lanciata qualche anno fa sul mitico Audi Coupé; i motori pluri-valvole a benzina, sui quali Audi è stata la prima a puntare; i diesel ecologici a elevata potenza, che rappresentano probabilmente la versione più moderna dei motori a gasolio in produzione e commercio. «Il Diesel - spiegano alla Audi - è un concetto cui è stata associata, fino a ieri, l'immagine di una vettura lenta e rumorosa. La tecnologia Tdi, che in Audi è studiata fin dal 1976, rappresentano una svolta decisiva: un diesel pulito e potente, le cui prestazioni sono equivalenti a quelle di un motore a benzina, ma di fronte a consumi molto più contenuti...».

MONTICAR

NUOVA SEDE AUDI

Audi

A TORINO IN CORSO SVIZZERA 185, TEL.77.18.088

MONTICAR CONCESSIONARIA AUDI VOLKSWAGEN PER TORINO E PROVINCIA
CORSO FERRUCCI, 24 TORINO/ TEL. (011) 433.50.44

Audi

NOVITA'!... ...NUOVE COSTRUZIONI ... NUOVE PROPOSTE

TUTTI CERCANO DI IMITARE LE NOSTRE COSTRUZIONI ...MA NON CI RIESCONO... LE NOSTRE CASE SONO DELLE STARS

Franco Costruzioni s.r.l.

EDILIZIA PRIVATA RESIDENZIALE

Sogno una casa... e la stiamo costruendo, ...è il Raisins dorés 3

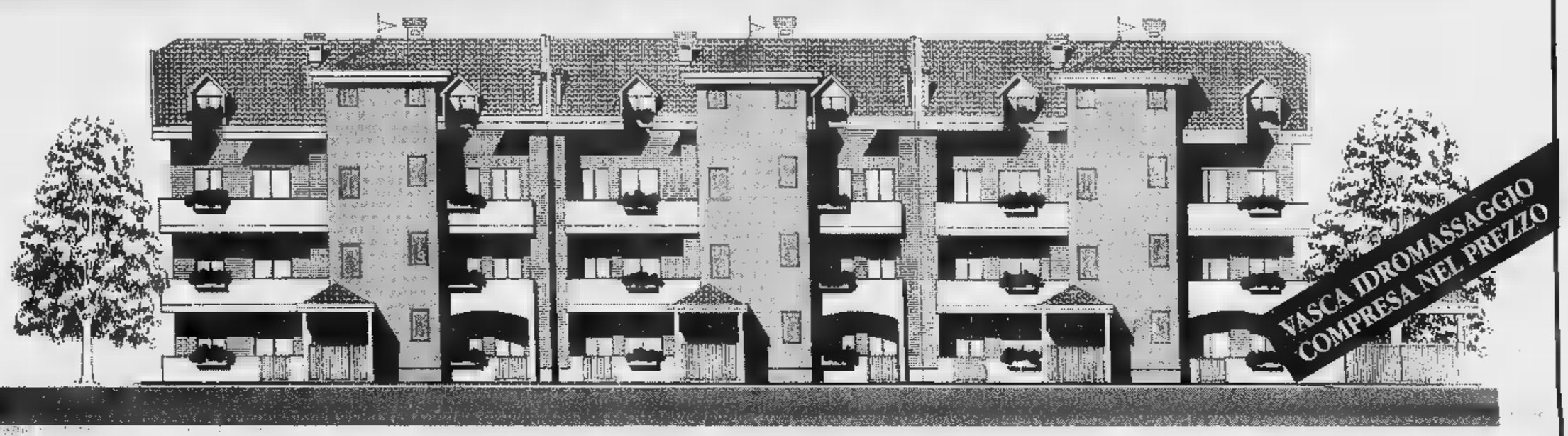

STIAMO COSTRUENDO IL TUO SOGNO
TELEFONA E PRENOTA SUBITO **IL TUO APPARTAMENTO.**

PREZZO BLOCCATO SINO ALLA CONSEGNA.

APPARTAMENTI CON GIARDINO-TERRAZZI
MANSARDE ABBINABILI-ATTICO-BOX.

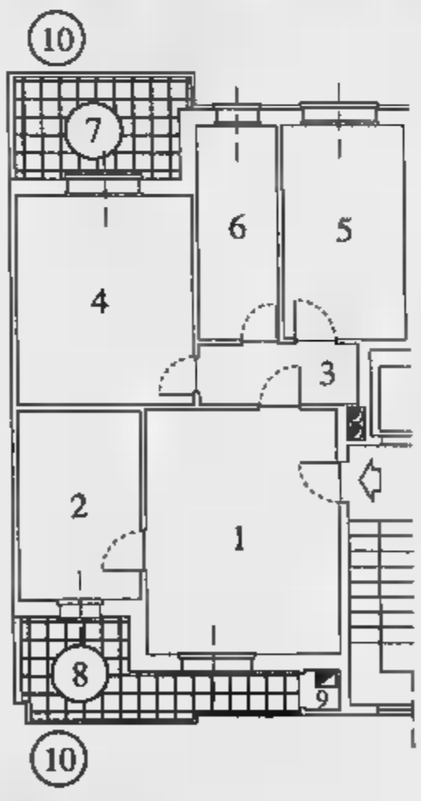

Alloggio Tipo A
£. 185 milioni

1. Soggiorno
2. Cucina
3. Disimpegno
4. Camera
5. Camera
6. Servizio
7. Terrazzo
8. Terrazzo
9. Ripostiglio
10. Giardino

Alloggio Tipo B
£. 205 milioni

1. Soggiorno
2. Cucina
3. Disimpegno
4. Camera
5. Camera
6. Servizio
7. Servizio
8. Terrazzo
9. Terrazzo
10. Ripostiglio
11. Giardino

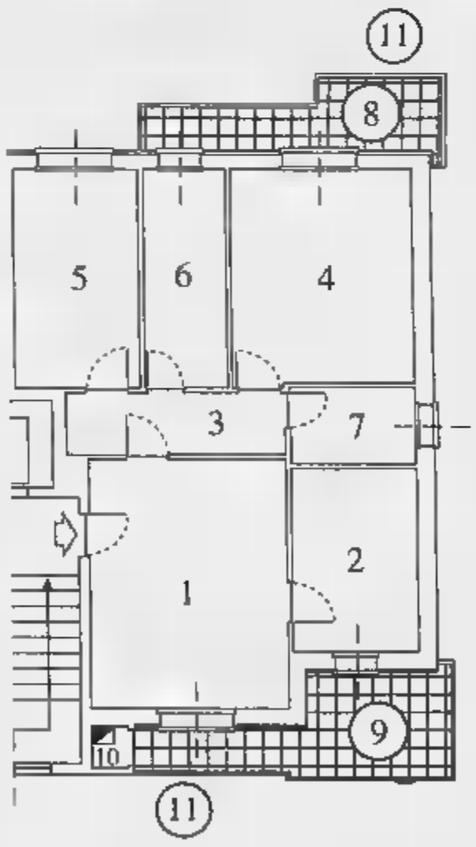

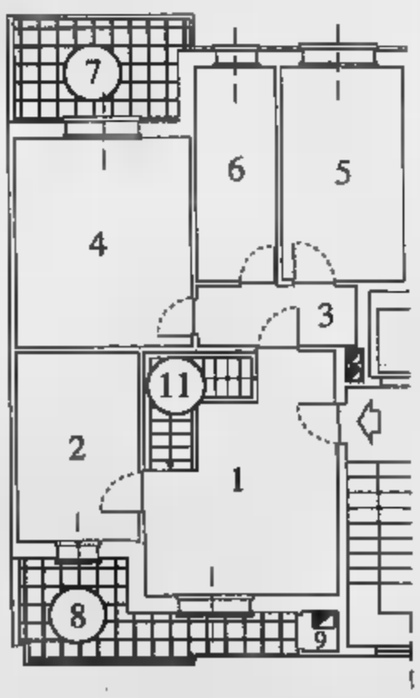

Alloggio Tipo C
CON MANSARDA SOVRASTANTE
£. 255 milioni

1. Soggiorno
2. Cucina
3. Disimpegno
4. Camera
5. Camera
6. Servizio
7. Terrazzo
8. Terrazzo
9. Ripostiglio
10. Giardino
11. Scala interna per mansarda
12. Mansarda sovrastante abbinata all'alloggio

Box: £. 20 milioni

CARATTERISTICHE GENERALI

- Videocitofono
- Riscaldamento autonomo
- **Vasca idromassaggio**
- Isolamento termico/doppi vetri
- Vasto giardino condominiale
- Cantina
- Scale condominiali interne
- Ascensore sino al piano interrato
- Portoncino blindato
- Personalizzazione degli interni
- Scelta dei materiali
- Comodità dei trasporti
- Centro città nel verde
- Mansarda rifinita abbinata all'alloggio con scala interna
- Facilitazioni di pagamento
- **Prezzi bloccati sino alla consegna**

Fortunati i primi che possono scegliere... Approfittate di quest'ultimo cantiere a prezzi così bassi, prima di una ripresa già annunciata.

È una iniziativa **FRANCO COSTRUZIONI** s.r.l.,costruttori di prestigio in Nichelino, che trovi la **Qualità** ed il **Prezzo.**

Per informazioni: **FRANCO PROMOTOR**, Via San Francesco d'Assisi, 9 - Nichelino - **Tel. 011 / 68.09.560** r.a. - ore 9/12,30 - 15/19,30

morelli trade adv

All'alba in Australia si è concluso il motomondiale

Max Biaggi (in primo piano) e Ralf Waldmann, duello finale in casa Honda con Harada terzo incomodo per il titolo della 250

Brividi in qualificazione Harada cade, Max vola

PHILLIP ISLAND
DAL NOSTRO INVIATO

Alle prime luci dell'alba di oggi, il motomondiale ha scritto in Australia la parola fine ad un campionato della classe 250 quanto mai appassionante e che non ha lesinato colpi di scena. Nelle prove cronometrate, infatti, è bastato un minuto, esattamente l'ultimo a disposizione dei piloti, per cambiare completamente la fisionomia della griglia di partenza e con essa anche le aspirazioni dell'Aprilia.

E' capitato, infatti, che il giapponese Harada, a causa dei pneumatici non entrati in temperatura, sia caduto rovinosamente procurandosi forti contusioni alla gamba sinistra e un'abrasione alla mano destra. Nessun dubbio sulla sua presenza al via con il terzo tempo alle spalle del tedesco Waldmann e davanti ad un ottimo Perugini, ma è altrettanto vero che le sue condizioni lo hanno handicappato nella sfida decisiva con Waldmann e soprattutto con uno scatenatissimo Max Biaggi che, dopo aver registrato come meglio non poteva la propria Honda, all'ultimo giro disponibile ha mostrato di quale pasta è fatto un campione intenzionato a vincere il titolo: preso un ritmo indiavolato, ha rischiato l'impossibile facendo fermare i cronometri sul record della pista e lasciando il tedesco, che si sentiva ormai sicuro eroe della giornata, a oltre tre decimi. «Mi sono stupito anch'io del risultato - ha detto SuperMax - non pensavo di andare così forte. Intendiamoci, stavo forzando tantissimo, sentivo il numero dei giri del motore aumentare in modo impressionante, mai però avrei pensato di arrivare a tanto. Un buon segnale per la gara».

Infine, uno sguardo alle altre prove: nella classe 125, pole di Sakata (Aprilia) con Valentino Rossi buon terzo e piuttosto preoccupato dalla presenza in pista dei gabbiani, ormai abituati al rombo dei motori: «Ho visto alcuni uccelli morti lungo il tracciato. Sono un pericolo, si vede che sono più lenti di noi...», ha scherzato. Nella 500, Doohan ha concluso la stagione con l'ennesima pole. Sesto tempo di Cadalora con la Yamaha e settimo per Romboni (Aprilia). [e. b.]

Boxe: l'inglese Wenton abbandona alla 7ª ripresa

Parisi, che gancio

Nel mondiale Wbo dei superleggeri un sinistro-folgore stronca lo sfidante

VIBO VALENTIA. Con un gancio sinistro sparato alla settima ripresa, Giovanni Parisi ha messo fine all'avventura mondiale dell'inglese Nigel Wenton dall'angolo al quale hanno pensato bene di troncare a quel punto le operazioni: il loro sfidante non era più in grado di continuare. Parisi conserva il titolo di campione Wbo dei superleggeri per abbandono dell'avversario. Il quale avversario non ha dimostrato sino al sesto round, addirittura concluso con vantaggio, seppur lievissimo, di punteggio uno dei quei pugili senza sfavillii ma in grado di far sudare l'antagonista. Questo Nigel Wenton ha il coraggio dell'iniziativa, attacca, insiste ma non possiede il dono dello schiocco. I suoi colpi, quando arrivano, non lasciano il segno. I colpi di Parisi, soprattutto il gancio sinistro già sperimentato nel terzo round, pesano, fanno male, si ricordano. Era evidente, tra i due la differenza di classe. Ogni azione di Wenton era il frutto di una rabbiosa fatica; ogni atto di Parisi sembrava svolgersi con naturalezza. Pur non avendo assistito a un match memorabile, i tremila spettatori di Vibo hanno potuto constatare la netta superiorità del loro beniamino.

In vantaggio nel primo, terzo, quarto e quinto round, pareggiato il secondo e andato sotto di poco, come s'è detto, nel sesto, Parisi è venuto fuori a pieno alla settima ripresa. Wenton sanguinante all'arcata sopracciliare sinistra, la faccia gonfia, ha accusato il gancio sinistro decisivo come si accusa una mazzata. Ha vacillato poi è caduto al tappeto. All'incertezza dell'arbitro che non sapeva se decretare il ko tecnico hanno riparato i secondi dell'inglese: per loro (e si suppone per Wenton) bastava così.

Parisi, conquistato il titolo contro Fuentes e difeso lo scettro contro Gonzales, Rey e Miller, ha mantenuto la promessa fatta ai suoi concittadini di Vibo Valentia: vincerò per voi anche questo combattimento. Ora, a 29 anni, il miglior pugile italiano che proprio a Vibo esordì come professionista nel 1989 dopo la medaglia d'oro vinta all'Olimpiade di Seul, ha dinanzi a sé due strade: inseguire la corona dei welters Wbo di Lowe o concedersi un'altra difesa volontaria aspettando la semifinale dei superleggeri Gonzales-Quirox di fine anno. «Non sentiamo che cosa ne dice lui: «Ho penato come al solito all'inizio per scaldarmi. Ma dopo i primissimi round ho trovato il giusto ritmo. L'avversario? Direi all'altezza della situazione. Ha saputo tenermi testa all'avvio. Nei miei obiettivi il passaggio ai welters così come una difesa volontaria, in tempi brevi, contro un avversario valido, ma non un campione». Gran festa e poi a nanna. [r. s.]

Giovanni Parisi alla 35ª vittoria

PALLAVOLO

Seconda giornata: Cuneo in trasferta a Ravenna

Roma-Ferrara, è derby tra le regine del mercato

All'esordio hanno vinto senza troppo convincere, rimontando al tie-break Bologna e Macerata. Oggi, nella 2ª di campionato, Roma e Ferrara si giocano nella sfida diretta la possibilità di far compagnia alle solite Modena, Treviso e Cuneo in vetta alla A1 del volley. Regine dell'estate, Piaggio e Conad hanno puntato forte su questo campionato: i romani hanno chiamato in panchina l'ex modenese Bagnoli e rifatto la squadra per cinque sesti con gli ex Bellini, Bonati e Pasinato, l'ucraino Shadchin e l'immarcescibile Lucchetta al fianco di Zlatanov. Ferrara, addirittura, nel sestetto non ha più superstiti della vittoriosa A2 della scorsa stagione: mister Ricci, anche lui ex Ravenna, può contare Tofoli-Schuil, Bovolenta-Milone, Vujevic-Margutti, tre diagonali da lecccarsi i baffi. Spettacolo assicurato, ex e speranza che Roma sia più importante: quello del pubblico

A1 (2ª giornata): ore 17 Piaggio Roma (2)-Conad (2); ore 17,30 Cosmogas Fo (0)-Sisley Tv (2), Mirabilandia Ra (0)-Alpitour Traco Cn (2), Lube Mc (0)-Gabeca Montichiari (0), Casa Modena (2)-Com-Cavi (2), Jucker Pd (0)-Hatù Bo (0). (2ª g.): ore 18 Porto Lì (2)-Cutrofiano (0), Italkero Mo (2)-Cariparma (2), Gioia (0)-Wüber Schio (0), Everap Pd (0)-Dhl Ct (2), Videx Grottazzolina (2)-Sirv Falconara (2), Carifano (0)-Itas Mezzolombardo (0), Ex (0)-Carilo Loreto (2), Motta Sa (2)-Ninfole Ts (0).

● COPPE PER IL 5° A Brno, l'Italia ha battuto 3-0 la Lettonia (parziali a 9, 4 e 12) e oggi (12,30) concluderà l'Europeo giocandosi il posto con la Polonia. Finale per il titolo tra Russia e Croazia.

Basket, terza di A1

La Kinder all'assalto di Treviso

Il terzo turno di serie A1 pone subito di fronte due delle tre favorite (e già capolista) nella lotta allo scudetto. A Treviso si gioca Benetton-Kinder, lo stesso match che venti giorni fa assegnò la Supercoppa italiana in un confronto diretto e senza appelli.

In quell'occasione vinse largamente la Benetton, ma la Virtus era ancora in rodaggio, mentre oggi si presenta al Palaverde con ben altre credenziali. Si infatti la formazione trevigiana in estate ha cambiato solo l'allenatore (Obradovic per D'Antoni) e dunque non ha avuto problemi di intesa fra i suoi fuoriclasse, la Kinder è stata invece rivoluzionata e ha accusato qualche problema di rodaggio. Tuttavia giovedì scorso, nel turno infrasettimanale di coppe europee (nel quale le nove squadre italiane impegnate hanno fatto un clamoroso en plein), proprio la squadra allenata dall'ex ct azzurro Messina ha stupito tutti in Eurolega a Barcellona, dominando i blaugrana vicecampioni del massimo trofeo continentale.

E' probabile quindi che oggi a Treviso la Kinder possa vendicare la disfatta di Supercoppa. Saranno di fronte alcuni fra gli stessi protagonisti del recente argento europeo (Pittis, Marconato e Bonora contro Abbio e Frosini), tre jugoslavi campioni continentali (Rebraca contro Savic e Danilovic) e altre stelle internazionali, anche se sono in dubbio Williams e Niccolai per Treviso, Rigaudeau e Sconochini per Bologna.

Programma 3° turno (h. 18,30).
Serie A1: Benetton Tv-Kinder Bo, Teamsystem Bo-Polti Cantù, Varese-Viola Rc, Mabo Pt-Stefanel Mi, Cfm Re-Pompea Roma, Fontanafredda Si-Mash Vr, Scavolini Pe-Pepsi Rn. Classifica: Benetton, Teamsystem, Kinder 4; Mash, Varese, Pepsi, Viola, Cfm, Stefanel, Fontanafredda, Scavolini 2; Mabo, Polti, Pompea 0.
Serie A2: Bancosardegna Ss-Snai Montecatini, Casetti Imola-Montana Fo, Caserta-Serapide Pozzuoli, Dinamica Go-Napoli, Genertel Ts-Faber Fabriano, Baronia Nu-Bini Li, Cirio Av-Sicc Jesi. Classifica: Genertel, Snai 4; Montana, Faber, Casetti, Baronia, Caserta, Serapide, Dinamica, Bini, Battipaglia, Banco 2; Cirio, Sicc 0.

SPAZIO AFFARI

[redacted] 5

TORINO PROVINCIA

RIVOLI zona collinare libera casa prefabbricata mq 1000 di terreno L. 240 milioni. Navone Case 933.8587 - 0336 925.111.

ROSTA

In palazzine libert/occupati salone-ino 1/2 camere cucina bagno da L. 164 milioni. Gabetti Rivoli 956.6032.

SAN BENIGNO villa unifamiliare da ultimare mq 152 abitativi seminterrato mq 75. Immobiliare San Mauro 822.3636.

SANT'AMBROGIO TORINESE (To) in Via Trieste 16/14 Condominio San Secondo vendesi appartamento mq 91, poggioli, cantina e box. Prezzo L. 200milioni. Per informazioni tel. Rag. Gallo 010 543.583.

SAUZE di Cesana 3 km Sestriere privato vende nuovo monolocale bellissimo L. 100 milioni affare. Tel. 0337 228.790.

SAUZE D'OULX bellissimo trilocale bene arredato caminetto giardino 2 box L. 235 milioni. Iulacase 434.7525.

S. BENIGNO prestigiosa porzione di villa zona residenziale mq 190 mansarda giardino garage. Pragma 011 903.2422.

SETTIMO in palazzina anni '60 a 2 piani: 3 camere cucina studio bagno (126 mq) L. 205 milioni. Editmedia 817.4419.

SETTIMO libero in palazzina recente signorile alloggio mq 105, terrazzo mq 30. Piano rialzato. Serim 562.9801.

S. GILLIO recente schiera salone cucina 3 camere 3 bagni mansarda giardino interrato. Royalcase 956.1966.

S. MAURO nuova signorile soggiorno 2 camere cucina servizi box termoautonomo affare mutui permute. Bimar 43.591.

S. MAURO prima collina alloggio in villa panoramico mq 140 tavernetta lavanderia box parco. Imm. S. Mauro 822.3636.

S. MAURO signorile villa panoramica salone 3 camere cucina servizi box mansarda giardino. Battocchio 581.9530.

TROFARELLO precollinare villa recente salone 3 camere cucina servizi mansarda box giardino permute. Tel. 771.2220.

ULZIO bella posizione vicino pineta comodo stazione ottimi stesso casa mono/bilocali arredati. Caruso 405.0005.

VENARIA

nuovo complesso varie tipologie di appartamenti mq 79 da L. 162 milioni, mq 93 con doppi servizi da L. 186 milioni, mq 100 doppi servizi da L. 206 milioni circondato da verde privato e parchi pubblici. Mutuo prima casa. Tel. 482.5361.

VENARIA Reale via san Marchese 9 a 300 mt chiesa di Altessano in residenziale nuova costruzione con ampi giardini termoautonoma videocitofono in pronta consegna appartamenti signorili con ingresso salone 2/3 camere cucina biservizi box. Mutui permute dilazioni. Ufficio vendite in loco dal lunedì al sabato 9,30/13 -14,30/19. M.C.B. 452.7977.

VENARIA via Mantovani nuova costruzione alloggio mq 100 doppi servizi box L. 280 milioni trattabili. Tel. 273.5381.

VILLA bifamiliare Rivoli con 2 alloggi di soggiorno 2 camere cucina bagno L. 590 milioni. AD Casa 958.9489.

VILLA importante 8 km casello Carmagnola mq 400 rustico mq 280 terreno cintato mq 12000 piccolo parco piscina. Tel. 437.7663.

VILLA indipendente 3 lati abitativo mq 130 più interrato mq 130 L. 490 milioni Villarbasse. Amicasa 385.8535.

VILLA libera indipendente Almese splendida vista 2 alloggi seminterrato vasto terreno. Failla & Berlinetto 741.8874.

VILLA nuova Castiglione Torinese soggiorno cucina 4 camere 3 bagni taverna giardino L. 330 milioni. Universita 650.3912.

VILLA Orbassano pressi bifamiliare oltre mq 130 per piano terreno mq 1000 L. 530 milioni. L'Immobile 903.2425.

VILLARBASSE porzione di bifamiliare mq 140 abitativi più interrato con giardino. Arcadia 958.1638.

VILLARDORA

splendida zona precollinare ultime porzioni in ville bifamiliari prezzo interessante consegna '98. Tel. 318.4390.

VILLA Rivoli Ovest bi/trifamiliare moderna panoramica L. 980 milioni. AD Casa 958.9480 - 958.9489.

VINOVO villaggio Dega alloggio libero salone 3 camere cucina doppi servizi garage ampio giardino. Tel. 562.9939.

VINOVO villaggio Dega salone 3 camere cucina 2 servizi giardino privato mq 900 box 4 auto. Chiusano & C. 568.2858.

VINOVO villaggio I Lauri salone 4 camere cucinotta biservizi. Mansarda tavernetta 2 box auto. Edicasa 561.3535.

VINOVO villetta su 2 piani salone sala pranzo 3 camere cucina 2 servizi giardino terrazzo box. Studio Leone 486.189.

VOLPIANO impresa Balocco vende ultimi alloggi signorili box mutuo San Paolo. Tel ore pasti sera 011 800.3982.

290.000.000 villa collinare 280 mq 2000 mq giardino 30 minuti To Nord Est. Il Punto Imm. 597.497 - 0336 816.688.

PIEMONTE

AFFARONE Buronzo (Vc) casa indipendente bifamiliare 260 mq garage giardino L. 240 milioni. Iulacasa 434.7525.

ASTIGIANO 40 km da To simpatica cascina libera 6 vani servizi rustico terreno. Nordimmobili 561.1891 - 0337 219.454.

[redacted] periferia Asti 1[redacted] terreno vigneto noccioleto prato grande casa abitabile indipendente 6 camere bagno porticato fienile cantina L. 170 milioni. Tel. [redacted] 631.251 ore pasti.

[redacted] (CN) zona [redacted] privato vende casa in ottimo stato con [redacted] terreno attiguo. [redacted] 0173 790.154.

COLLINA di Biella immersa in 20000 mt di terreno villa mq 200 su 2 piani L. 380 milioni. San Carlo 542.782.

DUSINO S. MICHELE centro paese casa indipendente su 2 piani 5 vani cucina servizi box giardino. LA.TO. 319.0083.

ORTA vendiamo ville nuova costruzione. Tel. 0322 969.474.

PUNTO EDILNORD Langhe (Murazzano): da L. 29 milioni minialloggi nuovi terreno esclusivo. Numero verde 167 234.378.

49.000.000 saluzzese casa da ristare con 50 mila mq di bosco strada luce acqua. Il Punto Imm. 595.209 - 0336 816.688.

VALLE D'AOSTA

CHALLANT SAINT ANSELME Valle d'Aosta vendesi villa bifamiliare mq 100 abitazione mq 100 box e servizi giardino e orto posizione eccezionale. Finiture di pregio. Tel. 011 800.3982 ore pasti.

LIGURIA

ALASSIO vicinissimo mare bilocale ristrutturato termoautonomo luminoso L. 285 milioni. Fondocasa 0182 647.047.

ALBENGA Oriovero 2 camere cucina servizi balconi postauto solo L. 50 milioni e L. 850 mila mensili. Tel. 0182 471.239.

ANDORA mare frazionando unità immobiliare mono/bi/trilocale servizi da L. 180 milioni. Tel. 0182 85.667 ore pasti.

BERGEGGI luminoso soggiorno cucinino camera bagno balconata vista mare box L. 250 milioni. Tel. 019 821.335.

BORGHETTO occasione ingresso cucinino bagno ristrutturato L. 105 milioni. Borghettina 0182 970.875.

CERIALE affare L. 150 milioni comodo mare ingresso soggiorno cucinino camera servizi balcone. Tel. 0182 992.161.

[redacted] L. 89milioni900mila due [redacted] bagno, due passi mare porticciolo. tel. 0187 920.331.

DIANO MARINA affare 500 mt mare bilocale 4 posti letto posto auto L. 118 milioni. Tel. 0183 409.030.

Gialloparma. Specchio del nostro tempo.

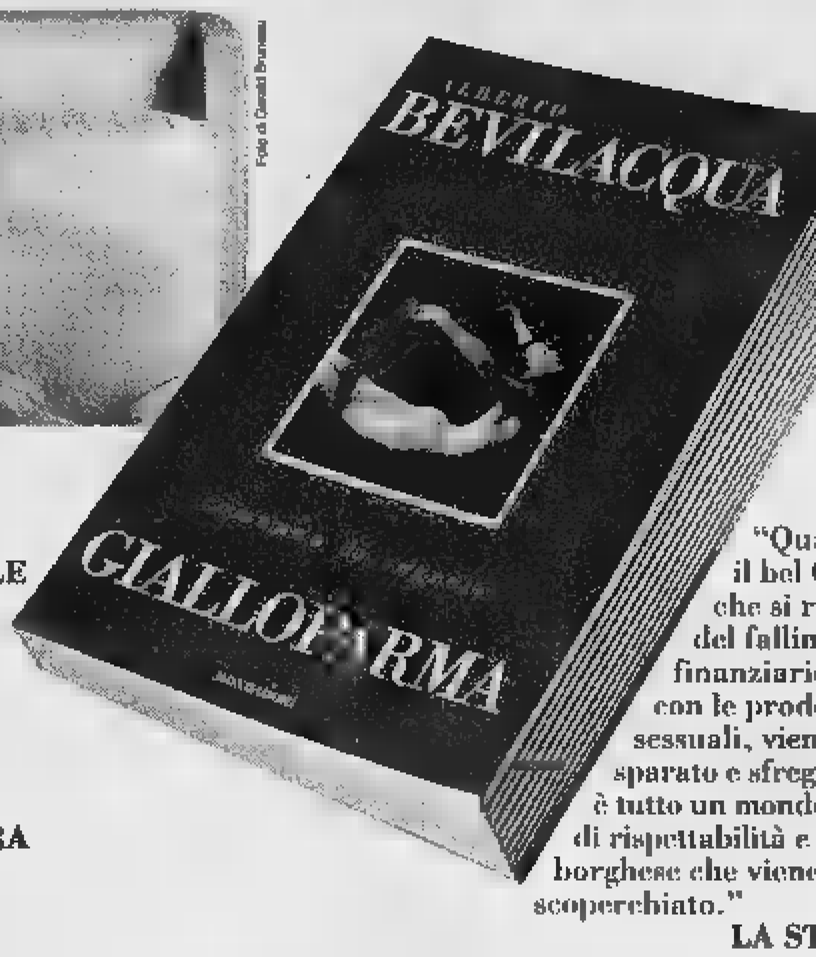

La vicenda:

"...Questa è una storia [redacted] desideri..."
IL GIORNALE

"Quel particolare giallo che colpì Montaigne, Stendhal, Proust... Quell'ironia che permea l'intero romanzo...
Fa pensare a un film di Almodovar, specie nei personaggi femminili, grandi figure umane, cariche di passione..."
[redacted] DELLA SERA

"Personaggi in cui il lettore può identificarsi... Con un occhio rivolto alla lunga tradizione, da Friedrich Dürrenmatt a Leonardo Sciascia, che usa i meccanismi del giallo per raccontare la realtà."
PANORAMA

"L'odio, il sesso, la gelosia, l'avidità, l'amore... E' il momento di intrighi e menzogne che sfociano nel crimine."
IL MESSAGGERO

"Se avete amato la Califfa, non potete non innamorarvi di Margot, vera e propria regina del gioco, fantasiosa, sensuale e trasgressiva... Gli scandali, i segreti..."
ITALIA OGGI

"Quando il bel Giulio, che si rivale del fallimento finanziario con le prodezze sessuali, viene sparato e sfregiato è tutto un mondo di rispettabilità e potere borghese che viene scoperchiato."
LA STAMPA

"... Metafora della società odierna occidentale, dei suoi valori e del suo materialismo volti in marcio consumismo effimero."
ANSA

"Candori ambigui e smemoranti amori, pietà comuni ai cieli e alla terra, e scheletri che escono volando dagli armadi... L'intrigo, il pettegolezzo..."
LA GAZZETTA DEL SUD

"La geniale sorpresa finale."
ROMA

GIALLOPARMA
il nuovo romanzo di Alberto Bevilacqua

140.000 COPIE VENDUTE

MONDADORI

DIANO MARINA ampio e luminoso monolocale 4 posti comodi terrazza vivibile vista mare posto auto L. 167 milioni. Tel. 0183 409.030.

DIANO MARINA privato vende bilocale 150 mt mare ultimo piano ascensore ottime finiture arredato L. 260 milioni. A parte possibilità garage doppio. Tel. 0338 761.7299.

GARLENDA pressi Golf Club ingresso salone 2 camere cucina servizi terrazzo. Chiusano & C. 011 568.2858.

LAIGUEGLIA affare L. 205 milioni 50 mt mare ingresso soggiorno cucinino camera servizi balcone. Tel. 0182 992.161.

LOANO in nuovo complesso turistico, centrale, bilocali a partire da L. 210 milioni. Gabetti Mare & Monti 011 57.67.

PIETRA LIGURE ordinato termoautonomo camera soggiorno cottura bagno L. 185 milioni. Studiotre 019 612.643.

PIETRA LIGURE 14 km mare villotta nuova mq 260 terreno mq 11.040. Po[redacted] mutuo trentennale. Tel. 019 693.254.

PIETRA LIGURE 150 mt [redacted] altare monolocale mansardato a soli L. 115 milioni. Fondocasa 019 615.951.

SANREMO centralissimo [redacted] 2 [redacted] ampia cucina doppi [redacted] mq 120. Ottimo affare. Telefonare allo 011 562.1875.

SANREMO collinare panoramico [redacted] no angolo cottura camera cameretta servizi 2 terrazzini. Arle 011 355.715.

SANREMO: presso Casinò in elegante condominio panoramico alloggio di 200 mq box auto doppio ottimo affare. E.T.G. Immobili Srl [redacted] 521.2438.

[redacted] **MARE** vera occasione 2 grandi camere soggiorno cucina servizi 2 balconi a 50 mt dalla spiaggia L. 280 milioni. Tel. 0183 404.011.

SPOTORNO come [redacted] comodo [redacted] soggiorno cottura bagno balconi arredato. Studiotre 019 748.488.

[redacted]

CATTOLICA villa libera salone cucina 3 camere tripli servizi ampia mansarda box giardino. Pastore 011 434.0021.

[redacted] Asinara nuovissimo residence quasi nell'acqua. Giardino, piscina, solarium, posti barca, spiaggetta. Villino, tutto compreso L. 10 milioni contanti L. 79 milioni dilazionabili. [redacted] 035 320.741.

COSTA AZZURRA

A. BEAULIEU a 100 mt mare e casinò: bilocale nuovo signorile soleggiato. Vera rara occasione. Tel. 0184 577.061.

A. NIZZA centralissimi nuovi mono/bilocali da L. 59 milioni. Sufficiente 30%. Differenza finanziabile con affitto. Reddito 8%. Interim 011 599.782.

A Mentone appartamenti in costruzione a 300 mt dal mare a partire da L. 85 milioni. Italimmobili 011 771.1918.

A Nizza centro garages alta rendita locative vendiamo in blocco o singolarmente. Italimmobili 011 771.1580.

CANNES splendido 100 mq in villa nuova, cucina arredata box doppio giardino privato L. 330 milioni. Tel. 0348 222.0048.

CAP ANTIBES (Villeneuve Loubet) appartamento nuovo, soggiorno grande, angolo cottura, camera letto, bagno, ampio terrazzo, box, giardino, piscina, prezzo affare. Tel. 953.4809.

CAP FERRAT posizione unica vicino al porto alloggi in villa ristrutturata da L. 380 milioni. Telefonare 663.6019.

JUAN LES PINS palazzina: vicino mare monolocale con [redacted] L. 85 milioni. Bilocale L. [redacted] milioni. Italfrance 0033 609 615.397 - 0033 4 93 824.998.

MENTON : [redacted], bilocale mq 50 più splendido terrazzo mq 100. La Belle Epoque Torino 568.1828.

MENTONE a 1300 mt dal mare nuovi mono/bi/trilocali con posto auto da L. 63 milioni. Interim 011 599.782.

MENTONE bilocale vista mare con parco secolare splendido palazzo d'epoca L. 270 milioni. Tel. 0033 609 515.397.

MENTONE Garavan in residence mono/bi/trilocali direttamente dal costruttore vista mare ottime prestazioni. Tel. 0033 4 93 576.310 - 0347 275.4765.

NIZZA ampio bilocale centrale a 100 mt spiaggia ristrutturato, volendo arredato L. 185 milioni. Italfrance 0033 609 515.397 - 0033 4 93 824.998.

NIZZA sul mare disponiamo di appartamenti di varia metratura a partire da L. [redacted] milioni. Tel. 0335 372.513.

NIZZA vicino al [redacted] bilocali [redacted] L. 71 milioni vicino al Neg[redacted] L. 107 milioni. Servizio Casa tel. 663.6019.

[redacted] villa sul mare indipendente adattabile a bifamiliare terrazzo giardino rimessa. 'La Borsa' 011 369.482.

ST.JEAN [redacted] Cap Ferrat prestigioso [redacted] locale in splendida villetta con giardino privato 50 mt mare. ISIT 817.7587.

LOCALI UFFICI CAPANNONI

AFFARE Lungo Po, fabbricato libero 3 lati, mq 450 su due piani, cortile carraio, impianti nuovi, svariati usi. R.I. 819.0844.

[redacted]O libero capannone mq 5000 pianta aperta ampio parcheggio L. [redacted] mila/mq. Battocchio 581.9530.

CANTIERE S. Rita via San Marino palazzo [redacted] locale commerciale mq 96: [redacted] esposizione ufficio studio medico o veterinaria. Germani 812.5145.

CAPANNONE industriale in Santena pressi uscita tangenziale nuova costruzione mq 750 vendesi. Tel. 641.838.

CAPANNONE laboratorio mq 4000 fronte autostrada ampi cortili possibilità di [redacted] ampliamento. Aston & Haston 562.2525.

CAPANNONE Moncalieri pressi tangenziale 1200 mq attrezzato uffici 200 [redacted] libero subito affare. Berra 549.330.

CAPANNONE nuovo mq 1000 area di pertinenza mq 1200 fronte strada statale To/Saluzzo adatto esposizione o attività commerciale. Tel. 0175 [redacted]220.

CAPANNONE Torino vendo 900 mq più 700 mq uffici più cortile zona imbocco Autostrade. Prezzo [redacted] anche piccole permute. Tel. 953.4809 - 953.2198.

CAPANNONI industriali di nuova costruzione vendesi a 800 mt dall'aeroporto. Possibilità finanziamenti a fondo perduto per artigiani e P.M.I. Tel. 562.3987.

CORSO Galileo Ferraris ufficio piano rialzato mq 130, 5 vani archivio servizi L. 295 milioni. Furbatto 544.566.

CORSO Trapani corso Orbassano capannoni uffici esposizioni [redacted] commerciali da mq 300 a mq 7000 stesso blocco vendesi direttamente. Tel. 501.819.

[redacted] adiacenze corso [redacted] Umberto libero ufficio piano strada 2 vani servizi [redacted]

CROCETTA corso Turati locale [redacted] ciale mq 550 magazzino mq 500 garage mq 1650. Tel. 748.7849 - 0337 201.798.

EZIO BERRA 549.330 capannoni varie metrature da 700 a 12000 mq comodi tangenziale liberi anche affitto.

G.E.A. libero via Cervino Stazione Dora locale artigianale laboratorio magazzino mq 500 più ufficio e cortile. Tel. 562.9939.

G.E.A. vende libero via Aosta laboratorio mq 100 piano terreno in ottimo stato. Tel. 562.9939.

MONCALIERI fabbricato artigianale/commerciale nuovo mq 220 più uffici ampio cortile indipendente. Tel. 641.838.

[redacted] Solferino/Arcivescovado in [redacted] gante palazzo uffici mq 125/280/330. Luciana Vola 436.1395.

PRECOLLINA fronte corso forte passaggio immobile prestigioso di 700 mq uso commerciale/uffici possibilità magazzino garage 700 mq cortile giardino, vendesi. Tel. 011 562.2525.

PUNTO EDILNORD via Viberti negozio di 3 vetrine con soppalco e ammezzato mq 300. Numero verde 167 234.378.

RIVALTA zona industriale vendesi capannoni di mq 500/1000/1500. Imm. Eurocasa 903.2373.

RORA 685.317 corso G. Cesare pressi autostrada TO/MI locali nuovi uso ufficio mq 185 a partire da L. 2.100.000 al mq.

STABILIMENTO industriale 6000 mq palazzina uffici cortile alloggio custode pressi To-Mi. Furbatto 544.566.

[redacted] zona Francia magazzino climatizzato con palazzina [redacted] complessi [redacted] mq indipendenti (anche uso commerciale) vendesi. Consulcase 771.0228.

UFFICI e magazzini/posti auto, Precollina corso Casale, mq 200/400/700/1400 con giardino, cortile, montacarichi, [redacted] struzione recente, [redacted]. Tele[redacted] allo 011 561.3943.

[redacted] in [redacted] strada C[redacted] capannoni [redacted] modulari e [redacted] da [redacted] mq corredati di uffici e cortili indipendenti. Fidilin 541.552.

BOX AUTO

[redacted] Borgo S. Pietro via Donizetti ultimi due box vende Styma 660.4533.

[redacted]

AREA ed[redacted] per mq 4500 [redacted] alloggi Borgo San Paolo Torino vendo. Telefo[redacted].

[redacted] e Sangano vendesi terreno progetto approvato per villetta unifamiliare. Arcase 504.833.

CONCESSIONE edilizia mq 450 casa [redacted] pilot zona Torino nord, 6 alloggi, 9 box, posti auto. Raffaello 650.[redacted].

GIVOLETTO [redacted] n. 2 lotti di terreno attiguo per ville singole ottima posizione. Navone Case 933.8587 - 0336 925.111.

PIETRA [redacted] 14 km mare terreno edificabile con progetto per villetta mq 96 L. 70 milioni. Tel. 019 693.254.

RIVALTA zona industriale [redacted] costruzione capannoni di mq 500/900/1500. Imm. Eurocasa 903.2373.

SAN MAURO terreno precollinare panoramico progetto approvato per [redacted]. Immobiliare San Mauro 822.3636.

[redacted] Giaveno 1200 mq per ville bi/trifamiliare progetto approvato posizione ottima prezzo affare. Tel. 953.4809 - [redacted].

[redacted] 6

TORINO CITTA'

ACQUISTO Centro Crocetta signorile alloggio libero salone 2/3 camere cucina servizi. Vianelli 562.6613.

ALLOGGIO libero medie dimensioni (max 150 mq) ricerco in Torino. Pagamento contanti. Signor Intantolino tel. 817.8000.

CERCASI Precollina Crocetta prestigioso alloggio o villa mq 250/350 trattative riservate. Eurofid 581.6777.

CERCHIAMO 1/2 camere tinello S. Rita Francia centro per nostri clienti. Rapide definizioni contanti. Centro Casa 562.3869.

CERCO in acquisto adiacenze [redacted] Montecucco piano alto 2 camere tinello cucinino servizio. Edicasa 561.3535.

CLIENTE Edicasa cerca in zona S. Rita adiacenze Parco Rignon soggiorno 2/3 camere cucina 2 servizi. Tel. 561.3535.

CROCETTA o dintorni definizione immediata prestigioso piano alto salone 3 camere cucina biservizi. Esim 480.135.

MASSIMA riservatezza villa in Precollina o collina Torino/Moncalieri. Esim esamina per definizione immediata. Tel. 480.135.

[redacted] professionista cerca tramite Edicasa soggiorno 2 camere cucina servizi. Tel. 561.3535.

TORINO PROVINCIA

GABETTI ricerca [redacted] Moncalieri appartamenti [redacted] 1/2 camere cucina e servizi definizione per contanti. Tel. 642.563.

PIEMONTE

ACQUISTO rustico villetta e casetta [redacted] terreno attiguo massimo 40 [redacted] da [redacted] [redacted] 011 368.482.

LOCALI UFFICI [redacted]

CASA spedizioni acquista capannone mq 1.000 con ufficio mq 300 ampie aree manovra in zona Nord. Tel. 997.8004 ore ufficio.

LA GINEVRA 447.5651 ricerca capannoni in Torino e prima cintura da mq 500 a mq 10000. Rapida definizione.

[redacted] 7

TORINO CITTA'

[redacted] Brimea signorile mq 310 terrazzo box vuoto adatto foresteria. Tel. 593.901.

ABITAZIONI arredate bene in [redacted] vuote in condominio centrale varie metrature e prezzi. Interacta 568.3829.

ABITAZIONI canoni particolarmente interessanti arredati bene vuoti bello stabile disponibili subito. Interacta 568.[redacted].

[redacted] piazza Arbarello signorile particolare piano alto elegante arredato mq 140. Raffaello 650.4666/8.

[redacted] corso Cosenza salone 2 camere cucina biservizi box patti in deroga stabile signorile. Eurocasa 582.3725.

AFFITTASI via Piffetti alloggio 3 camere salone cucina doppi servizi. Telefonare 771.7583.

ALTAMENTE signorile corso Galileo Ferraris mq 260 con posto auto richiesta L. 3.700.000 mese. Studio Veglia 530.547.

ATTICO centrale mansardato affittasi ammobiliato intermediari, 150 mq, salone e letto con camini. Tel. 0338 689.9369.

CENTRO prestigioso alloggio via Juvarra salone 3 camere cucina biservizi custode box grande. Mapi 840.421.

CIT TURIN in prestigioso palazzo Liberty ufficio o abitazione mq 200 - 7 vani e posto auto. Arcase 504.323.

CORSO Marconi stesso stabile affitto mq 150 con giardino mq 95 2° piano adatti abitazione/ufficio. Studio Veglia 530.547.

CORSO Palestro/via Cernaia in signorile palazzo alloggio mq 130 piano 6° patti in deroga. Investitalia 568.3870.

CROCETTA adiacente in stabile signorile 2/3/4 camere cucina bagno affitta patti in deroga a referenziati. Torta 561.2077.

CROCETTA casa d'epoca 2 camere cameretta cucina bagno L. 950 mila mensili patti in deroga. Edicentro 501.717.

CROCETTA in palazzina d'epoca sig[redacted] affittasi alloggio libero mq 200. Studio [redacted] 500.179 - 595.852.

CROCETTA isola pedonale in esclusiva palazzina salone 2 camere cucina 2 servizi box. G&V 568.4445.

CROCETTA villetta affittasi uso abitazione o ufficio mq 220 più seminterrato. Giardino L. 4 milioni, 'La Borsa' 368.482.

E. CASE corso Stati Uniti ben arredato ingresso living nel salone cucina bagno e camera letto. Tel. 319.9958.

E. CASE monolocali e bilocali stesso stabile di varie metrature vuoti ed arredati zona Crocetta. Tel. 319[redacted].

E. CASE S. Rita ingresso 2 camere tinello cucinino e bagno vuoto patti in deroga. Tel. 319.9958.

ETG IMMOBILI precollina appartamento con vista [redacted] mq in perfetto [redacted] ni, terrazzi, box auto. Tel. 011 [redacted].

HASTON & ASTON [redacted] case prestigiosi appartamenti [redacted] 60 a 340 mq. Tel. 562.2525.

LU[redacted]O fronte collina 4 camere cucinotta doppi servizi bingresso [redacted]. Risparmiocasa 521.4155.

[redacted] affitto 4 camere cucinino servizi [redacted] soffitta cantina II piano via Avellino 19. Tel. 964.8031.

VIA Massena stabile d'epoca ascensore ben arredato soggiorno 2 camere cucinotta bagno. Gabetti 57.67.

TORINO PROVINCIA

BARDONECCHIA via Einaudi ampio monocamera quattro posti affitto annualmente no mediazione. Consuledile 437.4000.

CASTAGNETO PO affittasi villa arredata. Solo referenziati. Tel. 627.9075.

CASTIGLIONE TORINESE affittasi [redacted] ammobiliato di salone 3 camere studio cucina e servizi garage. Tel. 562.9939.

[redacted]VORETTO pressi affittasi villa libera. Solo referenziati. Tel. 627.9075.

CU[redacted] [redacted] alloggio 3 camere, salone, cucina e servizi. Tel. 011 235.705 0337 202.341.

GIAVENO affittasi seconda casa [redacted] ammobiliato box in villa. Tel. lun[redacted] [redacted] pasti [redacted].

[redacted] collina prestigioso alloggio ristrutturato mq 450 su 3 piani box 4 auto parco piscina. [redacted].

PINEROLO in tenuta [redacted] '700 [redacted] appartamenti arredati mq [redacted] parco tennis. Tel. 812.4144.

SAN MAURO alloggio 150 mq 3 camere, salone, cucina, 2 bagni, box auto in esa molto signorile libero subito. Tel. 0337 219.926 - 822.3676.

SESTRIERE e dintorni affittiamo per inverno alloggi arredati dimensioni varie. Agenzia Lantelme 0122 755.000.

[redacted] Grangesises piazzale alloggio signorile grande salone cucina 2 camere doppi servizi box doppio affitto annuale. Torino Centro C.D. 011 562.2430.

[redacted]

[redacted]mili monolocali L. 420 mila bilocali L. 515 mila. Agenzia Edirivera 0182 970.398.

BORGHETTO vicino mare affitto alloggi da L. 400 mila anche quindicine e settimane. Punto Edilnord 0182 950.771.

LOCALI UFFICI CAPANNONI

A Banca, Sim, Assicurazioni affitto direttamente prestigiosi locali vetrinati in strategica posizione centrale. Tel. 0337 217.507.

AFFITTASI via Reni mq 150 uffici più magazzino mq 600 con cortile e rampa scarico. Tel. 0172 40.567 - 0337 201.098.

AFFITTO [redacted]

via San Tommaso ottima posizione locale vetrinato superficie totale 275 mq. Gabetti 57.67.

BORGARETTO affittasi basso fabbricato mq 620 h 5 mt passo carraio su strada. Grimaldi 505.917.

CAPANNONE affittasi nuovo indipendente mq 2200 cortile mq 2500 in Torino zona Barca Bertolla. Tel. 011 857.4449.

CAPANNONE affittasi nuovo in Trofarello zona Ita/Metro vicino tangenziale mq 700 più 300 uffici. Tel. 011 857.1227.

CAPANNONE 1500 mq con ampio piazzale comodo tangenziale Nord possibilità 500 mq uffici libero. Berra 549.330.

COLLEGNO affittasi capannone mq 3680 h 6 mt più uffici frazionabile in due lotti. Grimaldi 505.917.

COLLEGNO proprietaria affitta direttamente locale mq 1700. Tel. 011 248.7241.

[redacted] Cairoli angolo corso Vittorio affitto lussuosi locali 90 e [redacted] mq adatti [redacted] notarile architettura pubblicità galleria d'arte atelier moda. Tel. 437.7663.

CORSO [redacted] signorili: saloncino 2 [redacted] e servizi e 2 [redacted] servizi, privato affitta. 521.4453.

CORSO Vinzaglio ufficio prestigioso 6/7 vani servizi totalmente ristrutturato L. 3.200.000 mese. Furbatto 544.566.

CROCETTA via Piazzi [redacted] 2 camere cucina servizi [redacted] uso ufficio o abitazione patti in deroga. G.S.I. 397.1767.

EUROFID 581.6777 via Sacchi prestigioso in casa d'epoca con portineria ufficio mq 250 L. 1 milione 800 mila mensili.

INVESTITALIA
affitta uffici

corso Ferraris/Matteotti mq 141 più 102
corso Re Umberto dintorni mq 210
Crocetta via Montevecchio mq 250
centrale via San Tommaso mq [redacted]
via Principi d'Acaja nuovo mq 130
corso Vittorio/Monumento mq 360

TEL. 568.3870

MATTEOTTI affittasi ampio [redacted] semin[redacted].

DEGA **NEL** centro storico di Torino impresa offre in affitto negozi prestigiosi in quartiere completamente ristruttu[redacted]. Tele[redacted] ore [redacted] 617.5174 - [redacted].

PIAZZA Statuto prestigioso ufficio mq 65: ingresso 2 camere servizi, decorato, eleganti finizioni affittasi. Tel. 0337 217.507.

RIVOLI industriale corso Allamano affittasi capannone nuovo mq 500 più uffici. Vema 958 1302.

S. GILLIO affittasi capannone con uffici mq 1500 fronte strada parcheggio mq 6000. Battocchio 581.9433.

AFFITTI DOMANDE

[redacted]INO CITTA'

A.A. KOMARCO Sas [redacted] per referenziati alloggi vuoti/arredati in deroga o transitori senza vostre spese. Tel. 533.914.

A. CEDICASE 779.3123 incaricati [redacted] istituti bancari cerchiamo appartamenti vuoti/arredati per funzionari in trasferta.

B. I[redacted] ricerca per propria clientela referenziata alloggi in affitto. Nessuna spesa. [redacted] 385.1313.

A.M.C. CASE [redacted] cercasi con urgenza mono/bilocali arredati per funzionari Fiat in trasferta.

A. UNICASE [redacted] alloggi e ville vuoti e arredati anche fuori Torino per clientela selezionata. Tel. 331.840.

[redacted]NI ville forte richiesta per dirigenti in arrivo di società auto e banche. Interacta ricerca. Tel. 568.3876.

ARCUDI ricerca per propria clientela referenziata alloggi in affitto vuoti o arredati nessuna spesa. Tel. 544.643.

CERCHIAMO alloggi varie metrature [redacted] abitazione/[redacted] ufficio per nostra [redacted]ta clientela. Centro Casa 562.3869.

CERCO elegante appartamento zona centrale o precollinare mq [redacted]/350. Scrivere: Publikompass 2127 - 10100 Torino.

[redacted] mq villa o appartamento imprenditore [redacted] urgentemente. Telefonare 0337 213.937.

E. CASE ricerchiamo per selezionata clientela alloggi e monolocali di varie metrature vuoti e arredati. Tel. [redacted].

[redacted] ricerca alloggi vuoti arredati uso transitorio o patti deroga [redacted] vostre spese. Tel. [redacted]47.4886.

PER 10 ingegneri neoassunti industria cerca appartamenti mq 40/60 vuoti o arredati. C. 501.813 - 0338 802.0113.

RICERCHIAMO in affitto appartamenti ville per nostra esclusiva e sele[redacted] clientela. Bimar 011 43.591 - 0122 831.779.

LOCALI UFFICI CAPANNONI

ZONA industriale Rivoli Cascine Vica Gruglasco 100 mq ufficio e 100 [redacted] magazzino. Tel. 959.6922 - fax 957.4063.

AUTOVEICOLI

A. ACQUISTA autovetture massima valutazione pagamento contanti. Via Sant'Ottavio 32 To. Tel. 011 817.7242. Zona Mole.

ACQUISTA auto fuoristrada camper furgoni camioncini frigo e ribaltabili. Ipercar strada Torino 27 Beinasco tel. 397.1261.

ACQUISTA autovetture usate massima valutazione pagamento contanti. Corso Montegrappa 24 B. Tel. 011 776.1896. Torino.

AUTOGILLIA acquista con voltura immediata auto fuoristrada e furgoni max serietà. Corso Umbria 35 To. Tel. 011 488.295.

CON voltura immediata acquistiamo autoveicoli. Aragonauto corso Dante [redacted] - 10126 Torino. Tel. 596.4713/4.

VIAGGI E VACANZE 10

ALBERGHI PENSIONI RESIDENCES

CASA riposo [redacted] centro, [redacted], conforts/assistenza continua. Telefonare 011 473.1173 - 437.4729.

LOANO Albergo Solemare [redacted] familiare Tv menù a scelta, ottobre/novembre [redacted] L. 49 mila Tel. [redacted].

MATRIMONIALI 11

AGENZIA MATRIMONIALE CONOSCERSI E... vi aspetta. Massima serietà e riservatezza. Torino corso Peschiera 261. Tel. 011 779.2872.

CENTRO AGENZIE MATRIMONIALI ASSOCIATE & AUTORIZZATE. La certezza del giusto incontro nell'assoluta serietà. Amicizia, matrimoni: via Giuseppe Giusti 3, angolo corso Vinzaglio, Torino. Tel. 011 561.1055.

INCONTRI Studio Matrimoniale. Requisiti richiesti: classe, cultura, serietà d'intenti. Via Vespucci 34 bis. Tel. 568.3242 r.a.

33ENNE celibe sincero affidabile buona posizione e impiego cerca ragazza fine sensibile matura di media altezza e di sani principi scopo matrimonio. Scrivere: Publikompass 8242 - 10100 Torino

46ENNE divorziando residente nel pinerolese cerca signora anche divorzianda, scopo matrimonio. Scrivere: Publikompass 5642 - 10100 Torino

[redacted] 12

[redacted]LLI compra oro argento preziosi monete francobolli valutando al massimo. Tel. 323.002 To via Tripoli 65.

A. OREFICERIA GE.MA acquista oro argenteria monete preziosi alte valutazioni via Madama Cristina 42 tel. 650.2212.

ORO monete, medaglie, preziosi compro contanti alti prezzi. Gioielleria Gemelli - via Bertola 22 - Torino - Tel. 561.3066.

RETI materassi anche ortopedici, ampia scelta. Risparmio, qualità, misure. Direttamente in fabbrica. Tel. 749.5266.

SGOMBERO ville alloggi cantine acquisto mobili '800 1° '900 quadri soprammobili vecchie radio. Perna 011 964.4630

Domani LA STAMPA ti regala il

vademecum del contribuente

Gli studi di settore

A che servono. Come si compila dove si presenta il questionario

1997

MINISTERO DELLE FINANZE

Il Ministero delle finanze ha inviato nei mesi scorsi a circa due milioni di imprenditori e professionisti un questionario, con la richiesta di alcuni dati sulla loro attività, che sarà utilizzato per l'elaborazione degli studi di settore.
Il questionario può essere compilato e restituito sia su modello cartaceo che su supporto magnetico; per i contribuenti che utilizzano questa seconda modalità di compilazione - e si ritiene siano la maggioranza - il questionario può essere inviato all'Amministrazione finanziaria entro il 30 ottobre, un mese in più rispetto a chi ha utilizzato il modello cartaceo.
Questa guida, prodotta dall'Amministrazione finanziaria e distribuita gratuitamente ai nostri lettori, illustra le finalità dell'iniziativa e le modalità di compilazione e di restituzione dei questionari e può quindi essere di aiuto per i contribuenti interessati da questa operazione e che utilizzeranno il supporto informatico per la compilazione del modello.

Chiedetelo al vostro edicolante*

*Nelle edicole di Torino, Aosta, Alessandria, Asti, Biella, Cuneo, Novara, Vercelli, Imperia e Savona.

abbonati il "vade al Salone a, in via e " Ufficio

LEGGI TRE, PAGHI DUE.

ANNUALI

COPIE A SETTE	COPIE IN 1 ANNO	PREZZO (L.1000 a copia)
6	300	L. 300.000
5	257	L. 257.000

Il giornale viene consegnato tramite posta.

Con l'abbonamento, La Stampa costa solo 1000 lire.
In pratica, ogni tre copie una è gratis.

LA STAMPA
A conti fatti, abbonatevi.

PER INFORMAZIONI: UFFICIO ABBONAMENTI DAL LUNEDÌ AL VENERDÌ - ORARIO 9-12,30 / 14-18. SABATO 9-12,30
TEL. 011/6568334-335 - FAX 011/5627958

Specchio

DELLA STAMPA

E=mcd²

Tullio Regge spiega la teoria della relatività in un invitante CD-ROM multimediale. È un esclusiva di Specchio

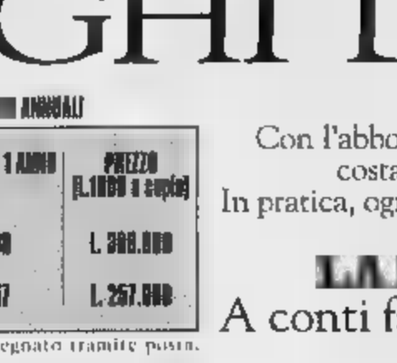

1678-11958

Il disco è diviso in 5 sezioni autonome. "L'Aula" propone le idee fondamentali della relatività con brevi "lezioni" interattive. Nel "Laboratorio" si usa il computer per avvincenti esperimenti virtuali. La sezione "Chi era" presenta Einstein attraverso il suo pensiero. La "Biblioteca" contiene una piccola enciclopedia con tutte le parole chiave. "L'Edicola", infine, contiene i più recenti sviluppi sulla relatività. Si tratta di un inedito CD-ROM multimediale, in cui l'argomento è affrontato con taglio giornalistico e linguaggio semplice.

Da sabato 4 ottobre con Specchio + LA STAMPA a sole 24.500 lire.*

*Acquisto facoltativo

Specchio. Prima riflette e poi parla.

Per Patrizia

Auguri vivissimi per un giorno speciale dal Tuo Andrea e Paolo

5 ottobre 1957

10/11/12 ottobre 1997 - Lingotto/i Portici
via Nizza, 262/280

VOLONTARIATO VOLONTARIATI

capaci di ascoltare

STANDS/MOSTRE/DIBATTITI/SEMINARI/SPETTACOLI/CACCIA AL TESORO
TRE GIO
un'occasione incontro, festa, di rietà per conoscere le associazioni di volontariato
iniziativa promossa da
RADIONOTIZIE
e le Associazioni Volontariato aderiscono alla DI TORINO
con la collaborazione di
REGIONE PIEMONTE - PROVINCIA DI TORINO - CITTÀ TORINO
per informazioni (segreteria permanente)

SCIENZE ARGOMENTI

COLLANA ARGOMENTI DI SCIENZE

Piero Bianucci
Piccolo, grande, vivo. Storie quark e di galassie, di uomini e altri animali
Premessa di Tullio Regge
pp. X-198, L. 25.000

Enrico Bella
Elogio dell' insetto
Premessa di Piero Bianucci
pp. XIV-214 65 f.f.t. a colori, L.

Aldo
I giochi della natura. L'evoluzione all'opera
Premessa di Piero Bianucci
pp. XIV-106 con 12 figure nel testo, L. 20.000

Ulrico di Aichelburg
Batteri e virus. peste all'Aids
pp. VIII-192, L. 28.000

Tullio Regge
Gli eredi Prometeo. L'energia nel futuro
pp. X-158 con 8 figure nel testo, L. 22.000

Piero Scaruffi
La fabbrica del pensiero. Nuove frontiere dell' intelligenza artificiale
pp. XVI-188 con figure nel testo, L. 25.000

Elisabetta Visalberghi
Storie di scimmie
pp. XII-180 12 tavole a colori nel testo
L. 30.000

Ulrico Aichelburg
Rivoluzioni medicina nel secolo. Dai trapianti all'ingegneria genetica
pp. VI-198, L. 25.000

Isabella Lattes Coifmann
Animali amici miei
. XII-196 con 27 figure nel testo, L. 25.000

***Per la biblioteca, a prezzo speciale:** nove volumi, con cofanetto in tela, vendita a L. 180.000 (anziché L. 230.000).*

I LIBRI DE LA STAMPA

Gli abbonati a «La Stampa» hanno diritto a uno sconto del 20% sulle singole opere e potranno acquistarle presso il Salone di via Roma 80 a Torino. L'offerta «Argomenti di scienze», destinata ad abbonati e non, si può prenotare solamente contrassegno all'Editrice La Stampa, «Edizioni librarie», via Moncalvo 32, 10126 Torino (fax 011-6568.935)

I VOLUMI DE «LA STAMPA», DISTRIBUITI DA RCS GRANDI OPERE, SONO IN VENDITA PRESSO LE MIGLIORI

STUDIO RITZ

LA LIBERTA' HA RADICI ANTICHE

AMBROSIO E OLIMPIA

Da ADRIAN LYNE il regista di: "9 settimane e ½", "Attrazione fatale" e "Proposta indecente".

SPLENDIDA, CONTURBANTE, AMBIGUA LOLITA...

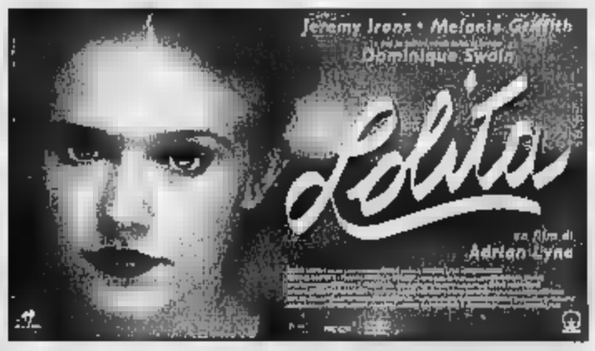

LUX E FARO

IDEAL - CIAK

Dal regista di "FORREST GUMP" il film che ha entusiasmato pubblico e critica

ORARIO SPETTACOLI: 16,30 - 19,30 - 22,30

VOLA AL CINEMA
SULLE ALI DELLA FANTASIA

Dove vai se l'inglese non lo sai?
in via Giolitti, 55
Tel. 884141 r.a.

LA STAMPA
TORINO
CRONACA

Dove vai se l'inglese non lo sai?

Per eliminare il rischio-amianto aveva chiuso i battenti nel giugno '96

Rinascente riapre dopo il lungo stop

Le serrande alzate già ieri mattina
Ma il pubblico entrerà solo domani

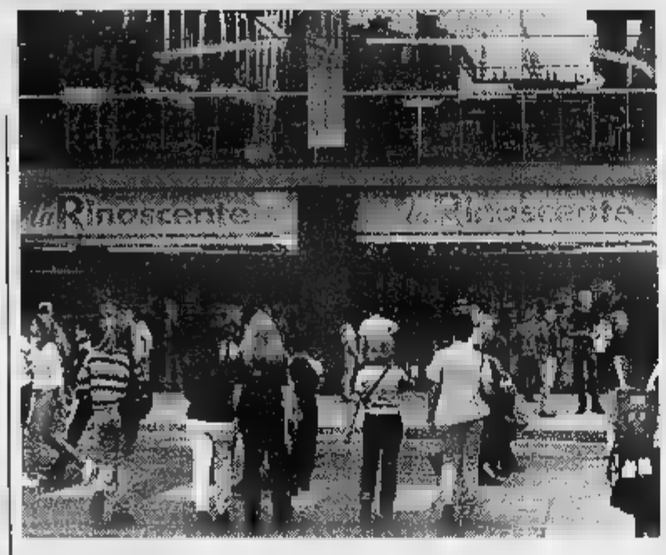

Curiosi davanti all'ingresso della Rinascente: l'apertura ufficiale domani pomeriggio

Una sorpresa l'apertura della Rinascente che, ieri mattina alle 10, ha rialzato via Lagrange le serrande chiuse nel giugno '96 per la completa ristrutturazione dello stabile, compresa la bonifica delle intercapedini a «rischio amianto».

L'inaugurazione rimandata a dicembre, prima delle festività natalizie, mentre la routine prenderà il via soltanto domani pomeriggio, dopo normale chiusura di ogni lunedì mattina. Dalle ore 9,30 alle alle 21, senza intervalli, l'orario successivo e definitivo di apertura.

Entro due mesi il termine dei lavori, completati per ora solo al piano-terra di ingresso e al primo piano, già a disposizione del pubblico. Tra le fasi in ultimazione, il piano sotterraneo che risulterà arricchito da un'inedita a soppalco. A dicembre è inoltre prevista la ripresa dell'attività nei tre piani superiori riservati al «Centro Lagrange 15», con le insegne traslocate o spente a causa lavori. A partire dai negozi raccolti nella struttura precaria di piazza Cln.

perché l'apertura in sordina di ieri, con gli ascensori nascosti dietro lastre di cartongesso, le commesse impegnate a completare gli scaffali e i primi curiosi mescolati al personale di pulizia? neodirettore Cosimo Camilleri resta dietro le quinte ma, tra i responsabili Gruppo mescolati alla prima ondata di visitatori, qualcuno parla per lui. «Si è di una specie blitz deciso all'ultimo minuto. Ma tutto era quasi pronto, i nostri collaboratori hanno dato il massimo, il traguardo galvanizzando tutti. Spontanea l'idea alzare le saracinesche, per avvisare i torinesi convenuti in centro per godersi il fine-settimana che finalmente siamo ritornati».

Il risultato è una panoramica che contemporaneamente dila- e portata i 5 mila metri quadrati della sede. Pavimenti in lastroni di marmo candido posto del parquet precedente, bianchi i muri e i soffitti ravvivati ragnatele di spot, abbagliante il salone primo piano dove la muratura affacciata sulla via risulta sostituita da un'enorme lastra vetro, le pareti esterne dei corridoi ai piani alti. scansione espositiva che permette di cogliere la globalità dei vari settori da qualsiasi angolazione, in sintonia con quella «massificazione elegante» che è il nuovo dogma della grande distribuzione di alto profilo. Al piano terra la profumeria, l'abbigliamento giovane per i due sessi e la biancheria maschile, al primo l'abbigliamento formale per uomo donna. Nel sotterraneo ancora chiuso: arredi e tessili per la casa compreso servizio di liste-nozze superpotenziato, gadget e idee-regalo, giocattoli e abbigliamento per bambini. Nell'ammezzato, la biancheria femminile.

Gian Carlo Perazzo, portavoce del «Centro Lagrange», incrocia le dita. I lavori di ristrutturazione costati circa 20 miliardi alla «Ital29» proprietaria stabile, per gli esercenti coinvolti i lavori che si concluderanno in un anno mezzo costituiscono una dispendiosa eternità. E la riapertura prevista dicembre implicherà altri costi ed energie. «Ma questo polo commerciale rivestito nuovo offrirà un'immagine e un richiamo d'eccezione».

Luisella

IN PRIMO PIANO

Duemila fedeli per don Adriano

C'erano oltre duemila fedeli, l'altra sera, alla funzione di ogni prima venerdì del mese del «Cenacolo eucaristico della trasfigurazione», nella chiesa nostra Signora della Salute, via Vibò. Uomini e donne giunti da tutta la regione che hanno pregato insieme quasi tre ore, per guarire dai mali del corpo e dell'anima. «E' la forza della preghiera che consente queste cose. Io c'entro nulla», dice don Adriano, il sacerdote del Cottolengo fondatore del gruppo animatore dell'eucarestia. Le testimonianze di guarigione, che il sacerdote insiste affinché vengano dette pubblico, sono decine. In clima grande tensione emotiva e di trasporto la cerimonia finisce. I duemila lasciano la chiesa ordinatamente. Domani il prossimo appuntamento. **L. Poletto** PAG. 36

L'obiettivo del Comune è la trasformazione dell'area intorno alla vecchia fabbrica rinata

Gli abitanti ridisegnano il Lingotto

Consultazione popolare per il futuro del quartiere

Il Lingotto così come lo vogliono i suoi «urbanisti naturali». Vale a dire ridisegnato secondo la logica di chi, in quel quartiere-problema, abita e lavora. Sono loro - secondo la nuova filosofia adottata dall'assessorato all'Assetto urbano - gli esperti più autorevoli per decidere il futuro dell'area compresa fra ospedali e le ex-officine Fiat. ecco perché Comune, nella persona dell'assessore Franco Corsico, per la terza volta in quanti anni, affida agli architetti di «Avventura Urbana» un accurato restyling del quartiere, ottenuto anche grazie al contributo di una consultazione popolare sui problemi più scottanti che affliggono parte della circoscrizione 9. Il confronto aperto è previsto per sabato 18 ottobre in tre punti focali dell'area: in piazza Carducci (all'istituto Giolitti), in piazza Filzi (nella scuola Amaldi) e in piazza Giacomini all'interno di un autobus Atm trasformato per l'occorrenza in studio di progettazione (e anche locali della scuola Fermi). Un secondo bus setaccerà le vie del quartiere per diffondere al numero di abitanti la notizia dell'esperimento di «architettura partecipata». Esperimento nasce da un puntuale studio dell'area che ha già dato buoni frutti: la linea «H», per esempio, nuovo bus che collegherà tutti gli ospedali cittadini al posto dell'ipotetica tanto li- «9».

«Chiederemo agli abitanti, ma anche ai pendolari del quartiere, di esprimersi sui problemi che più li coinvolgono in prima persona - spiega la responsabile "Avventura Urbana", Jolanda Romano -, problemi che spaziano traffico al primo posto delle emergenze da risolvere: basti pensare al fatto che alle 8 del mattino in via Nizza sfilano 1700 veicoli, mentre in corso Unità d'Italia 3300) alla sistemazione delle aree verdi». Ma che cosa, in concreto, verrà domandato ai residenti-lavoratori? «Per esempio come trasformare il volto di piazza Carducci, piazza Filzi e delle tre vie parallele che partono dalle ex-officine Fiat per arrivare a Italia '61: via Garessio, via Millefonti e via Richelmy - spiega ancora l'architetto Romano - il contrasto fra il nuovo stabilimento Expo e quelle strade è troppo profondo: questo futuro "lifting" vogliamo sentire l'opinione della gente». Sul traffico, poi, gli interrogativi che verranno sottoposti agli abitanti si sprecano: «Dove creare nuovi parcheggi?», «Apprezzate l'idea di abbassare velocità nella zona ospedali fino ai l'ora?», «Quali semafori volete sostituire rinnovare?». «Agli abitanti verrà certo domandato come costruire il sottopasso che unirà corso Spezia con piazza d'Armi (opera miliardi, prevista dal piano regolatore, che dovrebbe definita in primavera, ndr) o di esprimersi sul trasferimento dei mercati generali nella zona di Orbassano-Grugliasco - conclude l'architetto - ma credo saranno soddisfatti poter dire la loro problemi che ogni giorno modificano la qualità della vita».

Minucci

L'assessore all'Assetto Urbano Franco Corsico ha chiesto a società di architetti una indagine sui problemi del quartiere

Sondaggio deciso per il 19 ottobre in tre piazze

POLIZIOTTO

Ferito

Dal bandito al market

Un poliziotto in borghese è stato ferito con un coltello da un rapinatore al petto, alla guancia e alla mano: aveva cercato di impedire il colpo in un supermercato. Il fatto è accaduto ieri mattina verso le 11,30 all'interno del «Dì per Dì», di via Pinelli.

Barbiero PAG. 36

INTERVISTA

Musei

«Non svuotate il centro»

Continua il dibattito sul futuro del sistema museale. Interviene l'architetto Andrea Bruno. Sostiene che «ha ragione Zeri a dire che in Italia è difficile cambiare qualcosa nei musei». Ma chiede che non svuoti il centro dei più importanti contenitori culturali. **Lupo** PAG. 37

PEROSA

Esplosione

Due feriti in una casa

Hanno pensato al terremoto ieri mattina gli abitanti di Perosa Argentina, Val Chisone, quando verso le 5,30 un boato ha investito l'intero paese. Ma era un'esplosione in casa: feriti i due abitanti, danni ad altre abitazioni.

Claimo PAG. 38

IL CASO

Bambini

Il latte aiuta la sicurezza

Il cartoccio tetrapak del latte è un veicolo ideale per spiegare ai bambini, con fumetto, a chi possono rivolgersi si sentono in pericolo: al numero 113 della questura. E' il della campagna promossa dalla Centrale del Latte.

SERVIZIO A PAG.

all languages
CORSI DI LINGUE A TUTTI I LIVELLI
Un'atmosfera e simpatica per imparare in fretta e con più entusiasmo: inglese, francese, spagnolo, tedesco, ma solo...
La ALLlanguages è piccolo che organizza corsi lingue a tutti i livelli, corsi conversazione intensivi, individuali e personalizzati, corsi per ragazzi.
I vantaggi che una piccola scuola può offrire Il rapporto più diretto con gli insegnanti, partecipazione più attiva, maggiore flessibilità vostre esigenze, il numero ridotto di allievi per classe e, perché no, un prezzo contenuto. E insegnanti sono madrelingua qualificati!
Due lezioni settimanali da ottobre a giugno per i corsi di lingue e una lezione la settimana per i corsi mantenimento e di conversazione. In preserali e
L'Istituto propone corsi professionali per traduttori indirizzo tecnico-commerciale. Questi corsi, rivolti a laureati o diplomati in ottima conoscenza lingua prescelta, buone opportunità nel mondo del lavoro.
Anche qui frequenza bisettimanale, in orario pomeridiano o preserale. Sono previste esercitazioni pratiche di traduzione con di computer, in e verso la lingua straniera, guidati da insegnanti e traduttori madrelingua. Completano l'addestramento visite e incontri con specialisti di diversi del mercato torinese.
Per informazioni rivolgersi alla ALLlanguages Torino, corso Regina Margherita 95 (zona Giardini Reali) - Tel. 011 812.40.16 - Orario di segreteria 10/12 - 16/19

Autori che pubblicano le proprie opere: qualche volta ci scappa anche l'affare

Una speranza per i libri mai nati

Il «fai da te» dell'editoria riunito in salone

Uno scrive un romanzo o delle poesie poi? Milioni di manoscritti inediti e autori mortificati in cerca editore giacciono in immaginario spazio cimiteriale zeppo di lapidi senza nome.

E ogni giorno altri ignoti si aggiungono arrivando con il pacco delle pagine scritte accompagnato dalla letterina fredda fredda del «lettore» che per conto di grande, media, piccola editrice risponde che quelle poesie, quel romanzo, al momento non rientrano nella linea catalogo. Solita trafila, salva la variante malandrina dello stampatore che s'incarica pubblicazione e della diffusione dell'opera, accende speranza, strizza qualche milione poi scarica, invenduta, la tiratura sulla porta di casa dello sprovveduto autore. Al quale non che sbolognare i libri parenti e vicini. Gratis, naturalmente. Infine la novità collaudata negli Stati Uniti: l'editoria fai te. L'autore scrive, pubblica a proprie spese e armato di buona volontà piazza il libro come una merce qualunque. Capita che il parola faccia di uno sconosciuto un autore da vetrina e di un libro un best-seller. noi siamo ai primi passi e la biblioteca Geisser del Parco Michelotti ieri ospita una mostra di autori e libri che nulla hanno a che fare con l'editoria classica.

L'iniziativa attivata Mario Saini chiuderà domani. Un'ottantina gli autori presenti ognuno con il proprio bagaglio di delusioni ma anche con il proposito di tentare una nuova strada: è giusto perché ognuno in cuor è convinto di essere il meglio, peccato che gli altri se sono accorti. Peggio per loro.

Giuseppe Paolo, anzi Giupa, Tomasoni, di Brescia, ambulante, il paladino e il pioniere della editoria formato famiglia. Ha dozzina di testi tra biografie, romanzi, poesie. Cinque pubblicati e proprie .

Dice: «Un investimento. Gli editori piacciono, ci lucrano e all'autore restano le briciole. A me piace la polpa». Cosa fa il Giupa? Con che porta sui mercati e nelle fiere, nel furgone che un pacco libri. Da vent'anni va avanti così e con il ricavato delle vendite ha dato una nuova in dote alla figlia.

soddisfazioni n'è tolte: fino arrivare al «Costanzo Show» nel '93 segnalato un che l'aveva visto vendere libri fossero torroni. Della biografia di Padre Marcolin, ingegnere prete in odore canonizzazione, ha venduto seimila che per l'asfittico mercato librario di casa non certo poche. Aggiunge: «La cosa più bella sa qual è? Mi diverto un mattos. Autori editore, seguite l'esempio del Giupa abbonato all'ottimismo.

Pier

Accontentarsi o Informarsi
ARKEMA
La CUCINA
PRODUZIONE
DISTRIBUZIONE
ARREDAMENTI
Largo Montebello 31
011.8126960 TORINO Centro

Cresce tra i fedeli la fama di un sacerdote del Cottolengo: tante mani si levano per toccarlo

«[redacted] preghiera [redacted] guariti»

Duemila in chiesa con don Adriano

«L'avete sentito Gesù Cristo? L'avete sentito nei vostri cuori, nel petto, qui nella chiesa? L'avete sentito? Alzate le mani, ditelo!». Cento, mille braccia [redacted] levano verso la volta della chiesa [redacted] stra Signora [redacted] Salute. Mille mani tremanti, di gente che prega, piange, gioisce. Mille mani che reggono [redacted] del rosario, unite in segno [redacted] preghiera, aperte. E poi l'applauso, lungo, interminabile, amplificato da quest'edificio, uno dei luoghi di culto più grandi di Torino, in via Vibò, [redacted] di semiperiferia.

Qui, [redacted] formare [redacted] croce, s'intrecciano l'enorme navata [redacted] trale e le due laterali. Qui [redacted] mese, ogni lunedì, [redacted] ritrovano migliaia di fedeli, seguaci del gruppo di preghiera «Cenacolo eucaristico della Trasfigurazione». Dall'altra sera si prega anche ogni primo venerdì del mese: dalle 20 alle [redacted]. Catechesi. Santa [redacted]. [redacted] poi l'invocazione del Signore, la parte più sentita [redacted] partecipata. I fedeli arrivano da Torino, dalla provincia, [redacted] tutta la regione. Pregano. Implorano una grazia per sé, per un caro che [redacted] male. Gli occhi sono tutti all'altare e per don Adriano, sacerdote del Cottolengo, che guida la preghiera con forza e carisma di stile americano. «Cristo è venuto in mezzo a noi. Si è chinato su di noi. Ha guarito quei mali che ci affliggevano. Portate testimonianza. Alzi la mano chi è stato guarito». E altre mani si alzano [redacted] cielo. Altri applausi, altre scene di gioia. E lui sorride, suda, invoca: «Grazie Gesù». I sette sacerdoti che gli sono [redacted] attorno, che prima della messa confessavano i fedeli, adesso quasi spariscono, annientati da questa figura carismatica racchiusa nel corpo minuto di un uomo di [redacted] anni, [redacted] Verona e venuto su nel Torinese.

Venerdì sera, [redacted] primo venerdì in questa [redacted] sede del gruppo della Trasfigurazione, ha richiamato [redacted] più di duemila persone. Tante che i banchi di legno [redacted] sono bastati per tutti. Come non sono bastate le sedie aggiunte prima della funzione e quelle che la gente si è portata da casa. C'è la cantoria dietro l'altare. Il suono di una chitarra e di un flauto che addolciscono o enfatizzano ogni momento della celebrazione. [redacted] ci sono i fedeli. Uomini, donne, bambini. Tanti giovani. Uniti da un unico sentimento: pregare e chiedere una grazia, una guarigione ai mali del fisico o dell'anima. C'è chi mostra le foto di parenti malati cui la medicina [redacted] dà più speranze. E quando don Adriano, dopo le invocazioni comunitarie, passa [redacted] la gente mostrando il Santissimo Sacramento [redacted] sporgono [redacted]. E verso l'ostensorio. Sfiorarlo o toccarlo dà speranza di guarire. «Voglio due testimonianze. Avanti venite qui all'altare, raccontate» urla quasi don Adriano. E due donne lo raggiungono. Dall'altare raccontano: [redacted] potevo camminare. Avevo problemi alle gambe, ora eccomi qui». La seconda: «Do[redacted] operata ad un occhio. Rischiavo [redacted] morire. Invece Gesù mi ha aiutata, sono guarita». Altri fedeli vorrebero correre verso l'altare, ma non possono. Ascoltano e applaudono. Non c'è delirio, solo [redacted]

In ogni [redacted] della chiesa c'è un [redacted] una donna [redacted] cartellino «Servizio». Sono quelli del nucleo iniziale del gruppo della Trasfigurazione, nato otto anni fa, [redacted] Cottolengo. Ognuno di loro è [redacted] storia. Vincenzo fa l'impiegato. Fino [redacted] quattro anni fa [redacted] andava a [redacted]. «Una [redacted] un amico mi dice: "Vieni [redacted] sentier un prete speciale". Quando ha finito di predicare mi [redacted] alzato e sono andato a confessarmi. [redacted] lo fa[redacted] da dieci anni». Paolo [redacted] un poliziotto [redacted] avvicinato dopo tanti [redacted]: «Oggi sono cambiato, sono sereno. Prima ero in cura [redacted] uno psichiatra». Con umiltà, quelli del servizio, vigilano su tutto, anche sulla comunione. Un volontario [redacted] ogni sacerdote: «Perché non portino via le ostie consacrate. Potrebbero usarle [redacted] reliquie». E [redacted] loro che raccontano di guarigioni, di testimonianze, di prove documentate. «E' [redacted] forza della fede e della preghiera che permette tutto questo» dice don Adriano a fine funzione. E' [redacted] «Non [redacted] un guaritore. Sono un ministro di Dio. E' la preghiera che aiuta [redacted] guarire. Noi seguiamo le indicazioni che ci ha da[redacted] Cristo: "Dove due sono uniti nel mio nome io sarò in mezzo a loro". Gesù Cristo [redacted] qui ed entra nel cuore dei fedeli».

Non [redacted] nega don Adriano. Smessi gli abiti talari lascia la sacrestia [redacted] legno tirata a lucido [redacted] va verso la gente. Sono cento, duecento persone. Le braccia che prima [redacted] al cielo in preghiera adesso si stendono [redacted] di lui: «Grazie don Adriano». [redacted]. Grazie Gesù».

[redacted] Poletto

[redacted]

«Sa trasmettere il messaggio»

[redacted] curia torinese guarda [redacted] interesse all'opera di predicazione del «Cenacolo eucaristico [redacted] Trasfigurazione». Anzi, ci [redacted] decine di sacerdoti che collaborando con don Adriano nel portare avanti ogni funzione. «E don Adriano - commenta monsignor Franco Peradotto, provicario [redacted] diocesi subalpina - [redacted] un trascinatore. Lui [redacted] figlio del Cottolengo che riesce a trasferire lo spirito di voler bene al prossimo anche in questo gruppo». Il suo modo di predicare è guardato con interesse come una scelta personale [redacted] come trasmettere i messaggi cristiani. «E' uno stile - commenta ancora monsignor Peradotto - che si sta diffondendo [redacted] pre di più. La diocesi non è affatto contraria. L'importante è che non venga dimenticata la catechesi, unico metodo per evitare sbavature d[redacted]li».

Le mani alzate di chi si sente guarito e don Adriano l'altra [redacted] durante la messa in [redacted] Vibò

Il Duomo

Presto la [redacted]

La verità sul rogo [redacted] Duomo è vicina. Finalmente, a sei mesi dalla tragica notte dell'incendio che ha danneggiato gravemente la cappella della Sindone e ha lesionato [redacted] cattedrale [redacted] Palazzo Reale, il magistrato potrà avere [redacted] elementi decisivi per ricostruire le cause del disastro.

Fino [redacted] ora, [redacted] paralizzare l'inchiesta del pm Giuseppe Ferrando, [redacted] un ostacolo che appariva insormontabile: non [redacted] possibile raggiungere il punto dal quale si [redacted] presumibilmente sprigionato il fuoco. E cioè l'interno della cappella del Guarini. Motivo: dentro al capolavoro del Guarini c'è un enorme groviglio [redacted] tubi che costituivano [redacted] impalcature mon[redacted] per il restauro della struttura, e che [redacted] le fiamme sono diventati una massa unica di ferro fuso.

Per tutto questo tempo, si è discusso (mediante l'affidamento di uno studio) su quale fosse la strada meno pericolosa per eliminare quell'ostacolo [redacted] arrivare finalmente a prelevare i reperti [redacted] quali punterà l'indagine: le parti della cappella che potrebbero contenere [redacted] risposte ai misteri del [redacted]. Non [redacted] quei reperti, che contengono la chiave dell'inchiesta, saranno prelevati, [redacted] immediatamente sottoposti [redacted] una perizia.

La buona notizia che arriva dalla procura è che a metà [redacted] comincerà finalmente l'opera di prelievo, [redacted] di repertazione. La parte che maggiormente interessa al pm è [redacted] fascia dell'edificio che si trova a [redacted] altezza: la parte centrale della cupola è infatti quella che [redacted] stata maggiormente interessata dalle fiamme, sprigionatesi - probabilmente - [redacted] quella [redacted]

Tra le diverse proposte operative avanzate, è stata scelta quella [redacted] ditta Guerrini, che per 450 milioni si è impegnata - in 80 giorni di lavoro - a liberare l'interno della cappella. Un lavoro delicato, che si farà dall'alto, [redacted] che si servirà anche [redacted] specie di robot. Si tratterà, in sostanza, di un braccio meccanico, che passerà [redacted] uno dei grossi finestroni della cappella e scenderà [redacted] imbragare i tubi e a prelevare i preziosi reperti utili all'inchiesta. Non sarà solo [redacted] macchina, [redacted] lavorare. Anzi, il ruolo più importante sarà svolto dagli specialisti incaricati dalla ditta, che si caleranno anche loro dall'alto della cupola (passando anch'essi dai finestroni esterni), sospesi a delle specie [redacted] cesti.

Per l'inchiesta comincerà così finalmente [redacted] fase vera e propria della ricerca [redacted] del rogo: finché non si arriverà al punto di fuoco più intenso, tutte le congetture saranno possibili. Martedì, intanto, [redacted] periti incaricati dal pm (un tecnico della polizia scientifica di Roma) sarà [redacted] colloquio [redacted] il magistrato. Gli consegnerà i risultati delle analisi [redacted] campioni prelevati nelle parti accessibili di Palazzo Reale interessate dal tremendo incendio. **[g. fav.]**

IL PAPA' DELLO SPUTNIK

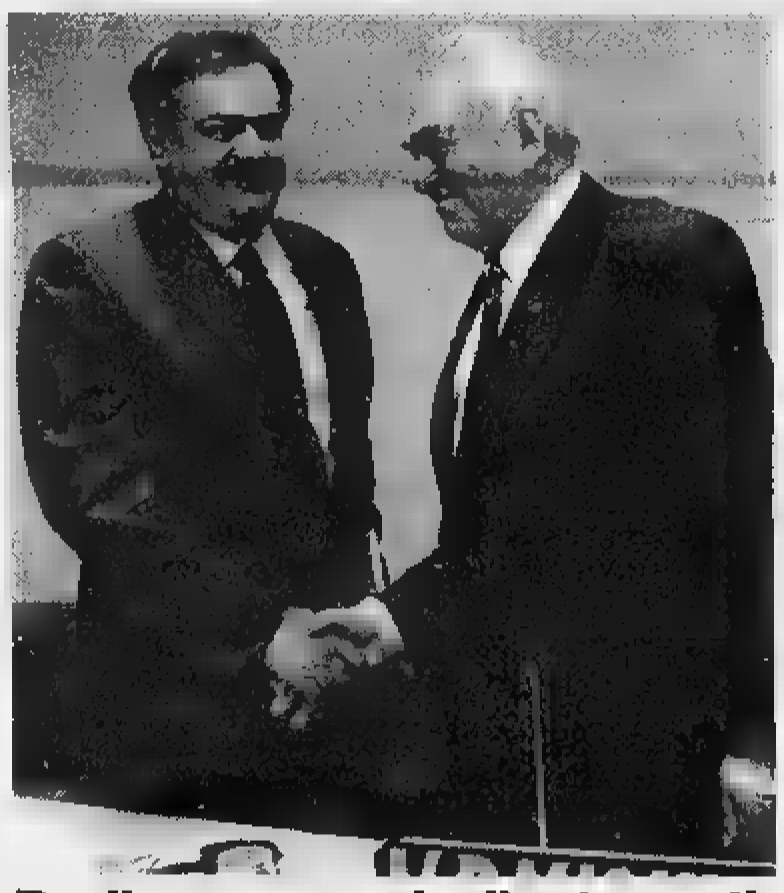

Per il congresso degli astronauti

Il 4 ottobre 1957, quarant'anni fa, l'Unione Sovietica lanciò in orbita il primo satellite artificiale, lo Sputnik. Ieri, per presentare la [redacted] edizione del congresso della Federazione astronautica internazionale (Iaf), che si aprirà domani al Lingotto [redacted] durerà fino [redacted] venerdì, c'era anche [redacted] dei «papà» dello Sputnik, Vasily Mishin, 80 anni (a destra nella foto, accolto dal vicesindaco Domenico Carpanini).

Drammatica lotta davanti alle casse: il poliziotto, che non è grave, era fuori servizio

Agente [redacted] rapinatore

Tenta di bloccarlo mentre fa la spesa al supermercato

Un poliziotto in borghese è stato ferito con [redacted] coltello da [redacted] rapinatore [redacted] petto, alla guancia [redacted] alla mano: aveva cercato di impedire il colpo in un supermercato. Il fatto [redacted] accaduto ieri mattina [redacted] le 11,30 all'interno del «Dì per Dì», di [redacted] Pinelli 14, un negozio più volte visitato [redacted] banditi negli ultimi due anni. L'agente ha [redacted] anni e presta servizio al commissariato San Donato. E' disposto a [redacted] tare quanto gli è accaduto a patto che [redacted] omettano le [redacted] generalità. La coltellata infertagli al petto dal malvivente [redacted] diretta [redacted] Per fortuna la lama ha incontrato le ossa dello sterno. L'hanno trasportato al pronto soccorso dell'ospedale Maria Vittoria, con l'ambulanza del 118: guarirà in due settimane.

Del bandito solitario nessu[redacted] traccia; [redacted]opo aver ferito l'agente [redacted] riuscito a fuggire [redacted] milione [redacted] bottino su [redacted] Fiat Regata station wagon [redacted] colore grigio. Verso mezzogiorno l'auto, che era rubata, [redacted] stata trovata da una volante a pochi isolati di distanza dal supermercato.

[redacted] giornata di riposo, ieri per T. B., poliziotto dall'età di 18 anni. Così, verso le 10,30, l'agente è uscito di casa con la moglie incinta da alcuni mesi e il figlio di [redacted] anni, dirigendosi a fare [redacted] spesa al supermercato «Dì [redacted] Dì», in via Pinelli.

«E' un grande magazzino che conosco bene - spiega il ferito -. Ultimamente ci [redacted] stato per servizio almeno un paio di volte; per rapine che ci erano state segnalate. Con mia moglie avevamo già riempito il carrello; eravamo in coda davanti a una [redacted] in attesa [redacted] pagare. D'improvviso ho [redacted] entrare di corsa un giovane. Era alto come me, sul metro [redacted] Indossava giubbotto, pantaloni jeans, una camicia a quadri». Il malvivente [redacted] il volto camuffato con una calza [redacted] nylon e impugnava un coltello. Senza dire [redacted] sola parola il bandito si è messo alle spalle di una delle due cassiere. «Le ha appoggiato il coltello [redacted] la gola [redacted] con l'al[redacted] ha arraffato dalla cassa le banconote [redacted] grosso taglio».

L'agente dice di avere agito d'istinto. «Non avevo la pistola; fuori servizio [redacted] la porto mai. Con uno [redacted] mi [redacted] avvicinato al rapinatore. Gli ho afferrato il polso. Quello ha iniziato a menare fendenti all'impazzata. Quindi ho sentito un colpo al torace. Pensavo fosse un pugno, [redacted] mi sono accorto che la mia camicia si arrossava. Non nego di aver pensato al peggio».

Il malvivente trascina allora il poliziotto verso l'uscita [redacted] nella colluttazione [redacted] ferirlo alla guancia [redacted] alla [redacted] de[redacted] Benché ferito [redacted] poliziotto non intende mollare la presa. Ma incespica, perde l'equilibrio ed è costretto [redacted] lasciare libero il rapinatore. «Di fianco al supermercato ci [redacted] bidoni di immondizia - continua il poliziotto -. Lì accanto il bandito aveva parcheggiato la Regata [redacted] cui è fuggito».

Ivano [redacted]

Il supermercato «Dì per Dì» [redacted] Pinelli è già stato oggetto di altri assalti da parte dei rapinatori. Ieri il feritore è fuggito

[redacted]

BOLLETTINO [redacted]

Domenica 5 Ottobre

[redacted]

su Piemonte e Valle d'Aosta, cielo sereno o poco nuvoloso. Dalla serata, aumento della nuvolosità. Temperatura: in lieve aumento. Venti: deboli orientali. Visibilità: [redacted] con riduzioni [redacted] ore del mattino per foschie.

IERI

TEMPERATURE [redacted]

MASSIMA	24,5
MINIMA	16,2
UMIDITA' (ore 14)	58%

PRECIPITAZIONI

FINO ALLE ORE 19	0 mm
TOTALE [redacted] QUESTO MESE	0 mm
MEDIA (1913-1994)	101,1

Osservatorio Meteo Piazza d'Armi

[redacted]

MASSIMA	23,4	MINIMA	15,3
PRESSIONE (ore 20)			1020 hPa

[redacted] dell'mese ultimi 50 anni

[redacted]	28,8	1 ottobre 1997
MINIMA	-0,6	28 ottobre 1973

UN ANNO FA

MASSIMA	10,2	MINIMA	7,4

OGGI

IL [redacted] sorge alle ore 7 e 32 minuti; tramonta alle ore 19 e 3 minuti.

LA LUNA: si leva alle ore 10 e 58 minuti; [redacted] alle ore 21 e 17 minuti.

- Luna nuova 1 ottobre ore 19
- Primo quarto 9 ottobre ore 14
- Luna piena 16 ottobre ore 6
- Ultimo quarto 23 ottobre ore 7
- Luna nuova 31 ottobre ore 11

[redacted] si avvicina angolarmente al [redacted] di oltre 1/2° al giorno.

[redacted] riconoscibile come [redacted] stella più brillante de[redacted].

[redacted] per essere osservato al telescopio.

GIOVE: è il pianeta che più di ogni altro rivela dei satelliti con strumenti modesti.

SATURNO: brilla circa [redacted] Rigel, la stella Beta di Orione.

IL FENOMENO: stasera alle 19, Venere passa per il punto della sua orbita più lontano dal Sole che [redacted] discosta poco dalla [redacted] media.

Specchio [redacted] tempi

«Chi boicotta [redacted] visite [redacted] ricoverati in ospedale?» - «Non è [redacted] sui prati verdi!» - «E' di tre minuti [redacted] tempo [redacted] per [redacted] telegramma [redacted] telefono» - «Una circolare [redacted] nota a tutti»

[redacted] lettrice ci scrive:

«In questi giorni sono stata, purtroppo, ricoverata all'ospedale Sant'Anna per [redacted] delicata operazione (cancro), ora sono finalmente a casa. Dopo l'operazione le visite di parenti, amici [redacted] conoscenti sono [redacted] per me preziose; mi hanno fornito [redacted] aiuto psicologico per superare questo difficile momento. Purtroppo ho saputo che chi voleva visitarmi non era per nulla aiutato dalla burocrazia ospedaliera. Due colleghe sarebbero venute, ma incerte sul fatto di trovarmi (una abita a Ivrea, l'altra [redacted] anziana e non ha l'auto) hanno telefonato all'ufficio informazioni. Cono[redacted] il mio cognome (da sposare e da sposata), il mio nome, il piano e la [redacted] in [redacted] ricoverata, il tipo di operazione (tutto praticamente) [redacted] erano disposte a dare le informazioni richieste su [redacted] stessa [redacted] l'impiegata non ha assolutamente voluto dire che ero ancora ricoverata: risultato ho ricevuto [redacted] visite in meno. Non credo proprio che la legge sulla privacy serva a questo.

«Inoltre non capisco quale sarebbe [redacted] per l'ospedale la differenza nel dare le informazioni di persona alle mie colleghe. Se volevano invadere fraudolentemente la mia privacy lo potevano fare nello stesso modo entrando nell'ospedale [redacted] uscendone subito dopo ricevute le notizie richieste. Io penso sia un diritto del malato ricevere le visite e ricevere dall'ospedale un servizio che [redacted]».

Segue la firma

Una lettrice ci scrive:

«Mi ricollego alla lettera con titolo: "Perché la tassa rifiuti sui box" [redacted] dico al lettore che non si stupisca. Abito a Savigliano e la tassa sui box la pago da sempre ed anche "giusta" perché solerti vigili sono venuti, quando mi stabilii in questo alloggio, a fare tutte le dovute misurazioni. Ciò che non trovo per nulla equo è la nuova tassa sui prati verdi che pagheremo dal prossimo anno, per chi supera i [redacted] mq. Oltre venti anni fa per costruire una casetta senza alcuna pretesa di due alloggi (padre e figlio) erano ne[redacted] numero spropositato [redacted] mq; negli anni è cambiata la cubatura (i soffitti sono passati da [redacted] m a 2,70 m), [redacted] fanno ville stupende in un fazzoletto [redacted] Naturalmente la parte scoperta è diventata un'area verde, [redacted] i 200 mq.

«E' stato il Comune a spingerci all'acquisto di tutta questa terra, noi [redacted] avremmo fatto [redacted] meno. Perché [redacted] noi [redacted] costretti a pagare per leggi che poi [redacted] cambiate?».

Segue la firma

L'Ente Poste ci scrive:

«In riferimento a quanto scritto dal lettore Giordano si vorrebbe analizzare quanto il comprensibile disagio, denunciato, sia spiegabile con gli intenti ed i vantaggi che il [redacted] sistema [redacted] prenotazione delle chiamate offre. Il numero [redacted] di dettatura telegrammi è gratuito e quindi l'utente nulla deve per il tempo [redacted] in attesa che, per inciso, è attual[redacted] ed in media di circa [redacted] minuti per ogni chiamata. E' un tempo da abbassare, è vero, ma [redacted] sta lavorando perché questo sia possibile con un aggiornamento tecnico delle postazioni che non può che essere graduale. Riguardo [redacted] sistema [redacted] comunicazione di attesa, ogni suggerimento registrato [redacted] ripetuto fino a che l'operazione non sia completata dall'utente; l'intento [redacted] quello d'essere d'aiuto [redacted] chi non comprendesse la prima volta l'azione che deve essere compiuta».

Giovanni Loi

Un lettore ci scrive:

«Essendomi sposato ho dovuto provvedere al cambio di residenza sulla carta di circolazione della mia vettura e di quella [redacted] mia moglie: ho aspettato [redacted] mesi per [redacted] foglietto adesivo, ma poi [redacted] arrivato! La [redacted] più anomala, invece, è stata che per il ritiro dei suddetti foglietti [redacted] telefonato presso l'Ufficio addetto [redacted] un'operatrice, pur comunicandomi che [redacted] pronti, mi diceva che, per il ritiro del mio certificato non esist[redacted] alcun problema, ma che per quello di mia moglie dovevo portare almeno la sua [redacted] d'identità. Non essendo convinto di ciò, ho ritelefonato [redacted] giorno dopo e un'ulteriore operatrice mi ha risposto che per [redacted] documento di mia moglie ci voleva un foglio, anche in carta [redacted] plice, dove si dichiarava che mia moglie era con me coniugata; niente di più semplice: uno stato [redacted] famiglia.

«Tutto contento, il giorno successivo mi reco alla Motorizzazione, dove [redacted] sportello addetto mi comunicano che il mio libretto possono darmelo, [redacted] quello [redacted] mia moglie no, in quanto non [redacted] una delega, [redacted] mio favore, da parte sua.

«E' mai possibile che una circolare ministeriale sia nota solo [redacted] alcuni impiegati [redacted] non a tutti dello [redacted] ufficio?».

Segue la firma

"I MUSEI INTOCCABILI"

L'esperto di edilizia museale dopo l'appello di Zeri e Agnelli

«Basta vincoli, sì ai progetti»

Bruno: liberiamoci dalla burocrazia

Federico Zeri, il noto critico d'arte, giorni orsono, sulle pagine della «Stampa», ha espresso il suo allarme per le condizioni in cui versano i musei italiani, in particolare il Museo Egizio di Torino, dove una spettacolare ricchezza di tesori trova modo per figurare come merita. Zeri ha proposto anche una riflessione sull'opportunità di razionalizzare spazi e risorse culturali con un'intelligente politica di permute. E in questo ambito ha proposto il trasferimento del Museo Egizio nella reggia di Venaria e della Galleria Sabauda nel Castello del Valentino. Ieri il discorso è stato rilanciato da un intervento di Umberto Agnelli, che ha sottolineato come a Torino si stia risvegliando un dibattito a favore di una «gestione innovativa dei beni culturali», senza però dimenticare che «questo fervore, in buona parte circoscritto agli addetti ai lavori» non pare abbia «ancora generato progetti condivisi, che prevedano realizzazioni in tempi brevi e ricadute positive sulla città». Per questo motivo Agnelli ha voluto stimolare un più ampio confronto «aperto a tutti coloro che direttamente o indirettamente seguono la materia, al fine di ottenere l'attenzione e di coinvolgere i torinesi». Una proposta che oggi trova in questa pagina alcune risposte.

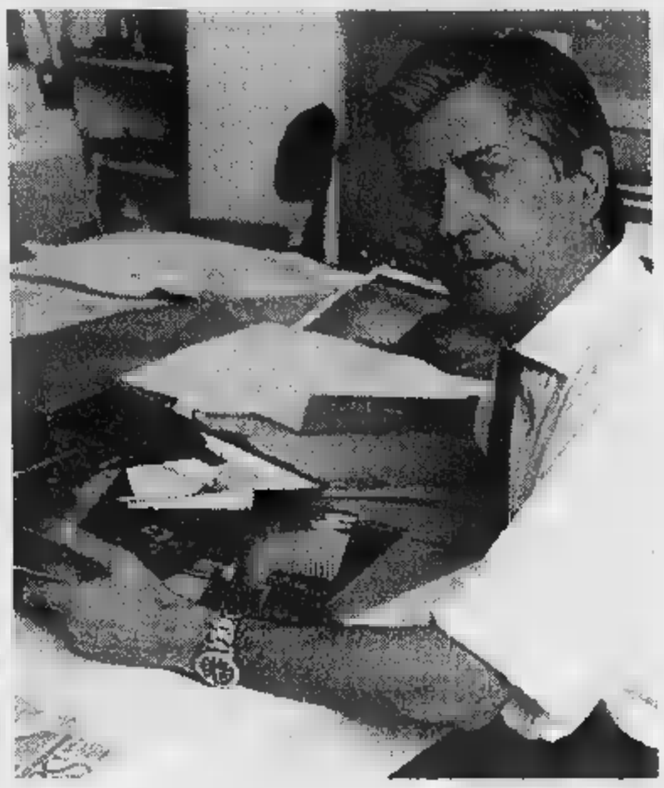

«L'Egizio dov'è ora è atrofizzato ma sarei cauto a svuotare il palazzo che l'ospita»

Da sin., il critico **Federico Zeri** l'architetto **Andrea Bruno** e il vicapresidente e [illegible], delegato dell'Ifi, **Umberto Agnelli**

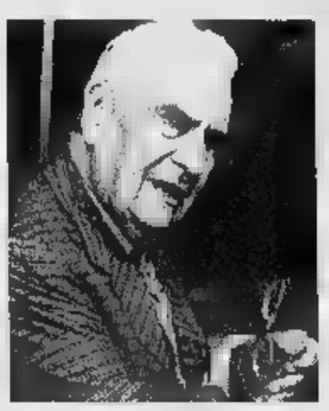

«Ha ragione Federico Zeri a dire che in Italia è [illegible] cambiare qualcosa nei musei». A inserirsi nel dibattito interviene l'architetto Andrea Bruno: classe 1931, nato e laureato a Torino. E' specialista internazionale in edilizia museale.

Già docente di restauro architettonico al Politecnico di Torino e ora di Milano, è consulente dell'Unesco e direttore del «Centre d'étu[illegible] pour la conservation du patrimoine architectural e urbain» all'Università Cattolica di Lovanio, in Belgio. [illegible] firmato la ristrutturazione del «Conservatoire des Arts e Métiers» di Parigi e il Museo archeologico di Cipro. [illegible] appena inaugurato il Museo [illegible] Cultura della Corsica. A Torino ha progettato la manica nuova [illegible] Castello di Rivoli e la sala ipogea di Palazzo Carignano. Dal 1994 è membro del «Comitato scientifico» che guida lo studio di fattibilità del nuovo «Museo Faraonico del Cairo».

Professore, condivide Zeri anche quando suggerisce di trasferire il Museo Egizio a Venaria e la Galleria Sabauda al Castello del Valentino?

«Concordo con lui sul fatto che in Italia esiste una consolidata cultura del vincolo, che ostacola progetti architettonici e museografici. A questa cultura del vincolo [illegible] sostituita quella del progetto. Per questo penso che gli attuali enti di tutela, le Soprintendenze, non siano i più adatti a progettare opere di trasformazione, soprattutto a situazioni complesse, come il recupero della Reggia di Venaria».

Qui quali problemi esistono?

«In quella residenza le preesistenze monumentali [illegible] inadatte ad accogliere musei di concezione moderna, a meno che non si accettino profonde trasformazioni e aggiunte di nuovi corpi di fabbrica».

Le proposte di Zeri [illegible] orientate a razionalizzare l'uso [illegible] spazi e di risorse culturali. Che cosa ne dice?

«Proposte simili [illegible] già state formulate in passato. Facevano parte di un piano delle permute concepito con serietà alla fine degli Anni 70, ma che [illegible] affossato. Quando la Facoltà di Architettura di Torino rifiutò di trasferirsi all'Ospizio di Vecchiaia di corso Unione Sovietica, nel quale erano già progettati insediamenti delle facoltà umanistiche. Solo la Fa[illegible] di Economia ha saputo giovarsi di quest'occasione. [illegible] il rifiuto delle altre facoltà bloccò il piano, che prevedeva avvicendamenti oggi suggeriti da Zeri».

Quali erano?

«Si parlava di trasferire la Galleria Sabauda e la sua Soprintendenza al castello del Valentino. Per dedi[illegible] l'intero palazzo dell'Accademia delle Scienze al Museo Egizio, da riordinare nel rispetto delle [illegible] valenze storico-museali, con [illegible] assetto che prevedeva un nuovo statuario dov'è oggi l'ala Schiapparelli. L'idea non ebbe seguito, per l'assenza di un programma di riordino totale, impedito dalla disponibilità dell'intero palazzo e per vincoli di ordine archeologico monumentale, poi superati».

Programmare, è questa la formula giusta?

«Sì, ma in Italia non si fanno sufficienti programmi preliminari, senza i quali non c'è progettazione efficace. A Torino mancano programmi di ricettività alberghiera, di servizi di accoglienza e trasporto. Chi ha avuto il potere di intervento vi pare che finora abbia provveduto adeguatamente?».

Come lo spiega lei?

«Spesso si affrontano i problemi solo [illegible] l'aspetto politico. [illegible] non è il politico da solo che può decidere dove e come modificare [illegible] museo. Solo un'équipe qualificata di programmatori può dare forma alle idee dei politici, verificando anche la loro opportunità. Questi programmatori devono [illegible] specialisti, non solo funzionari delle Soprintendenze, [illegible] urbanisti, economisti e museografi».

Il recupero di Venaria potrebbe offrire l'occasione attesa

«A Venaria bisogna prima verificare la disponibilità dei luoghi. La Reggia è inserita in un'area urbana progettata come [illegible] complemento. Il recupero non può quindi dimenticarla. Inoltre l'abbondanza di spazio non basta».

Che [illegible] intende dire?

«Dico che ogni volta che si libera un vasto ambiente c'è chi vuole trasferirvi il Museo Egizio. Ma non è detto che le specifiche architettoniche del luogo consentano di inserirvi un museo senza modifiche, in alcuni casi improponibili. Anche al Lingotto c'era abbondanza di spazio, ma l'architetto Renzo Piano ha visto la necessità di creare [illegible] congiuntura spaziale nuova nel cortile e ha potuto realizzarla».

Per l'Egizio che cosa propone?

«Oggi quel museo appare atrofiz[illegible]. Credo però che all'interno del palazzo dell'Accademia delle Scienze e nelle sue pertinenze si possano sistemare bene molte [illegible] se, qualora il progettista incaricato possa avere l'autorità di operare le modifiche necessarie, nel rispetto [illegible] preesistenze».

Sconsiglia [illegible] trasferimento?

«Non mi permetto di dire che il Museo Egizio deve per forza restare [illegible] dov'è per principio. Anche [illegible] credo nel valore delle memorie che questa sistemazione rappresenta. Ma finché non si dimostrerà con un progetto ponderato quale sarà la destinazione [illegible] Palazzo, io sarei cauto a svuotarlo. Inoltre [illegible] necessario che nel centro di Torino rimangano presenze importanti. Non possiamo privarlo dei suoi valori culturali per sostituirli solo [illegible] banche o boutiques».

Ritiene che Torino [illegible] le potenzialità per lanciarsi [illegible] che come città d'arte?

«E' una città di cultura ed arte, anche se stenta a rendersene conto. Ha beni che possono offrire rile[illegible] occasioni, ma [illegible] affran[illegible] dalle burocrazie. In Francia passano tre [illegible] dall'ideazione di un [illegible] all'apertura. In Italia si aggiungono sempre tempi supple[illegible] imprevedibili. Qualche esempio? La manica lunga del Castello di Rivoli doveva [illegible] terminata nel 1986 e si è potuto finir[illegible] solo ora. A Palazzo Carignano il salone ipogeo è incompiuto perché la Soprintendenza ha destinato altrove i fondi previsti per finirlo».

[illegible] Lupo

Il «raddoppio» del Cairo

Così il museo egiziano si rinnoverà

Per valutare [illegible] risolvere i problemi del Mu[illegible] Egizio di Torino Andrea [illegible] propone il caso del Museo del Cairo, come «parabola aneddotica [illegible] cui merita concentrare la riflessione».

Costruito nel 1902, «fa ormai parte della storia stessa della museografia», [illegible] chiunque si rechi in Egitto per visitarlo non può evitare di riconoscere che i suoi splendidi tesori [illegible] ospitati in strutture ormai inadeguate, che li mortificano. «Per lungo tempo - ricorda Bruno - si avanzarono [illegible] varie proposte e ripensamenti. Finché nel 1993 il governo egiziano decise di [illegible] un comitato tecnico scientifico italo-egiziano. Ha lavorato [illegible] serietà per due anni prima per analizzare nel dettaglio tutti i bisogni del museo, poi per pianificarne il futuro».

E' nato così un piano di recupero. La prima parte prevede di conservare la sede originaria, che verrà ristrutturata e rimessa in valore. Mentre la seconda fase del progetto ha pianificato la costruzione di [illegible] nuova sede, in area extraurbana, non lontana dalle piramidi. «Più che come oggetto architettonico - spiega Bruno - il nuovo [illegible] è stato pensato [illegible] un contenitore di funzioni, culturali, scientifiche, tecniche e storiche. Mentre la sede del Cairo conserverà la funzione di teca museale, quella nuova avrà [illegible] impiego più didattico. Proporrà reperti, [illegible] soprattutto sussidi d'alta tecnologia, che dialogheranno con il pubblico, per spiegare la civiltà egiziana e offrire una valida lettura dei beni di cui è dotato il museo».

Secondo Bruno è evidente che «la funzione specializzata della sede decentrata, dedicata più alla comunicazione che alla conservazione, avrà problemi diversi e si proporrà come [illegible] struttura più duttile». Sarà anche in grado di dialogare con le altre collezioni egizie del mondo: «Con gli attuali sistemi di visualizzazione le [illegible] zioni che detengono testimonianze egizie potranno condividerle non solo in immagini virtuali e modelli, ma potranno essere compartecipi di tutto il sapere raccolto e di quello che si svilupperà con i cantieri di scavo venturi». [m. lup.]

echi di cronaca

URGENTE!!!

Chi ha visto una

Alfa Romeo 33 rossa

con volante in pelle rossa, targata AR 447978, è pregato di segnalarlo al numero 011 55.881 oppure 011 59.151.

SAPER SPENDERE

Quel «bigliettone» da 10 mila del 1947

«SONO un'anziana lettrice (86 anni) de La Stampa e [illegible] rubrica Saper spendere che leggo sempre con piacere - scrive Maria M. da Moncalieri - ed ora ho bisogno di aiuto. In un [illegible] dove mia madre [illegible] piccole [illegible] ho ritrovato un "tesoro": un bigliettone da 10 mila lire (ben conservato) del 1947 e un altro sempre di 10 [illegible] lire del 1949; un biglietto da 1 lira del 1946, uno da mille lire del 1947 e un mille lire [illegible] 1962. Oltre a queste banconote anche tante monetine di nichel e biglietti da 100-150 e [illegible] lire rilasciati nel 1976-'77 da banche italiane. Mi piacerebbe sapere se hanno un valore e se possono trasformarsi in una piccola for[illegible] vendendoli».

La premessa di Anna [illegible]ria Piccatto, esperta di numismatica, è: [illegible] valutazione di cartamoneta [illegible]e prendere visione dei biglietti è estremamente difficile. Soprattutto perché quel che trae in inganno e modifica di gran lunga il valore è lo stato di conservazione [illegible] banconote. Infatti, la definizio[illegible] "biglietti in buono stato", [illegible] indica la lettrice nella sua lettera, è molto soggettiva e lascia tutto all'immaginazione».

Da questo dipende il reale valore dei biglietti in [illegible] possesso. Spiega l'esperta: «Quelli che la lettrice definisce "bigliettoni" da 10 mila lire del 1947 e del [illegible] possono valere anche soltanto 50 mila lire caduno [illegible] definibili "belli" come stato di conservazione per arrivare fino al mezzo milione al pezzo in [illegible] so di stato [illegible] superiore. Il divario di valore è decisamente grande.

[illegible] è di scarso valore il biglietto da una lira del 1946, potrebbe valere anche 150 mila invece quello da mille lire del 1947. Infine, il mille lire [illegible] 1962: [illegible] fosse "fior di conio", stato [illegible] conservazione però rarissimo e trovarsi, in quanto significa che la banconota [illegible] ha mai circolato, potrebbe arrivare a valere [illegible] mila lire».

Totalmente diverso il caso di quei biglietti emessi da banche italiane: «Si tratta dei famosi mini-assegni - spiega Anna Maria Piccatto - [illegible] in enormi quantità negli Anni Settanta e sono privi di valore numismatico». Anche se esiste un mercato di collezionisti alla ricerca di mini-assegni.

Da Asti Armanda chiede notizie su un oggetto ereditato: «Si tratta di un ventaglio dipinto con un bel paesaggio su legno sottile, firmato Follini. Sull'enciclopedia ho scoperto che Carlo Follini era allievo di Fontanesi e vorrei sapere se è oggetto di valore, per raccomandarlo - almeno in questo senso - ai miei figli, visto che mi è caro».

Il professor Ferdinando Viglieno Cossalino spiega: «Carlo Follini, nato a Domodossola nel 1848 e morto a Pegli nel 1938, fu bravo paesaggista e raffigurò nella sua abbondan[illegible] produzio[illegible] soprattutto [illegible] campagne piemontesi. Dipinse, in modo piacevole, seguendo la moda [illegible] l'inizio del secolo, numerosi ventagli con soggetti di paesaggio e figurine. Quello della lettrice potrebbe valere un milione».

Per Serena, alla ricerca di un pistto [illegible] carne da gustare freddo, Bianca delle conserve offre questa «terrina di coniglio»: «Lavare 300 [illegible] [illegible] cosce [illegible] coniglio disossate, mettere in pentola con 150 g [illegible] arista di maiale in pezzo intero, unire una cipolla piccata con un chiodo di garofano, il [illegible] di mezzo limone, mezzo bicchiere di vino bianco secco, uno spruzzo [illegible] aceto balsamico, sale. Cuocere a fuoco [illegible] a recipiente coperto per circa 30 minuti. Togliere le carni, lasciarle raffreddare. Inzuppare appena in [illegible] po' di panna 4 fette di pan carré o la mollica di un panino, strizzare e unire alle cosce [illegible] coniglio tagliuzzate [illegible] alla cipolla tritata. Passare il tutto al frullatore. Tagliare l'arista a fette sottili. Colare il brodo, pesarne 150 grammi, scaldarlo e sciogliere mezza compressa di gelatina. Unire al passato di coniglio con 50 g [illegible] pistacchi [illegible] mandorle sfilettate e un cucchiaino di pepe verde. Usare uno stampo da plum-cake, disporre a strati il passato con le fettine di arista; coprire con una pellicola, tenere in frigo. Servire a fette con pane velato di burro.

[illegible]

Con Tarvisio e Cortina

Olimpiadi sci [illegible] candida [illegible]

Oltre a Tarvisio e Cortina, anche Sestriere scende in lizza per l'assegnazione delle Olimpiadi invernali del 2006. Nei giorni scorsi Alberto Ferrero, presidente del Coni regionale, ha incontrato il presidente [illegible] Comitato olimpico nazionale Mario Pescante per informarlo della candidatura piemontese. Nelle prossime settimane, le [illegible] località riceveranno dal Coni un questionario che dovrà essere compilato [illegible] il 30 novembre: sarà poi il Coni a decidere, [illegible] febbraio, quale delle [illegible] candidature avanzare in vista della [illegible]cisione finale del Cio (settembre '99).

Dopo il [illegible] organizzativo degli ultimi Mondiali, Sestriere ha buone chances: «Tuttavia - dice Giovanni Morzenti, presidente della Federsci regionale - ci serve l'aiuto della Regione, all'interno [illegible] quale però non ho [illegible] trovato un referente con cui definire una strategia. Il Veneto, invece, ha già stanziato tre miliardi per ottenere la candidatura».

Grariella Boutique
STILE MESSAGGI DI MODA: PROTAGONISTI DEL NOSTRO AUTUNNO-INVERNO 1997/98
Les Copains ghita GIORGIO ARMANI Wolford AGNONA Zedeli LELLA ESCADA KRIZIA JEANS
Via Principe Tommaso 39 (zona C. Marconi) TORINO - Tel. 6693496 - Fax 6687765

la FEDERAZIONE PROVINCIALE COLTIVATORI DIRETTI DI [illegible]
DOMENICA 5 OTTOBRE 1997
organizza
IN PIAZZA PALAZZO DI CITTA'
il Mercatino delle Erbe
Appuntamento mensile con i prodotti tipici dell'agricoltura piemontese
ORARIO DALLE 9 ALLE 19
PROSSIMO [illegible] DOMENICA 16 [illegible]
CITTA' DI TORINO [illegible] DI TORINO REGIONE [illegible]

CALZATURE Miotti dal 1919
GRANDE VENDITA PROMOZIONALE
scarpe e pantofole uomo donna delle migliori marche
Via S. Secondo 16 (ang. c.so Stati Uniti) Torino - Tel. 562.8508

STUFE [illegible] tutti i tipi
autonomia 8 - 16 ore
provera & c.
TORINO - Lungo Dora Napoli, 32
Tel. 011/859.393
Internet: http://www.show.it/provera/

dati & mercati
Assistenza per domande di aiuto agli investimenti delle imprese di produzione e di servizi per la produzione
Contributi comunitari
piccole e medie imprese
(bandi regionali in scadenza il 30 ottobre)
Innovazione, artigiani, cooperative, consulenze finanziamenti BEI, sistemazione siti industriali
Tel. 011 38.52.680 - 0348 22.05.327 - Fax 011 38.52.047.

CSEA PROGETTA IL FUTURO
Regione Piemonte
ANNO FORMATIVO 1997 - 1998
CORSI DI SPECIALIZZAZIONE PER
DIPLOMATI
nei settori:
ELETTRICO ELETTRONICO E MECCANICO
diplomati con più di 25 anni
OPERATORE CAD ELETTRICO ELETTRONICO
durata 400 ore
inizio corso ottobre 1997
OPERATORE CAD MECCANICO
durata 400 [illegible]
inizio corso ottobre 1997
I CORSI SONO GRATUITI
(per tutti i corsi è previsto [illegible] stage aziendale)
attestato finale di specializzazione della Regione Piemonte
"MARIO ENRICO"
Via Bardonecchia 151
TORINO - tel. 72.57.31

Paura, ieri mattina, a Perosa Argentina: «Pensavamo al terremoto»

Esplode la casa, d[redacted]e feriti

A causa d[redacted] una f[redacted]ga di gas

Hanno pensato al terremoto ieri mattina gli abitanti [redacted] Perosa Argentina, [redacted] Val Chisone, quando [redacted] le 5,30 un boato ha investito l'intero paese. [redacted] dopo il primo attimo di smarrimento si so[redacted] subito conto che si era trattato di un'esplosione. Lo scoppio è avvenuto in via Ca[redacted]4 nell'abitazione di Maria Stocco, 81 anni, dove abita il nipote Rob[redacted] U[redacted]hetto, 31 anni.

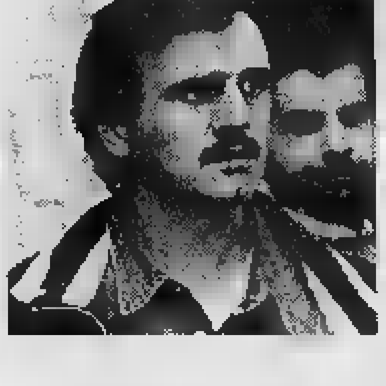

La casa di Perosa e, sopra, [redacted] Busin, [redacted] inquilino [redacted]

«Mi sono precipitato in strada senza neanche togliermi il pigia[redacted] - racconta Piero Masseilotti, il primo a rendersi conto [redacted] ciò che [redacted] -. La [redacted] che ho visto era impressionante, sembrava una [redacted] quelle che trasmettono nei telegiornali durante i reportage di guerra: nella via vi erano alcuni mobili incendiati; [redacted] Fiat Tipo semidistrutta [redacted] stata scagliata dal lato opposto della strada. [redacted] chiamato subito i pompieri, mentre altre persone hanno avvisato i carabinieri e la Croce Verde».

Le case vicine sono state danneggiate dall'esplosione: vetri infranti, intonaco staccato colpito dalle schegge partite in seguito allo scoppio, tapparelle divelte [redacted] una recinzione abbattuta. I feriti [redacted] stati portati subito fuori e, spento il principio d'incendio, i vigili del fuoco di Pinerolo sono entrati nell'abitazione per cerca[redacted] di individuare [redacted] dello scoppio. I danni sono stati ingenti: tutti i muri interni dell'alloggio al pianterreno sono crollati, il soffitto [redacted] pericolante.

«Fortunatamente la soletta ha [redacted] - dice Piernando Busin, 42 anni, consigliere comunale che abita [redacted] piano [redacted] sopra -. Nella stanza sopra quella dove è avvenuto lo scoppio dormono le mie due figlie, Elisa, di 17 anni, [redacted] Manuela, di 21, nella stanza accanto c'ero io con mia moglie Elena. Abbiamo sentito il boato e [redacted] pavimento s'è sollevato, poi i vetri sono andati in frantumi, un attimo dopo ho sentito [redacted] urla della donna e del giovane».

Alla luce delle fotoelettriche i pompieri hanno iniziato a cercare indizi utili per risalire alle cause [redacted] scoppio. In un angolo è stata trovata [redacted] bombola del gas vuota collegata ad una stufa, ma l'ipotesi che sembra più concreta è quella che si sia trattato di una fuga di gas metano. Il rubinetto del gas, quello che lo porta alla cucina, era aperto, ma impossibile dire se i rubinetti dei fornelli fossero stati dimenticati aperti: lo scoppio infatti [redacted] distrutto la [redacted]. Forse [redacted] provocare l'esplosione [redacted] stata una scintilla scoccata all'interno del motore [redacted] frigorifero.

Roberto Ughetto, conosciuto in paese, [redacted] avuto dei precedenti penali per abuso di professione: mai laureato, si spacciava per dentista e aveva degli studi a Pinerolo e a Savona. [redacted] era anche [redacted] sentito dagli investigatori in relazione ad alcuni misteriosi incendi. Le sue condizioni non sono gravissime, ha riportato alcune ferite al volto [redacted] te dalle schegge dei vetri e alcu[redacted] ustioni. Guarirà in 40 giorni; la Stocco, invece, ha riportato una frattura della caviglia guaribile in un mese. E' [redacted] dichiarata inagibile l'intera palazzina abitata da due famiglie. Da sotto [redacted] macerie è stata estratta una gabbietta con una cocorita che si è miracolosamente salvata.

Antonio Giaimo

[redacted]

BIANCA & NERA

MATURITA'

Studenti scioperano all'«Einstein»

Sciopero, ieri, al liceo scientifi[redacted] Einstein di via Pacini indetto dal Collettivo Antagonista. Un gruppo di ragazzi è rimasto fuori dalla scuola per contesta[redacted] la riforma della maturità, [redacted] chiedere un rinvio che consenta a chi oggi fa terza di potersi preparare su nuovi programmi anch'essi riformati. A loro si [redacted] uniti alcuni del [redacted]l per ragionieri. Un altro gruppo di studenti dell'Alberghiero (venerdì) avevano bloccato il traffico di fronte a scuola in via Gorizia) ieri ha scioperato per chiedere lo sco[redacted] a [redacted] minuti di tutte le ore di lezione.

GESUITI

C'era anche Piero Fassino [redacted] festa degli [redacted] alunni

Hanno festeggiato ieri il 50° anniversario dell'associazione [redacted] alunni del Sociale e dell'Istituto Leone XIII di Milano con un dibattito sulla cooperazione internazionale presso Torino Incontra. C'era anche il sottosegretario agli esteri, Piero Fassino, che fu allievo del Sociale dai 10 ai [redacted] anni. Ha sottolineato l'importanza della collaborazione fra istituzioni pubbliche e organizzazioni di volontariato per portare nei Paesi in via di sviluppo [redacted] soltanto aiuti estemporanei, ma strumenti di formazione, professionalità, assistenza.

[redacted]

Ciclo di lezioni per vendere [redacted]

Presentazione domani, alle 21, in corso Principe Eugenio 7d (tel. 52201) per la presentazione del ciclo di lezioni organizzato da Confesercenti dedicato a «Tecniche per vendere e opportunità multimediali». Mirato all'aggiornamento professionale di librai e cartolibrai.

AUTODEMOLITORI

Domani in corteo coi carri attrezzi

Corteo di carri attrezzi [redacted] di macchine domani alle 18, da via Tunisi al municipio. La manifestazione, organizzata dall'associazione piemontese demolitori d'auto, è per protestare contro il ritiro della delibera per [redacted] centro di rottamazione vicina all'Amiat, il blocco del progetto di «rilocalizzazione» dei demolitori, la chiusura degli attuali centri [redacted] demolizione.

[redacted]

Pronto il progetto per la cancellata

La giunta comunale, giovedì, ha approvato [redacted] progetto esecutivo per realizzare una cancellata in piazza Borgo Dora. Costo dell'opera 180 milioni, lavori [redacted] novembre.

[redacted]

Oltre 100 mila gli spettatori

Record di presenze ad Experimenta '97, la mostra interattiva [redacted] divulgazione scientifica, promossa dalla Regione [redacted] Villa Gualino. Ieri alle 10,30, secondo una nota degli organizzatori, a tre settimane dalla chiusura, [redacted] «sfondato» il muro delle centomila presenze.

Il giovane è stato condannato [redacted] anni e mezzo di carcere e a pagare 70 milioni di danni

Lei vuole lasciarlo e lui la violenta

L'aggressione nel retro del negozio da parrucchiera

Non [redacted] un processo facile, per la ragazza. Aveva denunciato il [redacted] ex fidanzato accusandolo di averla violentata. Perché anche se [redacted] fatto l'amore altre volte con lui, e anche [redacted] l'aveva fatto entrare anche quella volta nella sua [redacted] da letto, quella sera voleva solo parlare. [redacted] più: l'aveva fatto entrare perché voleva lasciarlo, voleva dirgli che non lo sopportava più, [redacted] aveva il diritto di dirgli di no. Adesso il processo è finito. E lei ha pianto a lungo, alla lettura della sentenza, quando i giudici della IV sezione hanno letto [redacted] dispositivo. Hanno condannato il suo ex, Saverio Lamberti, a due anni [redacted] mezzo di galera per violenza sessuale e lesioni. L'uomo dovrà anche risarcirle danni materiali, ma soprattutto morali, per 70 milioni.

Il processo [redacted] questo [redacted] fi[redacted]i male era cominciato un anno fa. La ragazza, [redacted] anni, è una parrucchiera. Si è rivolta all'avvocato Saverio Ventura raccontando in lacrime la [redacted] storia: «L'avevo conosciuto in discoteca, nel gennaio del '95. Ci [redacted] innamorati. Ma poco per volta [redacted] diventato sempre più nervoso. Era geloso, ossessivo. Quella sera, alla fine di maggio, ci siamo visti d[redacted] al negozio. Ero stufa della nostra relazione, [redacted] quando gli ho detto che era finita lui ha cominciato ad alzare la voce. Non volevo [redacted] la gente sentisse: l'ho fatto [redacted] nel [redacted] negozio. Qui c'è un letto, in cui mi fermo qualche volta [redacted] dormire. Abbiamo discusso ancora. Poi sono andata in bagno, ho indossato il pigiama dicendogli: "Adesso basta, [redacted] stanca, vado a dormire, vai via". Lui invece mi è saltato addosso. Diceva: "Persa per persa, ti avrò un'ultima volta". Mi ha picchiato, mi sono anche sentita male».

La giovane non ha querelato subito il fidanzato: «Volevo soltanto dimenticare». Invece «lui ha cominciato [redacted] perseguitarmi. Mi telefonava continuamente, voleva tornare con me. Alla fine l'ho denunciato». Al processo, l'avvocato Ventura ha [redacted]: «Lui si è anche vantato con gli amici di quel che aveva fatto. Si [redacted] sentito in diritto di stuprarla solo perché era il fidanzato. Questa ragazza, dopo quel che le [redacted] successo, ha ceduto il negozio, ed è finita [redacted] psicologo. Il fatto l'ha distrutta, e l'ha poi molto provata il processo».

Lui, che ha 32 anni, è operaio ed è di Vinovo, al processo si [redacted] sempre difeso (con gli [redacted] Ronco [redacted] Marina Notaristefano) spiegando che sì, quella sera di maggio aveva fatto l'amore con la parrucchiera, «ma lei era d'accordo. E' stato come tante altre volte, avevamo un rapporto dolce [redacted] appagante. Abbiamo litigato, [redacted] vero anche questo. Ma solo dopo [redacted] fatto l'amore. Abbiamo [redacted]iato a discutere [redacted] problemi economici che lei aveva; mi ha accusato di non capirla abbastanza, [redacted] alla fine mi ha lasciato. Ma non c'è stata nessuna violenza».

[redacted]

Due medici a giudizio

Approderà in pretura il 7 gennaio la tragica fine di Angela Inaudi, stroncata il 16 marzo '96 da una grave peritonite. Imputati di omicidio colposo [redacted] due medici del pronto soccorso del Santa Croce di Moncalieri: Sara Gagliardo e Generosa Macrì. [redacted] figlie della donna saranno parte civile con l'avvocato Giorgio Merlone: «Era sabato sera, il 16 marzo - hanno spiegato -. Nostra madre aveva forti dolori addominali. Abbiamo chiamato la guardia medica, che ha diagnosticato una banale influenza. E' andata sempre peggio. E il lunedì mattina abbiamo chiamato un'ambulanza, anche se la guardia medica ha ribadito la stessa diagnosi». La donna è arrivata al Santa Croce alle 6,30. «Non le hanno fatto nè i raggi nè un'ecografia all'addome. Non essendoci letti liberi, l'hanno trasferita al San Lorenzo di Carmagnola». Dove Angela Inaudi è arrivata alla mezza, in stato di choc. Poco dopo [redacted] morta: peritonite derivante da un'ulcera gastrica perforata.

2ª FESTA DELL'UVA
4-5 Ottobre 1997
I COMMERCIANTI DI VIA NICOLA FABRIZI
Patrocinio Comune di Torino
IVª Circoscrizione - Campidoglio - Parella - S. Donato
La manifestazione ha aderito alla Festa d'ottobre e del Commercio

PROGRAMM[redacted]

Sabato [redacted] ottobre 1997

ore 9.30 - 12.30 Apertura del rifugio antiaereo di Piazza Risorgimento.
ore16.00 - 19.00 Apertura del rifugio [redacted] Piazza Risorgimento.
[redacted] 1[redacted] Inaugurazione mostra personale di pittura di Clotilde Magnani Via Balme 28 c/o Studio Adorno (la mostra resterà aperta fino al 18 ottobre).
ore [redacted] [redacted] balla in Piazza Risorgimento con Toni Mirocca e Gino Latino, D.J. di Radio Reporter disco-music, latino-americana e liscio, animati dalla frizzante [redacted] Caffe Latte Johnny e Patty della Pal[redacted] Dynamic-Gym.
Nel corso della serata esibizioni del [redacted] di flamenco della scuola "Helene Sarie" diretto da Carmen Gallego.
La compagnia teatrale "Lo Zodiaco" presenta -Lo schiacciasassi- con Renato Liprandi e Marco Battini, tre divertenti scene per ridere e divertirsi insieme.

Domenica 5 ottobre 1997

ore 9.30 - 12.30 Apertura del rifugio antiaereo di Piazza Risorgimento.
ore 8.30 Apertura della Biocampidoglio, Fiera del Prodotto Biologico, Via Balme.
ore 9.30 Apertura dei negozi di Via Nicola Fabrizi e del Borgo Vecchio Campidoglio.
ore 11.00 Sfilata della Banda Musicale la Montatese per le vie del Borgo.
ore10.00 - 13.00 Illustrazione e dimostrazione guidata ai vecchi giochi di strada in collaborazione con l'UNITRE in Via Musinè, [redacted] i bambini che vorranno giocare potranno farlo in libertà. Distribuzione gratuita di pizza bianca offerta dal panificio Osson in Via Musinè (proseguirà nel pomeriggio in Piazza Risorgimento).
Clowns, giocolieri, mangiafuoco e trampolieri vi [redacted] guide [redacted] scoperta del Borgo Vecchio Campidoglio.
[redacted] [redacted] Sfilata d'auto d'epoca in Via Nicola Fabrizi, partenza da Corso Tassoni direzione Corso Svizzera e Via Cibrario.
ore15.00 - 19.00 Apertura del rifugio antiaereo di Piazza Risorgimento.
ore 15.15 Gemellaggio del B[redacted]go Vecchio Campidoglio con il Comune [redacted] Montà d'Alba in Piazza Risorgimento (palco coperto), accompagnato dall'esibizione del gruppo Canalensis Brando, balli e musiche popolari del R[redacted].
ore16.00 - 18.00 Illustrazione e dimostrazione guidata ai vecchi giochi di strada in collaborazione dall'UNITRE in Piazza Risorgimento.
ore 16.00 Inizio sfilata [redacted] carro dell'uva e degustazione dei [redacted] offerti dai produttori di Montà d'Alba accompagnati da del[redacted] panini a cura dei negozianti di Via Nicola Fabrizi.
ore16.00 - 18.00 Esibizione della Banda Musicale dei Vigili Urbani di Torino e la Montatese in Via Nicola Fabrizi e Piazza Risorgimento.
ore16.30 - 19.00 Balli, canti e musiche del gruppo folkloristico Alvaiesa di Ala di Stura.
[redacted] Finale 1° - 2° e 3° - 4° posto del Torneo di Calcetto.
Allieteranno inoltre il vostro pomeriggio clowns, giocolieri, mangiafuoco e trampolieri.
[redacted] 21.00 Si balla in Piazza Risorgimento con Toni Mirocca e Gino Latino, D.J. di Radio Reporter disco-music, latino-americana e [redacted] frizzante [redacted] Caffe Latte Johnny e Patty del Dynamic Gym.
Nel corso della serata le allieve di Danza Studio, diretta [redacted] Carlo Parmeggiani, presentano "Tommy" musiche di Elton John ed Eric Clapton, con Haydeé Cerutti in Nora Walker coreografie Virginia Durando.
-Lo schiacciasassi- presentato dalla compagnia teatrale "Lo[redacted]co" con Renato Liprandi e Marco Battisti, tre divertenti scene per ridere e divertirsi sempre in Piazza Risorgimento.
Il Centro Studi Danza, Musica e Cultura Orientale "Aziza", diretto da Silvia Fiore, si esibirà con il gruppo Awakih e le sue allieve.
Nel corso della serata premiazione del concorso "Lavori a maglia e all'uncinetto". Premiazioni del torneo di calcetto ed elezione della miss.

Al collegio "S. Giuseppe", con noti esperti.
CORSO di ANTIQUARIATO
Come stabilire l'epoca, l'origine, l'autenticità ed il valore delle opere e degli oggetti antichi? Risponderanno i più noti esperti, antiquari e restauratori in stimolanti lezioni teorico-pratiche. Informazioni ed iscrizioni presso il Coll. "S. Giuseppe", via S.F. da Paola 23, [redacted] lunedì (h 10,30-19). In altri giorni telefonare [redacted] n.ri 011/988.78.03 - 0336 30.34.24.

HOTEL S. CARLO ☆☆☆ *LOANO (SV)*
E' la residenza ideale per soggiorni lunghi o continuativi.
Offriamo un trattamento famigliare e personalizzato, assicuriamo un'assistenza medico-infermieristica.
Per questo, gli ospiti si t[redacted]mo [redacted] b[redacted] da noi.
Tel. e Fax 019 66.80.21

CITTA' DI TORINO
11ª Divisione - Servizi Cimiteriali
[redacted]
Nei **Cimiteri cittadini** sono disponibili in concessione, per i residenti in Torino:
- **AREE** p[redacted] costruzione di [redacted] **Tombe di famiglia**
- **TOMBE di famiglia "storiche"** in riassegnazione
- [redacted] **familiari e collettive** con loculi e cellette interrate
- [redacted] **e CELLETTE** assegnabili [redacted] vita
- [redacted] **Cinerarie**, nel Roseto [redacted] Rimembranza, assegnabili in vita.
Per informazioni rivolgersi allo **"Sportello per il** [redacted] al 1° piano di c.so Racconigi 94.
Telefoni: 442.1033 - [redacted] - per [redacted], tombe e cripte
442.1046 - 442.1043 - per loculi e cellette.
LA DIREZIONE

[redacted]
SOCIETA' COSTRUZIONI S. ANNA
[redacted] **DIRETTAMENTE**
[redacted] a partire da L. 215.000.000
accurate rifiniture, pronta consegna, ampio giardino condominiale, parcheggio, due aree
PER INFORMAZIONI **Tel. 011 627.55.47 - 962.58.08**

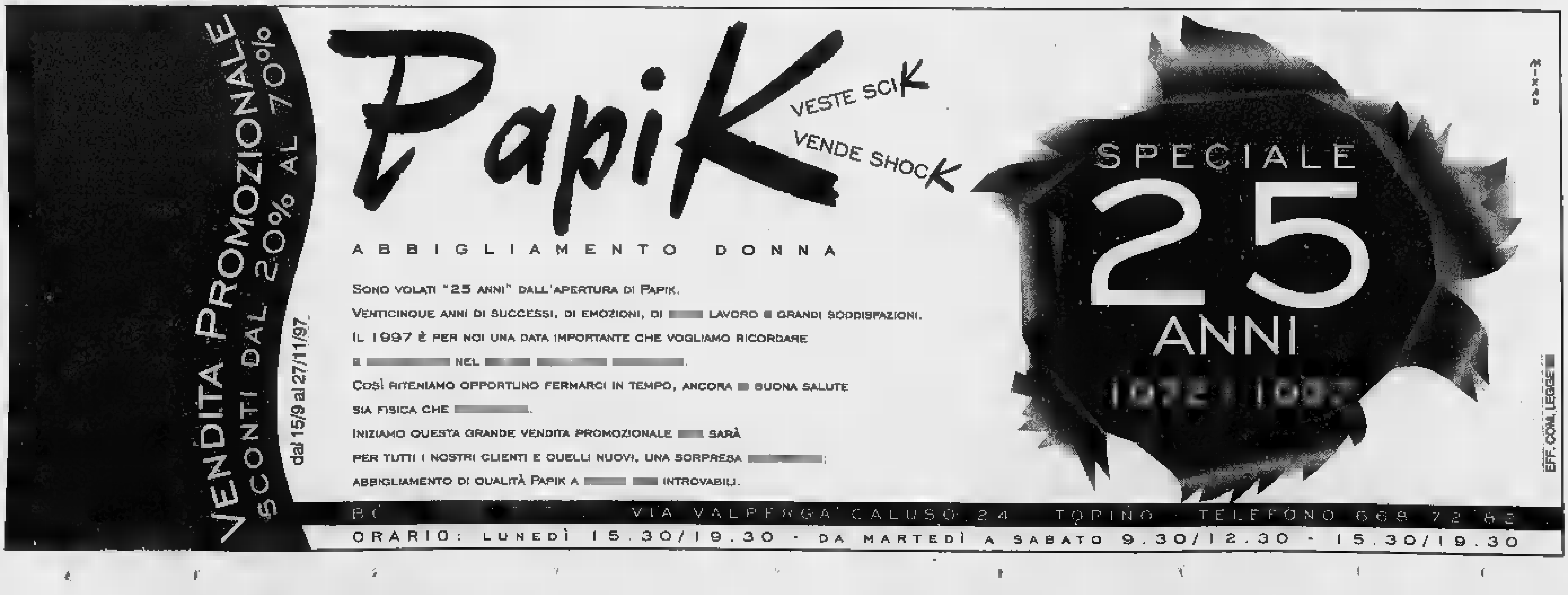

Sui tetrapak della Centrale il «Telefono Arcobaleno» per i minori

Il 113 viaggia con il latte

E un fumetto illustra ai bambini tutti i pericoli che possono correre quando incontrano gli adulti

Il cartoccio tetrapak del latte è un veicolo per spiegare ai bambini, con un fumetto, a chi possono rivolgersi se si sentono in pericolo: il numero 113 della Questura. All'altro capo del filo c'è un team di specialisti che risponderanno e gestiranno la telefonata in arrivo. E' questa l'iniziativa - «una sinergia tra privato e pubblico», l'hanno definita gli ideatori - che prenderà il via domani a Torino e in quasi tutto il Piemonte.

Si tratta di un progetto realizzato dalla Centrale del Latte di Torino in collaborazione con la Questura torinese e l'associazione Nesos, che opera da anni nel settore editoria per ragazzi. Un'operazione che è la prima del genere in Italia, «oltretutto a costo per le forze dell'ordine».

Alla presentazione del progetto ha partecipato anche il questore Francesco Faranda: «Torino una città dove si registra un numero particolarmente elevato di casi di reati di abuso su minori, in questo modo speriamo di contenere ulteriormente il fenomeno».

L'Ufficio Minori della questura è nato nel luglio 1996. Da allora - spiega la responsabile, dottoressa Elena Manti - ricevuto centinaia di segnalazioni e appurato 11 casi di violenza sessuale, 8 di maltrattamenti, 5 di corruzione, 7 di lesioni». Spiega infine l'avvocato Antonio Forchino, presidente della Centrale del latte: «Da sempre la società che rappresento è sostenitrice di culturali o di particolare interesse per lo sviluppo dell'individuo e del benessere». E aggiunge: «La distribuzione dei cartocci tetrapak con la pubblicità del Telefono Arcobaleno rientra in una prima fase che noi abbiamo definito sperimentale. Avrà infatti la durata di due mesi, dal 6 ottobre al 30 novembre. Saranno immessi sul mercato cinque milioni di confezioni». [l. bar.]

Da domani, sui contenitori da un litro di latte fresco comparirà anche il numero 113 del «Telefono Arcobaleno» per i minori in difficoltà

Identità e differenza: convegni, incontri, feste

Il ministro Turco lancia l'allarme sulla legge immigrazione «Con la crisi potrebbe saltare del tutto»

Un momento della sfilata di ieri in via Garibaldi

Una vetrina del mondo

Al via la kermesse multirazziale

Prima giornata ieri di «Identità e differenza», quarta edizione della festa dell'integrazione culturale. C'era anche il ministro per la Solidarietà sociale, Livia Turco, che ha lanciato un segnale d'allarme: «L'incertezza politica di questi giorni ha già avuto un effetto, quello di far slittare l'approvazione della legge sull'immigrazione. E il sindaco Castellani ha ribadito che «sarebbe molto grave».

Ministro e sindaco hanno incontrato, una solenne cerimonia in Sala Rossa, i rappresentanti di diverse città europee, che partecipano al programma della Ue per l'integrazione delle nelle aree di crisi. Nel suo intervento, Livia Turco ha voluto ricordare «l'importanza del diritto di voto, nelle amministrative, per gli immigrati».

Dopo l'incontro, una banda ha accompagnato il ministro, il sindaco e la delegazione straniera verso piazza Carlo Alberto e piazza Carignano, due kermesse, tra la folla decine di gazebo che sono come vetrine sul mondo. Associazioni, cooperative, musica, cibo, balli, artisti di tutto il globo, per una integrazione che ha sapore di festa. Artisti maghrebini, cinesi, siberiani, di Bali, che si esibiranno anche nei prossimi giorni.

Da domani al 10 ottobre, all'interno del carcere minorile «Ferrante Aporti», la mostra fotografica «La ferita che sanguina», sui bambini di strada di Città del Capo. Per visitarla occorre fare richiesta due giorni prima.

Il programma, da qui alla fine di «Identità e differenza», il 19 ottobre, ricorda l'assessore alla cultura Ugo Perone, sono 21 spettacoli, 8 mostre, 17 film, 10 cene e 51 dibattiti».

Il primo dibattito si era svolto questa mattina, con Don Ciotti, che davanti a 300 giovani ha parlato del fenomeno del lavoro minorile in Italia, delle 1300 morti per overdose all'anno, «una strage della mafia che controlla il narcotraffico», ma anche della nascita di una cultura antimafiosa tra i giovani siciliani e della necessità «di dare dignità e ricchezza, attraverso la solidarietà, alle differenze».

GLI APPUNTAMENTI DI OGGI

9,30 Convegno «Abitanti e cittadini», presso la Chiesa di San Filippo Neri, via Maria Vittoria 5

Ore 9,30 Incontro «I Sindaci d'Europa», a Palazzo Civico

Tre Concerti dell'Orchestra Filarmonica del San Giuseppe di Torino: **ore 11** al Museo Egizio, **ore 18,30 e 21,15** all'Oratorio San Filippo Neri

Ore 21 Concerto «Musica e danza Balinese» al Piccolo Regio

Re Rebaudengo replica alle accuse di verdi e prc

«I fondi della Regione? Non erano per il castello»

L'interrogazione di Cavaliere e Chiezzi sui contributi regionali alla Fondazione Sandretto Re Rebaudengo ha un contenuto «ingiusto e falso» per Agostino Re Rebaudengo, che spiega: «La Regione ha stanziato per la Fondazione due contributi: uno nel '96 (215 milioni), per la mostra "Campo 6"; l'altro (di 300, ma sinora non erogato) servirà a rifondere quanto abbiamo anticipato per il Premio Regione Piemonte, e per le attività della Fondazione del '97. In tutto questo, il Castello di Guarene c'entra». E aggiunge: «Lo Stato - e la Regione, che supervisiona i progetti ed eroga materialmente i fondi statali - ha stanziato denaro per ristrutturare edifici (anche privati) vincolati dalla Soprintendenza. Si possono avere i contributi se i progetti di recupero sono approvati dalla Soprintendenza, e gli edifici vengono aperti al pubblico. Abbiamo risposto a tutti questi requisiti - creando a Guarene uno spazio museale - ottenendo così dalla Regione (ma come cittadini, e dalla Fondazione) 600 milioni di fondi statali, 140 dei quali sono già stati erogati».

E' tutto pronto, si attende il via amministrativo

Al Cto banca della pelle destinata agli ustionati

Un centro per la conservazione della pelle, una «Banca della cute», verrà creato al Cto, l'ospedale traumatologico. La notizia è stata data ieri durante l'ultimo giorno del Congresso della Siiarti, società degli anestesisti e rianimatori, che si è tenuto al Lingotto. Tutto sarebbe già pronto: locali, staff chirurgico e biologico. La Fondazione piemontese studi e ricerche sulle ustioni ha donato un particolare contenitore che contiene azoto a bassa temperatura per la conservazione cute. Si attende solo il «via libera» della Regione.

La struttura è ad integrare con altre esistenti in Italia. Alla base vi sono metodolologie collaudate.

Sin dal 1986, nella copertura delle ustioni vengono impiegati lembi di pelle che, con particolari trattamenti, sono trasformati in una rete. Ciò consente di aumentarne la superficie da 1,5 a 9 volte e quindi ridurre il numero di prelievi di tessuto. Solo così l'ustionato può sperare nella ricostruzione della pelle che ha subito la lesione.

VIA DOMODOSSOLA, 14
adiacente Piazza Rivoli - Torino

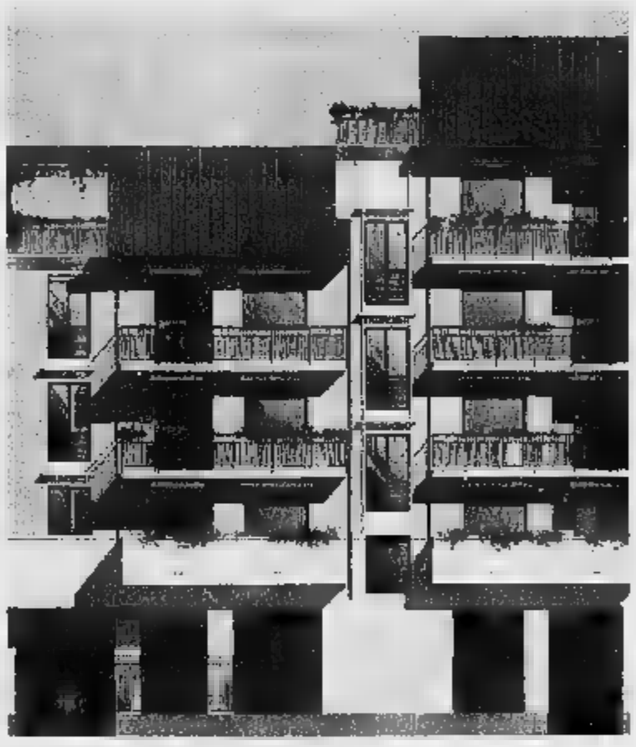

IMPRESA VENDE
APPARTAMENTI SIGNORILI
FINITURE DI PREGIO

Per informazioni
telefonare ore ufficio
ai numeri
011 899.54.64
899.05.18

Realizzazione: CV COSTRUZIONI

DAL PALAZZO DELLE STELLINE DI MILANO,
IN COLLEGAMENTO VIA SATELLITE CON TORINO.

TUTTORISPARMIO '97®

"Il punto d'incontro tra risparmio e famiglie"

TUTTORISPARMIO '97, la quarta edizione della manifestazione del Sole 24 ORE sulla gestione del risparmio dedicata alle famiglie, offre quest'anno per la prima volta la possibilità di seguire un'intera giornata di convegni direttamente da Torino, dove un giornalista del Sole 24 ORE, in collegamento con gli esperti della sede di Milano, vi aiuterà a capire come investire al meglio il vostro denaro.

9.30	**Registrazione dei partecipanti**
9.45	**Apertura dei lavori**
10.30	**La pianificazione finanziaria della famiglia** - analisi della situazione patrimoniale - il budget familiare - come gestire la liquidità e il risparmio - come finanziare le spese di rilievo
12.00	**Investire all'estero: regole e strumenti del risparmio oltre frontiera** - I diversi strumenti disponibili: obbligazioni e azioni estere - a chi affidarsi: gli intermediari - la tassazione dei titoli esteri
14.00	**Come costruirsi una pensione su misura** - quanto risparmiare per integrare la pensione di Stato - fondi pensioni, fondi comuni e polizze vita - i piani aziendali di integrazione - i piani pensionistici individuali - rendita o capitale?
15.30	**Fondi Comuni di investimento: tutto quello che occorre sapere** - come si scelgono - come si sottoscrivono - quanto rendono - le modalità di collocamento fuori sede - come si valuta la gestione - la tutela del risparmiatore - come sono tassati - la domanda di riscatto
17.00	**Tutto quello che bisogna sapere per finanziare, acquistare e vendere la casa** - regole e cautele nell'acquisto della casa - la valutazione degli immobili nell'attuale momento di mercato - dalla proposta di acquisto al rogito - i mutui e il loro funzionamento - la vendita degli immobili - le tasse sulla casa
18.00	**Chiusura dei lavori**

TORINO
Jolly Ambasciatori - C.so Vittorio Emanuele, 104

167-373060

INGRESSO GRATUITO

Il Sole 24 ORE
www.ilsole24ore.it

Calcio: dominio del Cascine Vica nel derby della serie A femminile

Juve e Toro con il passo giusto

Subito vittoriose nel campionato Primavera

Esordio positivo delle torinesi nel campionato Primavera: la Juventus ha vinto a Monza (2-0), mentre a Ruffini il Torino ha sconfitto 1-0 il Genoa.

I bianconeri di Jacolino, in inferiorità numerica dal 34' (espulso Morandini per un fallo da dietro), [illegible] salvati nel primo tempo dal portiere De Sanctis, poi hanno dominato nella ripresa, [illegible] rigore a Rigoni al 25' e raddoppio di Oddo al 40'.

Torino dai due volti, [illegible] quello visto contro il Genoa. Padrone assoluto nel primo tempo senza reti (tre pali gol vanificate dall'ottimo portiere rossoblù), meno brillante nella ripresa malgrado i rossoblù fossero in inferiorità numerica (espulsi prima De Mattei e poi Sanctti). All'8' il gol: angolo di Lo Gatto, respinta della difesa, Grauso passa a Sarli che insacca con un pallonetto.

CALCIO DONNE. Senza storia il derby di serie A: il Cascine Vica ha maltrattato il Torino Savcam (4-0) e dopo due turni resta leader a punteggio pieno con Modena, Pisa e Milan. Partita chiusa già nel primo tempo, con gol su punizione al 17' dell'ex Correra e doppietta della Costanzo (di testa al 25', in contropiede al 41'). A 12' della ripresa il poker, con Valle. Le granata finiscono in 10 (espulsa all'80' Bianco). Costanzo, a gol in 2 gare, già capocannoniere.

[illegible] Dopo le dimissioni dell'allenatore Licio Russo e del presidente Filippo Di Leone, il Pinerolo (p. 4) a visita al Derthona nel 6° turno del Campionato nazionale dilettanti (h. 15,30). In panchina siederà il preparatore dei portieri Piero Ravera o il ds Flavio Ostengo. L'Ivrea fa visita al Casale. In Eccellenza a Promo- si gioca il 4° turno (15,30).

Eccellenza, gir. A: Rivoli-Oleggio (v. Isonzo); Sangiustese-Rivarolese (v. IV Novembre); gir. B: Chieri-Acqui (c. Buozzi); La Chivasso-Giaveno Coazze (v. Gerbido); Nizza Millefonti-Volpiano (str. Castello Mirafiori); Piobesi-Villafranca (v. Galimberti).

Promozione, gir. B: Pecetto-Tronzanese (v. Tetti Agostino, Santena); gir. C: Borgaro-Caselle (v. S. Cristina); Ciriè-Vanchiglia (v. dello Sport); Lucento-Bruzolo (c. Lombardia); Pianezza-Rivara (v. Brione); Pro Settimo-Mathi (v. Cascina Nuova); Tonenghese-S. Mauro (str. prov. per Mazzè); Vaudese-Venaria (v. Ceretti); gir. D: Cumiana-Airaschese (v. F. Ferraris, Villar Perosa).

[illegible] In serie A, imprevisto stop casalingo del Torino contro il Pescara (1-2). La squadra di Mossio, priva di Dettori, Rubei e Vassallo, è andata in vantaggio con Quattrini ma è stata poi raggiunta e superata (a 7' dal termine). Domani sera (h. 20,30) il Torino affronta la Bnl Roma al Pala-Ruffini nella finale di Supercoppa (ingresso gratuito). In serie B, Udine-Cesana 3-5 (3 gol Stefania), Aosta-Cotrade 1-3 (2 reti di Beoletto), Pugliese Settimo-Csain Bologna 4-4 (2 gol di Sarro), Ronchi Verdi-Verona 2-4.

Secondo turno di B1

Kappa a Treviglio con il debutto del play Lapetina

Dopo la sconfitta dell'esordio in B1 contro Latina dove comunque non [illegible] mancate alcune indicazioni positive, la Kappa affronta oggi la trasferta di Treviglio: impegno non proibitivo contro [illegible] delle formazioni più deboli del girone.

Torino farà esordire il play Salvatore Lapetina, che ha finalmente ricevuto l'ok [illegible] parte della Federazione. Mancheranno invece Muyango, affetto da pubalgia, e Calamia, che ha comunque ripreso ad allenarsi. Nessuna novità, invece, per quanto riguarda le posizioni di Trevisan e Rolando: il primo è stato schierato da Ferrara (B1) senza l'autorizzazione della società torinese, il secondo (militare) è richiesto dalle Forze Armate di Vigna di Valle. Si va verso il classico pasticcio all'italiana, con continui rinvii: pare che una decisione verrà presa soltanto martedì.

La Coppa Italia di [illegible]

Il Cus Torino travolge il Novara e resta imbattuto

Grazie alla facile vittoria in tre set sul Volley Novara, la Kappa Cus Torino chiude a punteggio pieno l'andata [illegible] Coppa Italia di B.

L'esordio stagionale nel Palazzetto di Collegno ha visto gli uomini di Ippolito dominare gli ospiti, fanalino di coda [illegible] 2° girone, malgrado qualche errore di troppo in avvio del match. I torinesi sono partiti [illegible] un 4-0, ma hanno poi consentito al Novara di impattare sul 6-6 nell'unico momento equilibrato della gara. Da quel [illegible] la Kappa, trascinata da Ferrarotti, ha ripreso la sua marcia, infilando un parziale di 9-0 che ha chiuso il primo set. La musica [illegible] è [illegible] bieta nella frazione seguente (15-5) e nell'ultimo parziale (15-5), quando Ippolito ha inserito Sola per Arnaud e Sertoli per Dirindin, ottenendo un ottimo rendimento anche da Orecchia nel muro.

SPORT FLASH

TENNISTAVOLO, POSTE KO. Migliore [illegible] previsto il debutto nella A1 femminile del Dopolavoro Poste: le torinesi hanno perso 6-3 in casa contro le vicecampionesse d'Italia del Coccaglio. Eccellente la prova della cinese Feng Wei, che ha otte- [illegible] i tre punti [illegible] la [illegible] zionale Chen Lai Lai, la Semenza (n. 4 italiana) e Merenda (n. 8). [illegible] dignitose le difese di Daniele e Franchi, ko solo alla «bella», rispettivamente contro Semenza e Merenda.

[illegible] **KARTING.** Derby piemontese in B2: a Collegno (ore 16, Palasport strada Antica di Rivoli 21), i padroni di casa della Sanfilippo ospitano il Borgomanero.

[illegible] **CICLISMO.** Alle 15, nel Centro sportivo Silvestro Chieri, si disputa il Memorial Marco Pasqualini under 20 con Biella, Cus Torino S. Mauro e Condor Chieri.

CALCIO, TORNEO AICS. Sono ancora aperte le iscrizioni al campionato provinciale di calcio a 11 dell'Aics. Informazioni in via Magenta 2 (telefono 561.3925, 561.7045).

IPPICA, GALOPPO A VINOVO. Il Premio Gran Paradiso, sulla distanza del miglio e mezzo, è la prova clou [illegible] di galoppo al Testo di Vinovo. Cinque i partenti e probabile match [illegible] Ginca Rampezzotti e Asso di Fiori. I favoriti (ore 15). Magical Cara, Miss The Point. II. Ginca Rampezzotti, Asso di Fiori, Ottobre Rosso. III. Nimble Boy, Fleet Key, Jost. IV. [illegible] Tivoli, Probity, Pavese. V. Venerdì, Alto Gradimento, Il Koala. VI. Red Hat, Viking, Antonellina Sprint. VII. Fleshing, Satfora's Saddler, Jasmine d'Or. VIII. Jimy's Grey, Loreto, Ortica Bianca.

Le segnalazioni

«Vogliamo anche noi le aiuole»

Continuano a giungere le segnalazioni dei lettori. Non abbiamo molto spazio, [illegible] ne pubblichiamo alcune, e di seguito anche le altre risposte a precedenti quesiti.

PIAZZA CARDUCCI. Ci telefona un lettore: «Abito in corso Bramante, dalle finestre vedo, sullo sfondo, il giardino di piazza Carducci, ma sotto casa c'è soltanto asfalto, fasci di binari dei tram e lavori in corso tutto l'anno. Tanto che tutti ci domandiamo: «Ma non finiscono mai?». In questo scenario, stanno rifacendo gli spartitraffico che separano il traffico Atm da quello privato, perché non farli diventare «spicchi di prato», invece di riasfaltarli riportandoci nel grigiore di sempre? Tra l'altro potrebbero diventare il naturale prolungamento del giardino di piazza Carducci. Coraggio assessore, lei che è un verde, ne dia un pochino anche a noi. E non solo asfalto [illegible] ere da lavori in corso».

[illegible] **VITTORIO.** Ci ha scritto Jolanda Rossi: «Il giardino, se così si può definire... di fronte alla nuova cittadella giudiziaria, tra corso Vittorio e [illegible] so Ferrucci, è vergognoso. Non mi sono lamentata in precedenza, perché speranzosa che venissero piazzati nuovi giochi. Ho telefonato [illegible] Vigili (poi all'Amiat) richiamando l'attenzione sulla sporcizia oltre che alla carenza di giocheria, al pericolo che corrono i nostri bambini con le bottiglie rotte ecc. ed ho richiamato l'attenzione, sui panni lavati e messi ad asciugare sui cespugli. Vi prego, dateci una [illegible].

VIA GARIBALDI

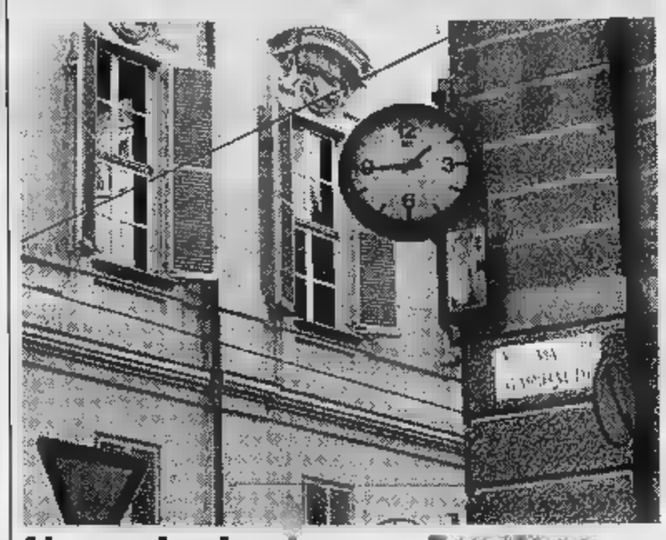

Un orologio che non funziona

Ci [illegible] telefonato il Gruppo anziani del Comune, per segnalare che gli orologi in città non funzionano. «Ne segnaliamo due: quello di via della Consolata angolo via Garibaldi (nella foto) e quello del cimitero Nord»

[illegible] LA VOSTRA

SEGRETERIA TELEFONICA
6568-531, 6568-205, [illegible]
Orari: [illegible] giorno (domenica esclusa), ore 10-12 e 18-20.
Messaggi brevi non anonimi

FAX
655.306
Sempre in funzione
Testi non oltre le 10 righe

LETTERE
Indirizzo: «La Stampa - Cronaca - **LA MIA CITTA'** - via Marenco 32, 10126 Torino».
Testi non oltre le 20 righe

Le risposte dell'Amiat

Pubblichiamo alcune risposte alle proteste pubblicate l'8 e 9 settembre.

[illegible] Una buona notizia per la signora Anna Roveto: «Il servizio igienico del giardino di piazza Martini è stato sostituito. Via Gropello viene pulita tre volte la settimana. Il dissesto è dovuto ai lavori in corso della Telecom».

CORSO COSENZA. Alla protesta di Anna Guarrieri per una discarica abusiva nel tratto di corso Cosenza tra piazza Pitagora e via Castelgomberto, l'Amiat replica: «L'area è privata, quindi la pulizia non è di nostra competenza».

[illegible] Una piccola vittoria dopo la protesta di Gianni Rossi: l'Amiat ha avvertito i vigili urbani della II Circoscrizione che di corso IV Novembre angolo corso Sebastopoli ci sono banchi di vendita abbandonati e sono stati rimossi.

LIDL A CARMAGNOLA via Papa Giovanni XXIII, 2
OFFERTA ASSAGGIO dal 6/10/97 al 18/10/97

Prosciutto cotto
a fette
200 gr.
L. 11.950 / Kg.
2.890
2.390

Macedonia di frutta
820 gr.
L. 1.817 / Kg.
1.990
1.490

Cioccolato solubile
800 gr.
L. 3.437 / Kg.
3.950
2.750

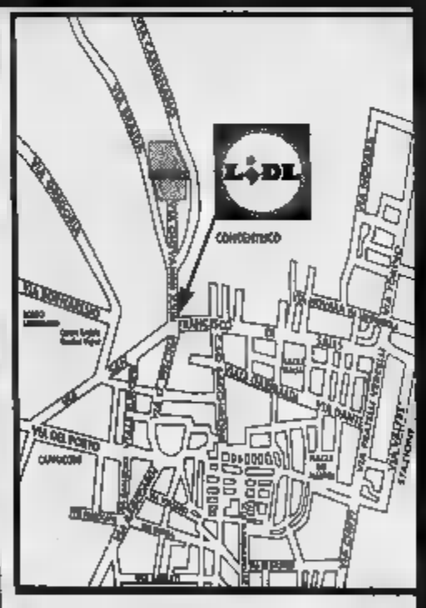

Croissants
sacchetto da 10
400 gr.
L. 4.725 / Kg.
2.490
1.890

Vongole al naturale
130 gr.
L. 7.615 / Kg.
1.490
990

Detersivo liquido piatti
formula concentrata, efficace e delicata - nella pratica confezione salvaspazio
1,5 l. L. 793 / l.
1.450
1.190

ORARI DI APERTURA

da Lunedì a Venerdì	8,30 - 12,30 15,00 - 19,30
Giovedì pomeriggio	giorno di chiusura
Sabato	orario continuato 8,30 - 19,00

Birra originale tedesca
0,5 l.
L. 1.180 / l.
850
590

Scotch Whisky
40% Vol.
70 cl.
L. 8.986 / l.
7.490
6.290

Nettare d'arancia
minimo di frutta 50% - senza aggiunta di zuccheri
1 l.
990
690

Detersivo liquido per lavatrice
pulisce in profondità, rispetta i colori
3 l. L. 1.497 / l.
6.490
4.490

LIDL
SALVO ERRORI ED OMISSIONI

Attacco a Castellani sulla scelta della nuova sede di Palazzo Nuovo

Collegno vuole l'università

«Non esistiamo solo per l'inceneritore»

«Castellani dovrebbe rendersi conto che Collegno non esiste solo per lo scomodo deposito del metrò o l'inceneritore. Il nostro ex ospedale psichiatrico può benissimo ospitare le facoltà umanistiche dell'università, invece lui continua a tergiversare sul da farsi».

E' un attacco duro quello che il sindaco di Collegno Umberto D'Ottavio sferra contro il sindaco di Torino. Tra le ipotesi sulla nuova sede delle facoltà ora collocate a Palazzo Nuovo, quella sull'utilizzo della Certosa di Collegno continua a prese sempre meno in considerazione. Il Comune di Torino sembra infatti più orientato ad acquisire i 75 mila metri quadri dell'Italgas, ammesso però che si superi l'ostacolo dovuto al fatto che l'operazione sull'area di Regina è legata al rinnovo della convenzione per in città, oppure a rilevare le Officine ferroviarie e la Manifattura Tabacchi.

«Sono entrambe due strade lunghe e costose - prosegue D'Ottavio -, mentre Collegno può mettere a disposizione, già dal prossimo anno accademico, 10 mila dei 40 mila metri quadri complessivi. Non occorrono nemmeno grandi lavori di ristrutturazione, è praticamente già quasi tutto pronto. E i locali, di proprietà dell'Usl 5 e quindi della Regione, potrebbero essere ceduti in comodato d'uso a prezzi molto convenienti o non addirittura gratuitamente».

Sensibile alla possibilità di trasformare l'ex op in sede universitaria è anche il direttore generale dell'Usl 5, Nicolò Coppola. «Esiste già un progetto realizzato insieme al Comune - ricorda -, i tempi previsti per le operazioni di trasferimento sarebbero sicuramente assai più brevi rispetto ad altre possibilità. Una spinta sull'acceleratore per questa scelta potrebbe darla, al punto in cui siamo, la Regione. Il comodato in uso è una soluzione economica davvero molto conveniente».

Il progetto di Collegno prevede inoltre la realizzazione di altre strutture universitarie nell'area intorno alla Certosa. In ogni caso - precisa il sindaco D'Ottavio - gli studenti potrebbero avere a disposizione 1 metro e 20 cm quadri ciascuno, contro i 20 cm quadri in cui vivono attualmente a Palazzo Nuovo».

Ma Collegno non è, comunque, troppo periferica? «In realtà è molto ben servita dai mezzi di trasporto - ribadisce D'Ottavio -, il treno che con gli autobus si può raggiungere il centro di Torino da un tempo minimo di minuti ad massimo di 30 minuti. La metropolitana, poi, potrà contribuire notevolmente a ridurre di più le distanze».

Secondo D'Ottavio, insomma, Collegno è ben nell'area metropolitana torinese, e come tale va quindi considerata. Ma come affrontare il problema degli ospiti dell'ex ospedale psichiatrico? Potranno trovare una nuova sistemazione in tempi rapidi? Il direttore generale dell'Usl 5 è convinto di sì. «La legge prevede già il superamento delle strutture manicomiali - afferma Nicolò Coppola -, esiste un piano, ancora da definire nei dettagli che stabilisce il trasferimento degli degenti in unità alloggio o altre sedi sul territorio».

Grazia Longo

FALSI VOLANTINI

«L'acqua è inquinata»

Il sindaco di Collegno **Umberto D'Ottavio**: «L'ex o.p. è già praticamente pronto per ospitare gli studenti»

Falso allarme inquinamento ieri mattina a Collegno. Un gruppetto di buontemponi ha tappezzato il centro cittadino con volantino che comunicava l'inquinamento dell'acqua potabile e invitava tutti i cittadini a portare dei campioni di acqua presso il comando dei vigili urbani, dalle 13 alle 14. Per fortuna in pochi si sono fatti abbindolare, tant'è che nonostante alcune telefonate al centralino della polizia municipale per chiarimenti in merito alla vicenda si è presentato con i campioni di acqua. E dire che i volantini erano stati preparati con grande cura, con tanto di stemma comunale e di terminologia scientifica, ma il «batterio tricomelumun capace di provocare perforazioni gastriche» per fortuna era soltanto la trovata di qualche burlone in eccessivo anticipo rispetto ai tempi del carnevale.

Dal pds in assemblea critiche al sindaco

«Valentino, ora comanda amministrare non basta»

Le parole più dure dall'ex segretario Ardito: «Se non lo fa, avrà problemi»

Il sindaco deve avere un ruolo «più politico, non può limitarsi all'amministrazione». Questo il messaggio che il pds lancia a Castellani alla vigilia di appuntamenti importanti, fra gli altri il bilancio della Città per il '98.

Il partito di D'Alema, ieri, all'Antico Macello di via Pescatore, si è interrogato a tema rilevante: il rilancio dell'area metropolitana. Non solo Torino, ma il suo hinterland, la provincia. Relatore, il consigliere regionale Marcello Vindigni (che è pure coordinatore della Quercia su temi economici), con interventi di amministratori come il vice sindaco Carpanini, di studiosi e politici come il professor Tranfaglia (capogruppo pds in Sala Rossa), di ex segretari come Giorgio Ardito, oggi presidente dell'Agenzia territoriale per la Casa. In platea, tra gli altri, Lido Riba (capogruppo a Palazzo Lascaris), l'assessore provinciale Rivalta, amministratori e dirigenti della federazione.

Dall'alto, **Giorgio Ardito** ex segretario del pds e attuale presidente Aic e **Marcello Vindigni**

E proprio da Ardito è partito l'attacco più duro nei confronti di Castellani. «Un giorno gli ho parlato di alcuni problemi, gli ho detto che doveva "comandare" - ha raccontato Ardito - e lui mi ha spiegato che il sindaco non comanda. Ma un sindaco che comanda, secondo me, ha dei problemi».

Successivamente il segretario Alberto Nigra ha ridimensionato la questione, ammettendo, tuttavia, che il ruolo del primo cittadino («Se vogliamo che Torino diventi motore del rilancio in Piemonte») non può «soltanto amministrativo». Tranfaglia ha posto di fronte due epoche: Torino capitale d'Italia e poi dell'auto.

Vindigni, in apertura, ha consegnato al pubblico pidiessino il messaggio più preoccupante: la crisi economica Torino e provincia è affatto finita annunciato durante gli Stati generali della Regione ad Ivrea. «E' una crisi attenuata dal fatto che il resto del Piemonte sta recuperando, ma ancora significativa. Lo dimostra il fatto che abbiamo disoccupazione che sfiora il 15 per cento, la più alta di tutte provincia del Nord».

«Di qui - dice Nigra - la necessità di ritornare ad essere un partito che progetta il futuro e che cala i risultati della propria analisi nelle istituzioni in cui governa». Per questo il segretario della Quercia ha proposto ai «suoi» di creare un «comitato scientifico» interno, con uno sbocco esterno che potrà concretizzarsi in una conferenza dei sindaci della provincia su temi come «lo sviluppo dell'auto oltre la Fiat», il sistema dei trasporti, le autostrade, l'alta velocità, lo Stato sociale.

Il tutto per un obiettivo sintetizzabile in poche parole: «Rilancio dell'occupazione in uno Stato sociale davvero giusto».

Giuseppe Sangiorgio

L'omicidio in una piazzola della superstrada per Chivasso ai primi di maggio '94

La pistola lo accusa, il Dna lo scagiona

Un giallo inestricabile destinato all'archiviazione

C'è il morto e colpi di pistola, c'è l'arma del delitto, un revolver cal. 38, ma manca l'assassino e forse non si scoprirà mai. Il giallo dell'omicidio di Giuseppe Di Ruggiero, anni, trovato morto nella sua Panda rossa, in una piazzola della superstrada per Chivasso ai primi di maggio '94, sembra destinato a rimanere un mistero. Eppure, almeno all'inizio, sembrava che gli inquirenti avessero imboccato subito la strada per risalire ai colpevoli. Indagando tra amici e conoscenti della vittima era scoperto che uno di questi, Vincenzo Campana, finito in cella per una pistola con matricola abrasa trovata a dei genitori. Sul revolver sequestrato il pm Rizzo dispose consulenza. La risposta degli esperti fu: «E' l'arma del delitto Di Ruggiero». Tutto chiarito? Neppure per sogno. Quella perizia non sufficiente a mettere le spalle al muro Campana.

Furono sentite decine di persone, disposte intercettazioni telefoniche, controllati tutti quelli che erano andati a trovare il Campana in carcere. Niente di niente. Sentito dal magistrato, Campana (difeso dall'avvocato Raffaele D'Antino) aveva così spiegato il possesso della pistola: «Quel revolver l'ho comprato a Porta Palazzo almeno tre anni. Ma non è stato mai usato. E' sempre sull'armadio dei miei genitori. Non l'ho prestato I periti devono essersi sbagliati». E alla fine il pm Rizzo ha chiesto al gip l'archiviazione per Campana. Palaja, presidente del gip, aveva richiesto nuove indagini ed era stato deciso un esame del Dna su alcuni capelli e due cicche di Malboro trovati nella Panda della vittima. Il responso degli esperti romani sul Dna è stato favorevole per l'indagato: i capelli appartengono ad una donna. A fine mese è stata fissata un'udienza per decidere se archiviare definitivamente il caso.

IN BREVE

Un monumento a una piazza di Moncalieri vengono intitolati questa mattina a due carabinieri uccisi vent'anni fa da un pericoloso latitante. La cerimonia si svolge a partire dalle 10 all'angolo tra corso Savona e via Einaudi, alla presenza di autorità militari e civili. I due carabinieri - il capopattuglia Giuseppe Terminiello, 37 anni, e l'autista Tonino Gubbioni, di 31 - vennero freddati il 1 maggio '77 in Borgo San Pietro, a Moncalieri, da un ricercato spagnolo che stavano per fermare: Salvador Farre Figueras, 30 anni, di Barcellona, condannato poi all'ergastolo, esitò a fare fuoco sui due militari pur di evitare la cattura. Alla cerimonia, oltre al generale Franco Romano, comandante regionale dei Carabinieri, saranno presenti il generale Antonino Tamburro, comandante della Regione Militare Nord Ovest, i sindaci di Moncalieri e Torino, il presidente della Regione Enzo Ghigo, e il prefetto Mario Moscatelli.

LENTO FUMO. Il torinese «Cerea club» ha vinto il campionato mondiale di lento fumo di pipa disputatosi nel d'arte Ludwig di Budapest. I concorrenti dovevano bruciare i tre grammi di tabacco a loro disposizione nel maggior tempo possibile, accendendo la pipa una sola volta. I torinesi hanno fumato per 7 ore, 17 minuti e 12 secondi. Medaglia d'argento per il «Corsellini club» di Firenze con 5 ore 53 minuti e 19 condi. Per permettere lo svolgimento della gara, gli addetti alla sicurezza del museo situato nel Castello Reale di Budapest hanno dovuto disattivare l'allarme antincendio.

Uno Swatch per una dose di eroina. Lo era stato appena perfezionato, in via Tre Galline, alle spalle di Porta Palazzo, quando intervenuti i carabinieri della compagnia San Carlo. Con l'orologio in tasca è stato bloccato ed arrestato il marocchino Abdalah Ichaoui, anni.

Sorpresi dai carabinieri i 150 dollari che avevano appena scippato ad donna a Porta Palazzo, stati ammanettati e condotti alle Vallette Francesco Bilanzuoli, 25 anni, Venaria, via San Marchese 1, e l'ambulante Raffaele Racaniello, 20 anni, corso Grosseto 353.

Moncalieri

Giochi e feste contro il razzismo

Inizia oggi a Moncalieri il ciclo di incontri, conferenze, giochi, feste e spettacoli teatrali a valenza multiculturale. «Prima non ti conoscevo». Per la convivenza pacifica fra i popoli», è alla sua quarta edizione e vuole riproporsi come occasione per valorizzare le diversità culturali e razziali, e riconoscerle come fattore di arricchimento. Le iniziative, che si snodano da oggi a sabato 18 ottobre, sono tutte orientate a sottolineare come i processi di esclusione e di intolleranza rappresentino una minaccia per il civile.

«Prima non ti conoscevo», organizzato dal Comune di Moncalieri, in collaborazione con il Coordinamento Comuni per la pace e l'associazione «Costruire la pace», vuole invece offrire l'occasione per riflettere, capire per non rassegnarsi al pregiudizio. «La figura dello straniero - spiega Enzo Bauducco, assessore ai Servizi alla persona -, nell'immaginario collettivo, viene sempre più associato alla delinquenza, alla marginalità sociale. Tutte le società mature dell'Occidente si confrontando da anni con i problemi dell'integrazione sociale, culturale ed economica dei cittadini stranieri».

Una particolare attenzione, all'interno del fitto programma di manifestazioni, è stata data al mondo della scuola perché è nell'educazione dei giovani il rispetto delle diversità che si gioca la scommessa per una società multiculturale. Oggi, dalle 15, alle 18,30, nell'oratorio di Santa Maria della Scala, il Cisv organizza per i più piccoli «Il giro del mondo in giochi»: giochi di Paesi e culture per avvicinare i bambini senza loro coetanei stranieri. Per informazioni, telefonare al 64.01.230.

Carlotta Oddone

NATURA D'ACQUA

"Tutto dall'acqua, grazie all'acqua ogni cosa vivrà"
Talete

con opere di Gaudenzio Nazario

Un originale itinerario artistico dedicato alle valenze positive e distruttive dell'elemento naturale "Madre" di tutto.

Per non dimenticare i giorni dell'alluvione, per instaurare un più corretto rapporto con le acque, il territorio e l'ambiente.

Castello del Valentino
Sala Colonne
3-29 ottobre
orario 10-19 lunedì chiuso.

In collaborazione con il Politecnico Torino Facoltà di Architettura e il Comune di Santo Stefano Belbo.

CENTRO ITVOI CESARE PAVESE

PIEMONTE Spirito Europeo

La Stampa 1996 in CD-ROM

tutto LA STAMPA Compact

NUMERO VERDE 1678 - 02005

AGENTI IMMOBILIARI AL VOSTRO SERVIZIO.

Se vuoi vendere o acquistare una casa, rivolgiti ad un Agente immobiliare o Agenzia associata alla FIMAI. I soci FIMAI operano con professionalità, serietà e competenza, in regola con la Legge 39/89 che disciplina la mediazione ed aderiscono ad un "Codice di Comportamento Professionale" a tutela di coloro che si avvalgono dei loro servizi. L'iscrizione alla FIMAI può essere verificata in ogni momento con una semplice telefonata al n. 011/59.58.39.

FIMAI

FEDERAZIONE ITALIANA MEDIATORI AGENTI IMMOBILIARI
C.so Galileo Ferraris, 77 - 10128 TORINO - Tel. 011/59.58.39

Gran passeggio ieri nei ventimila metri quadrati di «Expocasa2»

Curiosando tra mobili e cucine

Visitatori anche giovanissimi

Sguardi colpiti dai frigoriferoni gialli e azzurri all'americana, una giovane biondina per la manica il distratto accompagnatore verso le romantiche credenze della nonna e un signore dall'aria perplessa domanda alla moglie se sia proprio il caso di cambiare il salotto, in fondo ancora in ottimo stato. Gran passeggio ieri pomeriggio nei ventimila metri quadrati di Torino Esposizioni, aperti da venerdì ai espositori di **Expocasa2** e ospitanti, in questi primi due giorni di fiera, circa diecimila persone (fino il 12 ottobre, orario: giorni feriali 16-23, sabato e domenica 10-23; ingresso 10 mila e ridotto 7 mila). Un pubblico eterogeneo, ci giovanissimi, coppie da d'argento e papà e occupati a tenere a bada bambini pronti a rincorrersi fra un servizio di piatti e comodo divano. Una mostra a carattere decisamente commerciale, secondo la filosofia di Expo 2000 che vuole distinguere questo appuntamento da quello primaverile al Lingotto più improntato sulla cultura dell'arredo, e dedicato al vasto mercato del mobile ogni dettaglio per la Certo è facile farsi distrarre dalla miriade di proposte e si intuisce subito chi è alla di spunti e chi invece ha le idee chiare. Come Stefano e Filomena, neosposini e visitatori consolidati di Expocasa, sorprasi ad gli oggetti in stile provenzale del negozio Mercurio: «L'obiettivo è un soggiorno in arte povera, l'unica che ormai ci manchi, e non usciremo di qui nient'altro». Sono in molti a fermarsi davanti a Perosino, attirati dal letto che giunge dalla Svizzera, tutto legno e fibre naturali in una struttura da quaranta e più doghe e materassi a strati: la tentazione di stendersi è tanta.

Poco distante altro scorcio curioso, quasi da palcoscenico teatrale, allestimento dell'azienda produttrice di divani «Rostagno» di un angolo con gli scheletri di poltrone ondeggianti sulle teste dei visitatori e molla di sofà a vista. E proprio qui i signori Guerrini sono venuti a cercare il nuovo divano, il quarto, dicono. «Conviene visitare Expocasa, il panorama dell'offerta è davvero più e i prezzi migliori».

Tappa d'obbligo della maggior parte del pubblico è lo spazio arredato da Bergallo, classico nelle proposte non per questo poco frequentato dai ragazzi, che si dirigono spediti verso una cucina da sogno verde acqua e chiedono pure siano i «segreti», quelle «zone nascoste» che si possono realizzare all'interno delle camere. Il percorso porta a Sassone, altro stand curato elegantemente in ogni particolare, la riproduzione di una abitazione ideale, dal salotto sobrio alla cucina di campagna. Per questo si sofferma la famiglia Cena, genitori e figlio diciottenne impegnati a discutere sullo stile da dare alla nuova casa. Decisamente coppia» il pubblico che s'incontra nell'area «Anteprima Ideasposa», dove si fanno guardare gli oggetti d'arredo di Bernucci, romanticherie chicchere e piattini, cestini per pic-nic e panciute teiere.

E poi un'originale alternativa al servizio fotografico: caricature nuziali al posto delle tradizionali immagini lui e lei che, felici, sorridono.

Vasellame pregiato, arredi in legno e tessuti le «voci» più negli stands di Expovacanze2

Tiziana Platzer

Il mondo dell'estetica e della moda «assolda» personaggi famosi per il marketing

Torino dà la caccia a belle donne

Testimonial nelle aziende

Le aziende torinesi hanno aperto la caccia al testimonial. Personaggi noti ma mai scontati. Niente bellocce tutte forme e poco cervello: le etichette nostrane si distinguono per attingere là dove ci sono raffinatezza, cultura ed eleganza.

Fra pochi giorni l'interessante volto dell'attrice Francesca Neri invaderà le vetrine delle farmacie, le pagine dei rotocalchi e gli schermi tivù in veste di testimonial dei prodotti Sant'Angelica, marchio della subalpina Medestea. L'accordo verrà ufficializzato con presentazione-evento domani a Milano.

Città che in questa settimana dedicata al prêt-à-porter femminile, fa da sfondo alle strategie di marketing pensate sotto la Mole.

E sempre lì, mercoledì 8 ottobre salirà in passerella la collezione Fisico distribuita dalla Crisfer di Torino. Ad indossare alcuni capi sarà probabilmente anche la famosa divorzista italiana Anna Maria Bernardini De Pace definita dalle stilista Cristina Ferrari «testimonial spontanea». Traduzione: sfila in via amichevole, senza pretendere alcun compenso.

«Star» per aziende torinesi Francesca (s.), Carmen Llera, Schiffer

Il desiderio della Brooksfield - altra griffe torinese - di far interpretare i nuovi modelli da donna «colta e frizzante» come Carmen Llera si sta pian piano materializzando. «E' un personaggio difficile - spiega la pr della Brooksfield, Daniela Santanché - l'accettare e la proposta dipende da questioni economiche, la può convincere solo coinvolgendola sul piano emozionale». Indiscrezioni fanno però trapelare buone possibilità di collaborazione.

All'immagine delle celebrità da copertina ha ceduto, da tempo, anche la Saipo-Oréal. Dopo il pilota di F1 Jean Alesi, Nastassja Kinsky e Andie Mc Dowell, l'ultimo acquisto è siglato Claudia Schiffer. Sotto contratto in esclusiva mondiale, la top più pagata del mondo è stata ingaggiata per promuovere la linea per capelli Elsève della divisione Oréal Paris.

Per il maquillage targato Gemey - Maybelline New York (marchio beauté acquistato nel febbraio gruppo Oréal) la scelta è invece caduta sulla collega Christy Turlington. Sul fascino francese di Catherine Deneuve ha puntato la Juvenilia di Torino. Già dallo ha affidato alla protagonista di «Bella di giorno» il ruolo di donna-immagine della linea prêt-à-porter «Ilia». La presenza discreta dettata ferree regole contrattuali: due scatti soltanto, in copertina e sul retro del catalogo (firmati dal celebre André Rau) sono però bastati a far incrementare le vendite e - soprattutto - ad la notorietà dell'azienda (50 miliardi di fatturato). Quanto costi però «legare» una celebrità è mantenuto rigorosamente top secret.

A volte, capita anche che il testimonial nasca a Torino e venga esportato all'estero. E' il caso di Piero Chiambretti «volto» dei giacconi Barbour che con la simpatia è riuscito a conquistare i flemmatici inglesi.

Elena Del

I In testa Air Force One

Harrison Ford «for President»

Primeggia il Presidente Harrison Ford. Lo spettacolare **Air Force One** è infatti il film più visto in città nella settimana 25 settembre 2 ottobre (rilevamenti a cura dell'Agis), 9079 spettatori tra Lux e Faro. Ben diretto tedesco ormai da ni ad Hollywood, Wolfgang Petersen («La storia infinita»), evidentemente attratto dalla figura del Presidente Usa cui aveva già basato «Nel centro del mirino» Clint Eastwood che proteggeva l'uomo più potente del mondo dall'attentatore John Malkovic, questo film piaciuto a Clinton s'incentra sul direttamento dell'aepresidenziale «Air Force One», con a bordo il Capo di Stato americano la famiglia e i suoi collaboratori, da parte gruppo di terroristi russi. Il protagonista Harrison Ford (20 milioni di dollari il suo compenso, milioni il complessivo del film), mentre nel ruolo del cattivo si conferma attore eccelso Gary Oldman (a fine mese nelle sale nell'atteso «Il quinto elemento», di Luc Besson). Immediato il successo americano della pellicola: circa 170 i milioni di dollari incassati sino ad «E' un ottimo film - afferma Giancarlo Alessio, distributore in città "Air Force One" - ben fatto e con un attore eccezionale come Harrison Ford. Un risultato di queste proporzioni ai botteghini era prevedibile, così come è lecito attendersi tanto pubblico per l'avvincente "Face off", con John Travolta e Nicholas Cage, uscita venerdì prossimo». In seconda posizione si colloca, 7304 presenze tra Ideal Ciak, il fantascientifico **Contact** con Jodie Foster. L'attrice premio Oscar per «Sotto «Il silenzio degli innocenti», impersona una ricercatrice americana che, un giorno, capta segnali radio provenienti da un altro pianeta. Al fianco, nel ruolo di uno dei consiglieri del Presidente americano (in questo caso Clinton non ha gradito i filmati che lo ritraggono, inseriti nella pellicola), delude il nuovo divo Matthew McConaughey lanciato alla ribalta da di uccidere». La regia di Robert Zemeckis, il creatore della serie «Ritorno al futuro», reduce dal trionfo di «Forrest gump». «E' un film che fa riflettere - afferma Luigi Boggio, proprietario dell'Ideal -. E si rivolge, oltre che agli appassionati di fantascienza, a un pubblico che ama il bel cinema».

Harrison Ford

Seguono in classifica, fra loro distanziati un centinaio di spettatori, la commedia italiana premiata alla Mostra di Venezia **Ovosodo** di Paolo Virzì, il film scandalo **Lolita** con la giovanissima Dominique Swain scelta fra ben 2500 candidate, «Il mondo perduto» del Re Mida di Hollywood, Steven Spielberg che non bissando il clamore suscitato «Jurassic Park». [d. c.]

dal 25/9 al

1 **AIR FORCE ONE** di Wolfgang Petersen con Harrison Ford presenze al Lux e Faro

2 **CONTACT** di Robert Zemeckis con Jodie Foster **7304** presenze al Ciak e

3 **OVOSODO** di Paolo Virzì **6711** presenze al Chaplin, Eliseo e Nazionale

4 di Adrian Lyne con Jeremy Irons **6603** presenze all'Ambrosio e Olimpia

5 di Steven Spielberg **6538** presenze all'Ambrosio e Fiamma

6 **INNAMORATI** con Meg Ryan e Matthew Broderick **3779** presenze al Doria

7 di Wes Craven con Neve Campbell presenze al Vittoria

8 di e con Sally **2431** presenze al Massimo

9 di Roberto Torre **2291** presenze al King

10 George Clooney e Thurman presenze al Cristallo

Tradizionale mostra a Piscina presso Pinerolo

Dipinti, sculture e foto in un «museo» all'aperto

Percorsi e immagini nello spazio. Ieri s'è inaugurata la settima edizione di Piscina Arte Aperta. Nel comune alle porte di Pinerolo, ogni anno, a partire dal 1991, si danno appuntamento numerosi artisti che hanno trasferito nelle piazze, nei viali pubblici, sui muri delle case, i vari aspetti dell'arte contemporanea, i momenti di una ricerca che dalla scultura alle composizioni astratte, da una nitida figurazione alle installazioni, caratterizza il linguaggio espressivo di questa seconda metà del Novecento. L'insieme dei lavori costituisce un particolare museo all'aperto, una sequenza di immagini che tutti possono vedere, commentare, apprezzare e da cui dissentire. E attraverso questo suggestivo itinerario è possibile accostarsi alla gestualità di Preverino e all'incanto figurale di Tabusso, al realismo di Saccomandi e al lirismo di Soffiantino e Eandi, sino al pinerolese Borgna, a Cordero e alla Valentini, a Ruggeri e Gribaudo, Ramella, Billetto, Agosti, Brazzani e Gorza.

Dalla linea di Francesco Casorati si giunge alle attuali opere con le lastre metalliche di Astore e l'ironia e la spensieratezza giocosità di Comencini, la concettuale dimensione dei soggetti della Crosio e l'intervento fotografico di Bernardelli, con il quale concretizza il suo pensiero, la tensione dell'«astrattismo freddo» Acciglaro e le strutture polimateriche di Pigrucci.

A qu edizione della mostra di Piscina, con ritrovo in piazza Buniva (per informazioni 0121/570.332), anche aderito lo scultore Sciavolino dal forte impegno sociale e dal vitale segno che scandisce le forme nell'atmosfera.

Mistrangelo

APPUNTAMENTI *qua e là*

«Festa d'autunno e del commercio» oggi per le strade della IV Circoscrizione, con i negozi Borgo Vecchio-Campidoglio, via Cibrario e via Donato aperti il giorno. Alle 8,30 si apre in via Balme la fiera del prodotto biologico; dalle 10 alle 13 e dalle 16 alle 18 in via Musinè ci saranno i giochi di strada organizzati dall'Unitre; alle 15,15 in piazza Risorgimento balli e musiche del gruppo Canalensis e alle 21 serata dan-

Domani alle 15,30 al Circolo della Stampa, in corso Stati Uniti 27, incontro mensile dei giornalisti pensionati.

MERCATINO DELLE ERBE

Oggi, dalle 9 alle 19, in piazza Palazzo di Città, edizione speciale del «Mercatino delle erbe» che compie dieci anni ed è organizzato dalla Federazione Provinciale Coltivatori Diretti. Cinquanta produttori espongono e vendono ortaggi, miele, formaggi e vini, e in programma anche la rappresentazione di antichi

MONDO FANTASY

Nell'ambito «itinerari fantastici», oggi alle 15 al Sport ci sarà una di personaggi del fantasy, con guerrieri, fate, maghi e protagonisti dei cartoon giapponesi. A cura di Japan e Lords of Dragon. Ingresso 7 mila lire.

A SUSA

Alle 21 alla Chiesa Ponte a Susa concerto Trio Telemann (violino, viola e arpa) che eseguirà musiche di e Telemann. Fa parte della rassegna «Note d'autunno». Ingresso libero.

Alle 17 galleria Graphos a Avigliana, in piazza Conte Rosso 3, inaugurazione della mostra «Grafica & Poesia». Alle 18 nella del Vescovo, sempre in piazza Conte Rosso, verrà la Biblioteca comunale e Avigliana e Primo Levi. Altre informazioni allo 011/931.14.33.

IL BAROCCO

Domani all'Unione Industriale, in via Fanti 17, primo incontro del ciclo «Gli itinerari musicali». Riccardo Piacentini una conferenza «L'epoca d'oro del barocco. Il tempo di Haendel, Vivaldi, Bach». Partecipa il gruppo musicale Continuum. Per eventuali posti disponibili, tel. 011/57.181.

CIRCOLO ARTISTI

Domani 18,30 al Circolo degli Artisti, Bogino inaugurazione della mostra della pittrice Paola Lusso, in arte Lupa. Si intitola «Archeologie, paesaggi diurnotturni». Resterà aperta sino 18

CONGO

Il Centro Piemontese di Studi Africani organizza domani martedì 7 a Villa Gualino un convegno intitolato «Per la ricostruzione del Congo». Comincerà alle in entrambe le giornate. Informazioni più dettagliate, telefonando 011/436.50.06.

Domani 16,30 all'Istituto Europeo Shiatsu, in via Rocca 25, incontro di introduzione allo «Zen Shiatsu». L'ingresso è libero; informazioni 011/521.19.33.

Iscrizioni aperte di danza propedeutica per 5 anni organizzati alla palestra Nubret, in via Isonzo 17. In programma anche corsi di danza classica e modern jazz per adulti, con livello intermedio e Tel. 011/33.76.12.

Proseguono le iscrizioni all'Università della Terza Età, in corso Francia 27, per i numerosi corsi e laboratori proposti, nel campo della letteratura, dell'arte, della medicina. La grateria è aperta lunedì al venerdì con orario 9,30-11,30 e 15,30-17,30. Informazioni più dettagliate allo 011/434.24.50.

Il Institut, in piazza San Carlo 206, organizza corsi tedesco per tutti i livelli apprendimento. Le lezioni cominceranno l'11 ottobre. Per informazioni, occorre rivolgersi allo 011/543.830.

Martedì 7 ottobre Legolibri, in via Vittoria 31, Davide presenterà il libro «Segni, parole, magia. Il linguaggio magico» di Massimo Centini e pubblicato Edizioni Mediterranea. Presente l'autore.

Cominciano il 14 ottobre alle 21,30 al centro Robin Hood, in via Cirié a Robassomero, le lezioni di danza irlandese. La presentazione delle dieci serate, per un costo mila lire, sarà martedì 7 ottobre. Informazioni allo 011/923.61.46.

Alla sala delle Arti di Collegno, fino al 26 ottobre, è possibile la mostra «Costellazione italiana» pittore surrealista Mario L'ingresso, gratuito, ogni giorno dalle 16 alle 19,30, sabato e festivi 10-12/16-19,30, chiuso il lunedì.

MUSICA *dove*

a cura di

OGGI. Si balla swing stasera «Reddocks» di via Valprato l'orchestra Easy Big Band e vocalist Carola Cora. Ricordiamo che il al Docks Dora ospiterà, il 7 ottobre, il trio del fisarmonicista jazz Gianni Coscia, e il 15 il «quintetto elettrico» di Enrico Rava.

Oggi pomeriggio, dalle 16 in poi, musica brasiliana al «Voom Voom» di via Ventimiglia 152 con i Pau Arara. Danze latine in serata anche «Café Blue» (via Valprato 68, dove domina il tango), al «Sabor Latino» (via Stradella 10), al «Ganas de» (corso Unione Sovietica 411), al «Solotaico» di Nichelino (via Cuneo 16), «Jammin» Pavone Canavese (via Torino 24/1) e «Franzy» di Ivrea (via Gobetti 9) gli Havana Express.

. Riprende l'attività al «Magazzino di Gilgamesh»: domani sera il locale di piazza Monceniso 13/b ospita alle 22 il concerto dell'armonicista e blues Johnny Mars, nato nella Carolina del e cresciuto artisticamente prima a New York e quindi a Londra. sarà affiancato gruppo, il Terry Pack trio.

Sempre domani, alle 18, seminario al Centro Jazz (via Pomba 4) dedicato «Trattamento del suono della chitarra contemporanea», relatore Claudio De Vecchi.

Dopo il Salone della Musica, si terrà al Lingotto dal al ottobre, s'inizierà la «stagione» dei grandi concerti Metropolis. Primo appuntamento Palastampa il 25 ottobre con gli (i biglietti costano 35 mila lire e sono disponibili da Box Office Ricordi e presso tutte consuete prevendite; ricordiamo che per gli «TorinoSette» ha lanciato l'iniziativa «Al concerto con »). Sempre con Metropolis, il ottobre arriverà al Colosseo Gian Maria Testa (33 mila lire, prevendite alla cassa in via Madama Cristina 71): il cantautore sarà anche al Salone della per incontro organizzato da «TorinoSette» lunedì 20 alle 22, nel so del quale offrirà anche breve «anteprima» alcune fra le canzoni presenterà Colosseo. Seguel'11 novembre al Palastampa Litfiba, mentre è già fissato per il e 31 gennaio al teatro Colosseo il ritorno di Fabrizio André.

Ricordiamo inoltre il 19 novembre Hiroshima mon Amour per al Palastampa i Modena City Ramblers.

Infine, è notizia ormai che il 19 dicembre a Torino arriverà Giorgia.

FOLK CLUB. Venerdì 10 ottobre riIl «Folk Club»: il circolo di via Perrone è messo a punto ricchissimo calendario per stagione del decennale. La prima avrà un protagonista d'eccezione, Eugenio Bennato, che presenterà il gruppo Musicanova. A seguire, Tom Principato l'11 e canzone d'autore cubana il Gerardo Alfonso.

Foto: Gian Maria Testa

DOVE *andiamo*

: Vengono distribuiti domani dalle 10 a «La Stampa» (via Marenco, 32) gli inviti per assistere all'anteprima del film «Mi fai lavare», con Ornella Muti, in programma martedì all'Ambrosio. Organizza TorinoSette.

CLASSICA. L'ensemble europeo Antidogma Musica, guidato Raffaele Mascolo, è protagonista oggi 18 nella sala convegni del parco La Mandria della manifestazione «Il suono dei parchi». Ingresso libero. Secondo appuntamento, domani Rita, per il «Festival organistico internazionale»: Manfred Brandstetter propone brani di Bach e Franck. Domani, ore 20,45, chiesa di via San Massimo 21, concerto con I Musici di Santa Pelagia.

TEATRO. Continua domani sera al Teatro Juvarra, via Juvarra 15, la manifestazione «Quei meravigliosi, Anni 70», lo spettacolo «Non portarmi nel bosco di sera, ho paura bosco di - Dal femminismo pettegolezzo», con le Sorelle Suburbe, Paola Corti, Monica Fantini, .

: Ultima replica oggi al Teatro Alfa, via Casalborgone, 16/1, per l'operetta «La vedova allegra», di Franz Lehar, nell'allestimento compagnia Alla Folies. S'inizia ; i biglietti costano mila lire.

. La brevi personale «José Mojica Marins: amore morte al ritmo di samba» propone oggi due film realizzati dall'eccentrico regista brasiliano: «O despetar Besta», con inizio alle 20,30 e «Finis hominis» alle 22,30. Proiezioni Massimo 2 (via Montebello, 8); i biglietti costano 7 mila lire.

Sfida letteraria sempre più vivace: oltre 14 mila schede

La poesia ancora in testa

Ma molti racconti la inseguono

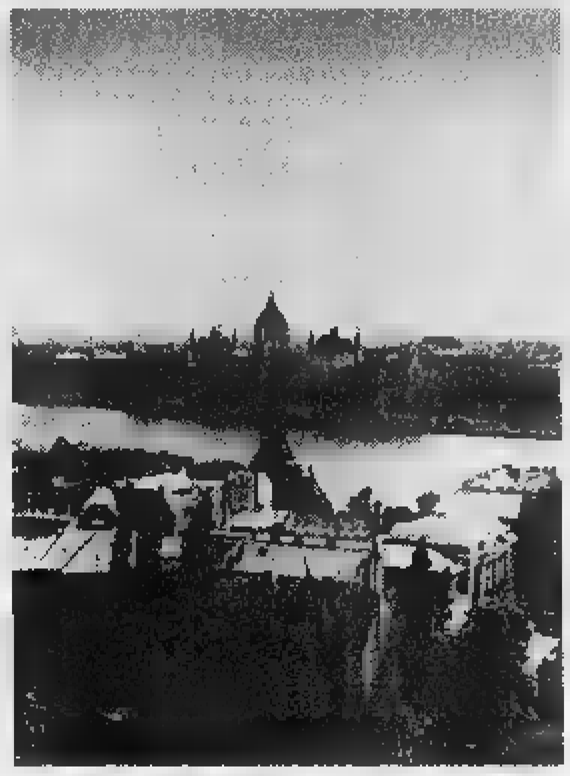

Uno scorcio di Pest vista dai Bastioni di Buda Budapest [redacted] delle [redacted] in premio è infatti formata [redacted] parte bassa e [redacted] una collinare sull'altra sponda [redacted] Danubio

[redacted] DI UNA [redacted]

Sto qui, sotto un sole tanto intenso che i pensieri paiono perdere i loro contorni, sfumare fino a svanire nella calura...

In silenzio, ai piedi della statua bianca che troneggia in questa piezzetta dalle aiuole fiorite, mi lascio coccolare dalla curiosa solitudine che ho trovato in quest'isola di pace proprio nel centro della caotica Torino. Godo della vi[redacted] dei palazzi chiari, antichi, che [redacted] stagliano nitidi sullo sfondo del cielo terso, di un azzurro intenso [redacted] silenzioso, appena spruzzato di nuvole. [redacted] affascina pensare che in [redacted] palazzo che dà proprio sull'angolo di questa piazza l'abissale Nietzsche abbia trascorso parte delle [redacted]istenza, [redacted] qui [redacted] avuto fine la [redacted] lucidità, nel Natale di un ormai lontano 1888. Lascio che il mio sguardo si per[redacted] all'orizzonte, su [redacted] delle tante strade dritte di questa città, famosa per essere quadrata, e rubo [redacted] la mente le parole ad Antonello Venditti: «Torino, strade dritte, [redacted] tradirmi...». Eterna Torino, vorrei vederti come ti ha scritta Gozzano, sotto la [redacted] alle due di pomeriggio, avvolta, quasi sepolta, ancora sovrana... Mi [redacted] figlia di questa città a cui ogni giorno regalo qualcosa di me, camminando, studiando [redacted] sento quanto [redacted] diventi parte integrante del mio [redacted]re... Poi il pensiero mi trascina a Bricco Dolce, dove non abitano più che poche persone, uno squisito angolo di collina del [redacted] paese. Se chiedete alla gente di San Sebastiano, che ha una decina [redacted] frazioni [redacted] un pugno di abitanti, dove si trova qu[redacted] posto vi saprà rispondere forse solo qualche vecchietta interpellata in piemontese. Ero bambina l'ulti[redacted] volta che ho percorso a piedi quella stradina [redacted] che si perde in un cunicolo d'alberi avvolti d'edera, per sbucare davanti a una minuscola chiesetta dedicata a [redacted] Bernardo, che viene aperta solo due volte l'anno. Un sabato a metà [redacted] giugno sui pochi [redacted] piccolissimi banchi che ci sono [redacted] assiepano vecchiette e bambini che parlano sottovoce, fitto, fitto, [redacted] attesa che inizi la funzione in cui il sacerdote benedirà i pani. I grossi sacchi rigonfi di pagnotte benedette in piedi contro il [redacted] del sagrato sono poi svuotati per [redacted] distribuiti alla gente. Chissà da qu[redacted] va avanti questa tradizione, forse già dai tempi di mia nonna ragazza, quando coi capelli [redacted]ra [redacted] l'ebano si inerpicava con le [redacted] sorelle [redacted] per la strada tortuosa che porta alla Villa, col vestito della festa, per andare ai vespri. Chissà cos'è l'essenza di [redacted] terra, dov'è nascosta? Forse solo nei cuori della gente, in chi si ferma sul tram nel bel mezzo della città o arrampicato su un albero centenario in cima a [redacted] collina [redacted] gustare e fare proprio ciò che gli [redacted] intorno, con avidità, in [redacted] positivo, per tutto ciò che c'è, sia [redacted] regale Gran Madre o la chiesetta di San Bernardo persa nel verde del mio semisconosciuto paesino.

Stefania Signoroni (San Sebastiano Po)

AUTOBIOGRAFIA DI [redacted] FALLITO

Ormai [redacted] ufficiale: avrei passato un'altra estate a Torino, in mezzo all'afa, lo smog e il traffico. Non [redacted] neanche più deluso come una volta, for[redacted] perché mi stavo abituando alla città che rimaneva sempre meno deserta. Era metà luglio quando, leggendo un giornale, intravidi la possibilità di fare una vacanza. Lessi di un concorso letterario, il cui premio era [redacted] soggiorno per due persone a Trofarello. Il premio era veramente allettante, così decisi di provarci. Mi misi subito alla ricerca della mia macchina per scrivere che non usavo da anni. Frugai dentro armadi, cassetti, in cucina, ma niente era sparita. Forse il mio destino non [redacted] quello di scrivere racconti, forse io ero destinato a passare tutte [redacted] mie estati a Torino pensai. Avevo già rinunciato quando, camminando nella mia stanza, urtai qualcosa che si trovava sotto il mio letto: era lei. In un attimo fui pronto a sfornare una [redacted] più belle sto[redacted]e di tutti i tempi; mi mancava solo l'idea giusta. Passai quasi mezz'ora a fissare il foglio bianco, ma di idee neanche l'ombra. Mi alzai dalla sedia nella quale ero seduto e iniziai a camminare nervosamente, poi di colpo mi venne l'ispirazione e mi misi a scrivere le seguenti parole: «Un uomo nervosamente cerca qualcosa negli armadi, nei cassetti, un po' in tutta casa. Dopo circa venti minuti finalmente trova la sua macchina per scrivere. Prende un foglio, lo sistema, poi si siede e lo guarda». Mi rialzai pensando [redacted] continuare il racconto. Un'altra mezz'ora passò, dopodiché ripresi a scrivere deluso: «L'uomo, visibilmente senza ispirazione, inizia a narrare la sua giornata. Dopo aver descritto minuziosamente la [redacted]rca della macchina per scrivere, arriva al punto [redacted] cui la narrazione coincide col presente. Lo scrittore, ormai un fallito, non sa più come andare avanti, così prende il foglio e lo strappa. Turbato esce di casa per andare al negozio di fronte. Mentre attraversa però una macchina lo travolge».

Che r[redacted] di fine pensai, sarà meglio che mi scordi il premio per sempre. Questa città [redacted] come se [redacted] volesse che me [redacted] andassi. Strappai [redacted] foglio e uscii di [redacted] continuando a pensare alle vacanze. Vidi di fronte a me un'agenzia di viaggi e decisi di darci un piccolo sguardo. Stavo attraversando la strada quando udii il rumore di una brusca frenata.

Non riuscii mai ad arrivare a quel negozio.

Antonello Mattana (Torino)

[redacted]

[redacted] GENERALE

Una poesia guida la classifica ma soltanto con cinque voti in più del secondo lavoro che è rappresentato da un racconto. E la sfida è sempre più vivace e appassionante. Le schede, inoltre, continuano ad aumentare e superano ormai le quattordicimila. Il [redacted]rso piace perché, oltre a mettere a confronto scrittori e poeti, offre pure la possibilità di piacevoli viaggi-premio in Europa.

1	P	EXTRA	SIMONE TRAVELLA	Torino	785
2	R	CIRIE', PROVINCIA	PAOLO CROSETTO	Ciriè	780
3	R	DOV'E' LA MOLE	ROBERTO FAVATA'	Vinovo	639
4	R	IO E LEI	LUCA BIANCO	Gassino	566
5	P	ESILIO	ELISA ANZIANO	Torino	556
6	P	A TORINO	FABIO CALORIO	Torino	530
7	P	SOLA	ELENA FORMANTICI	Torino	447
8	R	STORIA DI CITTA'	ELIANA ANGELA POLLONE	Torino	436
9	R	MIO CARO MONDO	GINEVRA NARDI	Torino	415
10	P	TORINO E' COME ME	ANDREA MALABAILA	Torino	383
11	R[redacted]		FRANCESCA NATALE	Torino	330
12	R	UNA FINESTRA SUL PO	SARA PASSARELLA	Torino	313
13	P	TORINO	ANDREA DONNA	Torino	267
14	R	SBARCO AI MURAZZI	LUCIA ROTA	Torino	262
15	R	IN STAZIONE	VALERIA POMBA	Rosta	259
16	P	IL FUOCO DEL COLORE	ELENA BUFFARDI	Torino	256
17	R	LA LEGGENDA DI TORINO	[redacted]	Torino	236
	R	TORINO E RITORNO	IRENE PITTATORE	[redacted]	236
[redacted]	P	NOTTURNO A TORINO	DANIELE IMPARATO	[redacted]	233
19	R	UNA NOTTE	GIORGIA PEYRON	Torino	[redacted]
20	P	MURA DI CEMENTO PER SCRIVERE UNA STORIA	G[redacted]ORZIO	Collegno	210
	P	TRAMONTO D'INVERNO	ALESSANDRO GUIDO ACTIS	Torino	210
21	R	QUELLO STRANO RACCONTO	CHIARA SANDRI	Pino Torinese	198
22	P	TORINO, COME ME	MANUELA BONAFORTUNA	S. Mauro	193
23	R	TRAM E BUS... IN GIRO PER TORINO	[redacted]	Torino	190
24	P	PAESE ADDORMENTATO	[redacted]BA	Rosta	181
[redacted]	P	LA CITTA'	[redacted]	Venaria Reale	180
[redacted]	P	... A TARDA NOTTE	CAROLA COMANZO	Rivoli	173
27	R	[redacted]	FEDERICA GEMMA	Torino	167
[redacted]	P	LUCI DELLA CITTA'	GIACOMO PIACENZA	Torino	166
	P	QUESTA MIA CITTA', COLLEGNO	STEFANIA MAMELI	Collegno	166
29	P	TORINO NON TORINO	PAOLA RIVETTI	Chivasso	151
30	P	NOSTALGIA DI UN POVER'UOMO	EMANUELE MIOLA	Torino	137
31	P	INSEGNE	ELEONORA GALLUZZO	Torino	129
[redacted]	R	DONNA	FRANCESCA MARIA CARENA	Torino	126
	P	LUNGOPO	LIA DRAGANI	Torino	126
33	P	E' DEBOLE IL SOLE	ENRICO FRANCESE	Torino	123
34	R	RITRATTO DI SENTIMENTI	[redacted]	Torino	118
35	R	RACCONTO [redacted] SUL CENTRO DI TORINO	ENRICO DUGNASCO	Torino	117
	R	SERA D'AGOSTO A CASCINETTE	JOLANDA GILLIO	Cascinette d'Ivrea	117
36	R	VIA SANT'OTTAVIO	ELENA PECCIA	Torino	106
37	R	L'ESSENZA DI UNA TERRA	STEFANIA SIGNORONI	San Sebastiano	105
38	R	RACCONTA LA TUA CITTA'	MARA MILAN	Rivalta	99
39	R	RONCAGLIA PAESE DI SOGNI PERDUTI	LAURA GALLO	Rivalta	97
40	R	IL MARE DI RIVOLI	ANGELA SALTARELLI	Rosta	94

CONCORSO LETTERARIO PER GIOVANI TALENTI

Più si vota, più si può vincere.

Indicate quale racconto e/o poesia preferite.

Racconto **Poesia**

Titolo ______ Titolo ______

Nome autore ______ Nome autore ______

Nome e Cognome di chi vota ______

Indirizzo ______ Città ______

Cap ______ Tel. ______ / ______ Età ______

Titolo di studio ______ Professione ______

Inviare a [redacted] - concorso "Racconta la tua Città" casella postale 730 - 10100 Torino Centro
Non sono valide le fotocopie della scheda.

Aut. Min. Rich.

REGOLAMENTO

Votate le opere che trovate su La Stampa - edizione Torino e provincia - dal 13/9/97 al 9/11/97, ogni giorno tranne i lunedì. Potete votare sia un racconto che una poesia e potete inviare quante schede volete. La scheda votata e compilata con i dati anagrafici, deve pervenire entro il 19/11/97 a: **La Stampa - Concorso "Racconta [redacted] tua Città" - Casella postale 730 - 10100 Torino Centro.** Entro il 15/12/97, con estrazione a sorte, saranno assegnati ai lettori votanti quattro viaggi per 2 persone **Cisalpina Tours** di 4 giorni a scelta tra Amsterdam, Atene, Berlino, Bruxelles, Budapest, Istanbul, Lisbona, Londra, Madrid, Parigi, Praga, Stoccolma. In più [redacted] libri "Torino di notte" editi da Priuli & Verlucca. I viaggi potranno [redacted] effettuati entro il 31/5/98. Entro il 15/12/97, sulle pagine di cronaca di Torino, saranno pubblicati i nomi e i testi scelti dalla giuria di scrittori, i nomi e i testi scelti dai lettori, i nomi dei lettori vincitori dei viaggi.

In collaborazione con

premio grinzane cavour LA STAMPA

Latte Fresco Tapporosso. Impossibile stargli lontano.

[redacted]

[redacted] un sorso. E poi [redacted] riuscirete più [redacted] a meno del vostro Latte Fresco Tapporosso. Perché il Latte Tapporosso della Centrale di Torino è latte fresco piemontese. Perché potete scegliere [redacted] intero, scremato, parzialmente scremato e [redacted] Qualità in bottiglia, il meglio del meglio. Perché è buono, direte voi. Il [redacted] ragione.

[redacted]

TAPPOROSSO

Centrale del Latte di [redacted]

Per noi la qualità [redacted] centrale.

www.centralelatte.torino.it

ESPOSIZIONI

A TORINO - EXPOCASA-DUE. La casa in ogni dettaglio. Torino Esposizioni dal 3 al 12 ottobre. Orario: feriali dalle 10 alle 23, e festivi dalle 10 alle

SCUOLE DI DANZA

TEDRAMA - TEATRANZA. Scuola di teatro diretta Maurizio Bèbuin. Sono aperte le iscr. tel. 545.740.
TEATRO D'UOMO comp. Anna Bolens, iscrizioni corsi di recitazione Valdocco v. 12 da lun. a ven. 17/20, tel. 521.1570.
GRM. Scuola di teatro, direzione Giovanni Moretti, Alfonso Cipolla. Tel. 0360 457.237.

OVI

AMERICA 447.7171. La festa va con gli OK Band.
. Ore 15,30 e 21 Rocky.
HILLS Santhià Il salotto dei il- 935.243. Oggi ore 15 e ore 21 orchestra Roby Valente, ore 19 ca- a ballo 25.000 tutto compreso. Giovedì 9 la grande orchestra spettacolo Genio e i Pierrots. Pullman gratis da Torino piazza Derna giovedì 20,45 domenica 14,45. Informazioni 011 317.5338.
CLUB . Oggi denze 15,30 e 21,00 by Franco Orsini d.
DUPARC 521.5275. Ore 15,15 e 21 musiche e balli alla moda con il compl. Rex.
FRENZY Ivrea. Latino amer. Havana Exp. Str. Velsalice 4, . 660.3443. 15,30 - 21 Teor.
LA LUCCIOLA c. Taranto , tel. 200.097. 10/12 colaperil. 15,30/21
LE ROI. Ore 15,15 e 21. Dopo 70 anni il divertimento continua.
DANCING. Ore 15 Inaugur. domenica pomeriggio con l'orchestra Mike e i simpatici, alla sera Tony D'Al. Piobesi Torinese tel. E.
PATIO+INVIDIA 681.4841. Ore 22,30.
TANGO SALA DANZE. Pom. ore 15/18 splendida serata ore 21/1.

GALLERIE E

PIRRA. Vladimir Joukov T. . Ore 10/13.
. C.so Tassoni . Maestri dell'800-900.
VALENZA Centro Comunale Cultura. Piazza Martiri I - Mostra di Titi Garelli. ottobre. Orario 9/12,30 - 15/19, sabato e festivi 9,30/12,30 e 16/18,30.

ASSOCIAZIONE PIEMONTESE

ACCADEMIA. «Proposte» tel. 885.408.
ARTEINCORNICE. Bello Lotti.
BIASUTTI. Dal Enrico Paulucci.

ALFIERI
Da martedì a domenica 19
Direttamente da New York
THE HARLEM GOSPEL SINGERS
Il più grande gospel del mondo

AMBROSIO

KONG

SCEGLI IL CINEMA
sognare è sognare alla grande.

AMBROSIO - DIGITAL dts SOUND - FIAMMA
Da STEVEN SPIELBERG un film che vi porterà oltre vostra immaginazione

ORARIO ALLA PAGINA SPETTACOLI

lilliput
Vincitore del Premio della Giuria al Festival di Deauville
IL FILM CHE HA DIVISO L'AMERICA

ORARIO ALLA PAGINA SPETTACOLI

CRISTALLO

OLYMPIA
La sorpresa film Reali... sta nel tono sempre in equilibrio tra risata e sdegno. (Piera De Tassis - CIAK)
Valerio Mastandrea e Antonio Catania trascorrono dal comico patetico... spiazzante sensibilità. (Michele Anselmi - L'Unità)
Divertente, ben recitato, intelligente persino sorprendente. (Morando Morandini - Il Giorno)

DORIA

SCEGLI IL CINEMA
Dove c'è fantasia per la tua fantasia.

adua - eliseo ARLECCHINO
IN UN MONDO UOMINI UNA DONNA RIUSCI' A LA SFIDA PIU' GRANDE
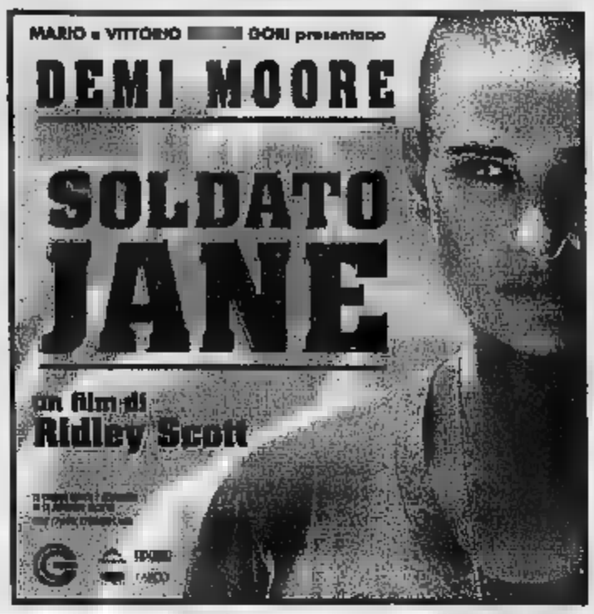

EMPIRE

CAPITOL

ETOILE

CHARLIE CHAPLIN 2
«Un grazie di cuore a BALDONI per questo film...» (Corriere della Sera)
STRANE STORIE
CONSIGLI PER GLI ACQUISTI
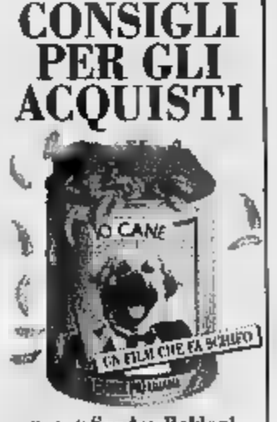

Regia di Sandro Baldoni
www.lucy.it

URLA MUORE! VITTORIA
"Un delirio colpo di scena" (Il Messaggero)
"Wes Craven filma il suo film più riuscito" (L'Unità)
"Deliziosamente atroce" (La Repubblica)

La fulminante scalata d'incassi del film rivelazione dell'anno
CHARLIE CHAPLIN 1 - eliseo - NAZIONALE
GRAN PREMIO SPECIALE DELLA GIURIA EZIA 1997
Virzì risata trionfale (La Repubblica)
Commedia di classe (L'Unità)
presentano
PAOLO
ovosodo

Il più grande cinematografico dell'anno negli U.S.A. nel mondo
adua - eliseo
NAZIONALE - ROMANO

Ritira presso i distributori API l'adesivo MEN IN BLACK e potrai vincere premi da colossal!
Vinci con un click!

I SERVIZI in Città

NUMERI UTILI
Vigili del Fuoco 115
Carabinieri 112
Sede centrale 55.191
Polizia 113
Questura centrale 55.881
Prefettura
Vigili urbani 460.60.60
Polizia stradale 56.401
Corpo Forestale incendi boschivi 1678/07.091
Poste e Telegrafi via 10 domenica e festivi 8,30-19

SALUTE
Guardia medica. Gratuito notturno 57.47
Croce rossa, servizio generico e pediatrico, ore 8-24, a pagamento 24.45.411
Croce verde Servizio pediatrico a pagamento 58.21.606-54.90.00
663.76.37
Pronto soccorso dentistico, Molinette, (20-23)
Guardia ostetrica perm. S. Anna, 313.44.44; Maria Vittoria, 43.93.111. MaurizIano 50.801.

AMBULANZE
Biambulanza 118; Soccorso urgente 118; Croce 280.333; Croce verde 54.90.00; Croce bianca 317.71.27
INPS
Auxilio 54.04.69; Auxi' 957.64.48; Alpes 0337 22.94.80; Aldasoro 63.01.56; Alpi 59.96.96; Ancora 568.33.44; Auxilio 33.13.01; Aldai 50.23.96; Auxilium 771.29.80; Ares 0337.220.250; 83.57; Spi 242.19.04; Cr. bianca 883.19.02; Piccola soma 860.32.83; Stadio 437.17.30.

SOLIDARIETA'
Ass. Volontari Ospedalieri 319.89.18 / 318.76.34; Ass. G. Adelina contro la malasanità, 0360 / 55.41.20; C. Cardiopatici, 43.64.873; Epi '75 (epilessia), 533.466; Fed. Sportiva Disabili, 52.11.261; Tel. Azzurro (051) 49.10.48; Tel. Azzurro emer. amico 319.52.52; Ciechi, 53.39.82; La (stranieri) 56.22.165; Bartolomeo & C. 53.48.54; Sermig 436.85.66; Amnesty Int. 817.05.30; Internuovo 43.85.000; Gruppo Abele 814.27.11; Agedo (Ass. genitori di omosessuali) 521.11.16; Apice (epilessia) 31.80.623; Anapaca (malati cancro) 436.03.52; Telesoccorso 341.144; Lotta AIDS 43.61.043; Gruppo AIDS 43.64.749; Città Insieme 580.225; S.O.S. donna (abbandono neonati) 167-231.310; 1678-13.000; Rosa 530.686; Serv. emergenza anziani lun-mer-ven pom. e mar-gio-sab mat. 436.80.13; Telesenior (anziani) 167/23.12.82; d'Argento Osteoporosi 561.22.99 ore 10-12; 15-17. Narcotici Anonimi 442.11.11
Certificati a domicilio prenotazioni 436.01.66
Inf. documenti 442.51.04
Telefono Viola 438.77.00
Casile munic. 282.12.16
Lega dif. gatto
Protez. animali 812.28.84
282.03.97
Lega difesa cani tisi, serv. vet. 282.09.02

AUTO E STRADE
Soccorso stradale Aci 53.06.56
Europ assistance
TRASPORTI ATM 167.019152
Battello sul Po
Ristotram
Tren. Superga
Casello 56.78.361
Terminal
02.74.851
TABACCHI di sera: P. Nuova; Belgio 4; G. Bruno 82; Filadelfia 57; Cibrario 19; Rivoli 11; Sabotino 8; Flochetto 23; Ferrucci 38; Nizza 193; Napione 31; Berne 238/c; G. Cesare 81; Ormea 15; G. Barolo 5; Trapani 36. p. Castello; c. Orbassano 92.
BENZINAI Servizio notturno: Agip, p. S. Gabriele da Gorizia; Ip, c. Giulio Cesare 220, c. Casale 292, Lgo Palermo, str. Alessandria 190; Api, Vercelli-ponte Stura; Q8, c. Giulio Cesare 276. Esso c. V. Emanuele 125. Beri, corso Trieste.
EDICOLE P.za C. Felice, hotel Ligure (ore 1); v. Nizza 1; c.so V. Emanuele-via Lagrange; c.so V. Emanuele-p.zza C. Felice; p.zza Statuto 15.

FARMACIE DI TURNO
Orario 7-19,30 atrio stazione Porta. Orario 9-19,30 (dalle 12,30 alle 15 a battenti chiusi): via Vibò 17/B; c. Siracusa 98; viale Falchera 65; via Nizza 183; p. G. Madre di Dio 1; via Tripoli 23; via C. Colombo 42; via Monginevro 178; c. Giambone via Cernaia 14; c. R. Margherita 114; c. Toscana 107; c. Lecce 31; p. 14.
FARMACIE DI NOTTE (19,30-9) v. Sacchi 4; via Oropa 56; v. Nizza 65; p. Massaua 1.

TRAME [redacted]

[redacted] FORCE [redacted] Azione. Harrison Ford impersona il presidente [redacted] Stati Uniti preso in ostaggio, assieme alla famiglia e allo staff, sul suo aereo da un gruppo di terroristi. Dirige Wolfgang [redacted] («Nel centro del mirino»). [Faro, Lux]

[redacted] & ROBIN. Fantasy. Quarto capitolo [redacted] saga cinematografica imperniata sull'eroe [redacted] fumetti, vede [redacted] opposto il pericoloso Mr. Freeze. Lui è George Clooney. [Cristallo]

BANZAI. Comico. Paolo Villaggio è un impiegato [redacted] per lavoro a Vancouver: all'aeroporto sbaglia uscita e si [redacted] a Tokyo. [redacted]

[redacted] AIR. [redacted] Cameron Poe (Nicholas Cage) è un detenuto scarcerato per buona condotta [redacted] viaggio su un aereo che trasferisce [redacted] alcuni [redacted] i più pericolosi criminali del sistema penale americano pronti ad impadronirsi [redacted] velivolo. Dirige l'ex pubblicitario Simon West. [Empire]

[redacted] PER GLI ACQUISTI. Commedia. A tre anni [redacted] distanza da «Strane storie», Sandro Baldoni propone una satira sulla pubblicità attraverso i tentativi di un «creativo» di lanciare sul mercato un nuovo cibo per cani. [Charlie Chaplin 2]

CONTACT. Fantascienza. Jodie Foster è [redacted] tenace ricercatrice americana che prosegue, [redacted] lo scetticismo generale, [redacted] ricerche sull'esistenza di intelligenze [redacted] terrestri. Al suo fianco, il nuovo divo Matthew McConaughey («Il momento di uccidere»). [Ciak, Ideal]

IL [redacted] DI BAKUNIN. Autore. Tratto [redacted] romanzo [redacted] torinese Sergio Atzeni, il film ricostruisce attraverso [redacted] serie [redacted] testimonianze l'esistenza [redacted] minatore, [redacted] e sindacalista Tullio Saba. [Studio [redacted]]

HAPPY TOGETHER. Autore. Premio quale miglior regia all'ultimo festival di Cannes, il film s'impernia sul rapporto d'amore tra due ragazzi di Hong Kong emigrati a Buenos Aires. [Centrale]

INNAMORATI [redacted] Commedia. Sam (Matthew Broderick), astronomo in una cittadina [redacted] Midwest, e Maggie (Meg Ryan), fotografa newyorkese, s'incontrano a [redacted] a spiare i loro ex fidanzati Anton e Linda, ora conviventi. Entrambi vogliono vendicarsi. [Doria]

IN [redacted] A [redacted] Commedia drammatica. Una giornata in un ospedale romano con Valerio Mastandrea ricoverato per un'operazione al ginocchio e Antonio Catania compagno di stanza da tempo degente. [Olimpia 2]

[redacted] PARK - IL MONDO PERDUTO. Fantasy. Ritornano i [redacted] fantasia di Steven Spielberg: [redacted] studioso (Jeff Goldblum) viene incaricato di [redacted] su un'isola mentre un gruppo di uomini cerca in tutti i modi di catturarli. Campione d'incassi. [Ambrosio 2, Fiamma]

[redacted] DI TANGO. Autore. Dalla regista del fenomeno d'essai «Orlando» Sally Potter, [redacted] storia di amore e tango sulla musica firmata da Astor Piazzolla. Il film è stato presentato con [redacted] all'ultima Mostra di Venezia. [Massimo Uno]

[redacted]. Drammatico. [redacted] film scandalo di Adrian Lyne tratto dal romanzo di Vladimir Nabokov e [redacted] sulla [redacted] di un professore che s'invaghisce di una adolescente. [Ambrosio Uno, Olimpia Uno]

[redacted] IN BLACK. Fantasy. Successo internazionale, racconta [redacted] «uomini in nero» (Will [redacted] e Tommy Lee Jones) che si occupano [redacted] tutto ciò [redacted] regola le [redacted] vita degli alieni sulla terra. [Adua [redacted] Grande, [redacted] Due, Romano]

NELLA [redacted] DEGLI UOMINI. Commedia drammatica. Film indipendente americano, racconta di due colleghi frustati mandati a lavorare per un mese e mezzo [redacted] succursale della loro azienda. Lasciati [redacted] fidanzate, decidono di individuare una ragazza da corteggiare. [Lillipu]

LE NUOVE AVVENTURE DI [redacted] Cartoni animati. [redacted] sugli schermi le vicissitudini [redacted] cane Charlie. [Capitol]

OVOSODO. Commedia. Premio della giuria [redacted] recente Mostra di Venezia, il nuovo film [redacted] Virzì descrive l'approccio del giovane Piero con il [redacted] degli adulti. [Chaplin 1, Eliseo Rosso, [redacted]]

[redacted] Drammatico. Ispirato ad una vicenda realmente accaduta durante la seconda guerra mondiale, il nuovo film del regista di «A spasso con Daisy» Bruce Beresford racconta [redacted] un gruppo di donne prigioniere in un campo [redacted] concentramento [redacted] giapponesi. [King]

[redacted] r. Un serial killer agisce seguendo [redacted] passione per le pellicole dell'orrore: le sue vittime sono i giovani di una cittadina americana. La regia è di Wes Craven. [Vittoria]

SHE'S SO [redacted] Drammatico. Eddie (Sean Penn) e [redacted] (Robin Wright) si amano: quando un vicino aggredisce la sua donna, lui reagisce con violenza e finisce in manicomio. Dopo [redacted], [redacted] a casa e scopre che Maureen si è sposata con Joey (John Travolta). [Ambrosio [redacted]]

SOLDATO JANE. Avventura. Demi Moore sogna di entrare a far parte di un corpo speciale dei marines ed è disposta a tutto pur di riuscire nel suo ambizioso [redacted] la macchina da presa, Ridley [redacted] 200, Arlecchino, Eliseo [redacted]

TANO DA MORIRE. Musical. Acclamato all'ultima Mostra di Venezia, il musical sulla mafia girato dalla giovane Roberta Torre s'incentra sulle vicende di un piccolo [redacted] palermitano. La colonna [redacted] è di [redacted] D'Angelo. [King]

IL [redacted] DELLA SPOSA. Commedia. [redacted] del 1600, una contessa (Giovanna Mezzogiorno) viene accompagnata [redacted] fido e rozzo stalliere (Sergio Rubini) dal promesso sposo. La regia è dello [redacted] Rubini. [redacted]

Ahronovitch ha aperto la stagione al Lingotto [redacted] la Nazionale [redacted]

Emozionante coro della «Notte»

Voci maschili tonanti dall'Accademia di Odessa

La Stagione dell'Orchestra Sinfonica Nazionale della Rai all'Auditorium del Lingotto si è inaugurata sotto l'appassionata direzione di Yuri Ahronovitch con un programma interessante e per due terzi piuttosto [redacted] pur restando nel solco dei nomi famosi: in sintesi [redacted] spaccato di secondo Ottocento, ma invece di quello tedesco [redacted] cui oggi specialmente batte il repertorio, un secondo Ottocento franco-russo, con i nomi di Franck, Musorgskij e Skriabin; e non è certo che la ripienezza che spesso si rimprovera ai germanici non sia presente anche in quegli altri musicisti di nazioni diverse.

Della sinfonia in re minore di Franck, [redacted] volta eseguitissima, poi quasi scomparsa, oggi riaffiorante qua e là, Ahronovitch ha dato una realizzazione molto persuasiva conducendo l'orchestra a continue finezze nelle varie uscite solistiche e nella legatezza dell'insieme. La catastrofica serietà di certe frasi [redacted] Franck!, talmente serie da sembrare una posa, un filosofare a vuoto, [redacted] più che ogni tanto scappano fuori motivi di estroversa sensualità; qui si è sentita la natura direttoriale del maestro russo, che ha subito fissato una [redacted]peratura emotiva, poi mediando e assimilando ogni scarto stilistico; bellissimo fra tanti il momento del corno inglese nell'Allegretto, [redacted] quei pizzicati degli archi che sembrano evocare un neogotico menestrello.

Al cuore [redacted] serata il brano più emozionante, anche per il contributo del Coro Accademico [redacted] Odessa, istruito da Grigorij Lioznov, un coro di voci tonanti, specie nel settore maschile, ma capace di flettersi nelle più varie sfumature: «La Notte sul Monte Calvo» di Musorskij, che tutti conosciamo nella versione sinfonica [redacted] Rimskij Korsakov, è assai più portentoso e barbarico in questa versione con coro pensata per la «Fiera di Sorocincy».

Infine anche l'ossessivo «Poema dell'estasi» di Scriabin è stato presentato in una versione 1912 con poche battute corali nella conclusione [redacted] cui Ahronovitch si è presa speciale [redacted] (per tre volte si sente l'intervallo di [redacted] discendente che ricorda il la[redacted] dell'Innocente nel «Boris»): al primo colpo, come avviene agli accendisigari, il finale non ha funzionato; giustamente Ahronovitch lo ha ripetuto, e la seconda volta la fiamma si è accesa; con grandi applausi al direttore, all'orchestra e [redacted] coro.

Giorgio [redacted]

Yuri Ahronovitch ha diretto «La Notte sul Monte Calvo» di Musorgskij

PRIME VISIONI

* LOCALI DO[redacted]IONATA

ADUA 200 * c.so G. Cesare 67. Tel. 856.521. **Soldato Jane,** di [redacted] Scott, con D. Moore. Or.: 15,45; 18; 20,15; 22,30. Ingr. 11.000.

ADUA 400 * corso Giulio Cesare 67. Telefono 856.521. [redacted] di [redacted] Sonnenfeld, con T. Lee Jones, Will Smith, L. [redacted]. Or.: 15; 17; 18,40; 20,40; 22,40. Ingr. 11.000.

AMBROSIO MULTISALA 1 * c. V. Emanuele 52, tel. 547007. **Lolita** di A. Lyne con J. Irons, M. Griffith, V. 14. Or.: 14,30; 17,10; 19,50; 22,30. Ingr. 12.000; cinecard 10.000

[redacted] 2 * c. V. Emanuele 52, tel. 547.007. **Il mondo perduto - Jurassic Park,** [redacted] Spielberg. [redacted]: 15; 17,30; 20; 22,30. Ingr. 12.000; [redacted] 10.000.

AMBROSIO MULTISALA 3 * c. V. Emanuele 52, tel [redacted]. [redacted] **so lovely** con S. Penn. Or.: 14,30; 16,30; 18,30; 20,30; 22,30. Ingr. 12.000; cinecard [redacted]

[redacted] c. Sommeiller 22, t. 581.71.90. [redacted], regia R. Scott con D. Moore, V. Mortensen, A. Bancroft. Or.: 15; 17,30; 20; 22,30. Ingr. [redacted].

[redacted] via Sai[redacted] 24. Tel. 540.605. **Le [redacted] avventure di [redacted]** (cartone animato) regia Paul Sabella, Larry [redacted]. [redacted]: 15,30; 17,15; 19; 20,45; 22,30. Ingr. [redacted].

[redacted] via C. Alberto 27. T. 540.110. [redacted] **together,** di Wong Kar-Wai, con Tony Leung, [redacted] Cheung, Chang Cheng. Viet. anni 18. Or.: 15; 16,50; 18,40; 20,40; 22,40. Ingr. 11.000; Aiace 9000.

C. [redacted] 1 v. Garibaldi 32/E. T. 436.0723. **Ovosodo** regia Paolo Virzì, con [redacted] Gabriellini, Nicoletta Braschi. Or.: 16; 18,10; 20,20; 22,30. Ingr. 12.000.

C. [redacted] 2 via Garibaldi 32/E. T. 436.0723. **Consigli per [redacted] acquisti,** di S. Baldoni, con E. Fantastichini, S. Cohen. Or.: 15,50; 17,35; 19,20; 21,05; 22,50. Ingr. 12.000.

[redacted] c. G. Cesare 105. Tel. 232.029. **Contact,** con J. Foster, M. McConaughey, J. Woods. Or.: 16,30; 19,30; 22,30. Ingr. 12.000.

CRISTALLO via Goito 5. Tel. 650.71.00. **Batman & Robin,** con A. Schwarzenegger, G. Clooney, U. Thurman, C. O'Donnell. Or.: 15; 17,30; 20; 22,30. Ingr. 12.000.

[redacted] via Gramsci 9. [redacted]. [redacted] **cronici,** regia Griffin Dunne, con Meg Ryan, Matthew Broderick. Or.: 16; 18,10; 20,20; 22,30. Ingr. 12.000.

ELISEO [redacted] * p.za [redacted]. Tel. 447.52.41. **M.I.B. Men in [redacted]** di B. Sonnenfeld, con T. Lee Jones, Will Smith, L. Fiorentino. Or.: 15,10; 17,05; 18,40; 20,35; 22,30. Ingr. 11.000.

ELISEO BLU * p.za Sabotino. Tel. 447.5241. [redacted] di R. Scott, con D. Moore Ore 15,30; 17,50; 20,10; 22,30. Ingr. 11.000.

Jodie Foster, «Contact»

[redacted] ROSSO * p. Sabotino. Tel. 447.5241. [redacted] di P. Virzì, [redacted] E. Gabriellini, N. Braschi. Or.: 16; 18,10; 20,20; 22,30. Ingr. 11.000.

[redacted] p. V. Veneto 5. Tel. 817.1642. [redacted] **Air,** regia Simon West, con Nicolas Cage, John Malkovich, John Cusack. [redacted]: 16; 18,10; 20,20; 22,30. Ingr. 11.000; Aiace [redacted].

ERBA 1 * c. Moncalieri 241. Tel. 661.54.47. **Il viaggio della sposa** di S. Rubini con S. Rubini, G. Mezzogiorno. [redacted]: 16,30; 18,30; 20,30; 22,30. Ingr. 11.000.

ERBA 2 * c. Moncalieri 241. Tel. 661.54.47. **Il bagno turco** di F. Ozpetek con A. Gassman, F. D'Aloia. Or.: 16,30; 18,30; 20,30; 22,30. Ingr. 11.000.

ETOILE v. Buozzi, ang. v. Roma. Tel. 530.353. **Banzai** regia Carlo Vanzina con Paolo Villaggio. Or.: 15,20; 17,10; 19; 20,50; 22,40. [redacted]. 12.000.

FARO [redacted] Po 30, tel. 817.3323. **Air [redacted] one.** di Wolfgang Petersen, con Harrison Ford, Gary Oldman, Glenn [redacted]. Or.: 15; 17,30; 20; 22,30. [redacted]. 11.000.

FIAMMA c.so Trapani 57. Tel. 385.20.57. **Il mondo perduto - Jurassic Park.** di S. Spielberg, con J. Goldblum, J. Moore, P. Postlethwaite A. Howard. Or.: 15; 17,30; 20; 22,30. Ingr. [redacted].

[redacted] c. Beccaria 4. Tel. 521.4316. **Contact,** con J. Foster, M. McConaughey, J. Woods. Orario: 16,30; 19,30; 22,30. Ingr. 12.000.

[redacted] via Po 21. Tel. 812.5996. **Tano da morire,** di R. Torre con G. Guarino, E. Pa[redacted]. Or.: 16; 17,40; 19,20; 21; 22,40. Ingr. 11.000; Aiace 9000.

[redacted] * via S. Teresa 5. Tel. 534.614. **Paradise road** di [redacted] Beresford con Glenn Close, Frances [redacted] Pauline Collins. [redacted]: 16; 18,10; 20,20; 22,30. Ingr. 11.000; Aiace [redacted].

LILLIPUT via [redacted] Settembre 15 bis. Tel. 537.100. [redacted] **soled,** regia N. Labute, A. Eckhart, S. Edwards, M. Malloy. Or.: 18,15; 18,20; 20,25; 22,30. Ingr. 12.000.

LUX Galleria San Federico. Tel. 541.283. **Air Force One,** di W. Petersen, con H. Ford, B. Oldman. Or.: 15,15; 17,40; 20,05; 22,30. Ingr. 12.000.

[redacted] 1 * v. Montebello 8. T. 817.10.48. [redacted] **di tango - The Tango Lessons,** di e con Sally Potter, Pablo Veron, Carolina Iotti. Or.: 16,30; 18,30; 20,30; 22,30. Ingr. [redacted]; Aiace [redacted]

[redacted] 2 * v. Pomba 7. Tel. 812.4173. **Ovosodo,** di P. Virzì, con E. Gabbriellini, N. Braschi. [redacted]: 16; 18,10; 20,20; 22,30. Ingr. 11.000.

NAZIONALE 2 * via Pomba 7. T. 812.41.73. **M.I.B. Men in Black** di B. Sonnenfeld, con T. Lee Jones, Will Smith, L. Fiorentino. [redacted]: 14,50; 16,45; 18,40; 20,35; 22,35. Ingr. 11.000.

OLIMPIA 1 * via Arsenale 31. [redacted]. 532.448 **Lolita,** di A. Lyne con J. Irons, [redacted]. Griffith, [redacted]. Swain. V. 14. Or.: 14,45; 17,20; 19,55; 22,30. Ingr. [redacted].

OLIMPIA 2 * via Arsenale 31. Tel. 532.448. **In barca a vela contromano.** con V. Mastandrea, A. Catania, E. Rossi, D. Sechini, M. Mattioli. Or.: 15,45; 18, 20,15; 22,30 Ingr. 12.000.

[redacted] Galleria Subalpina. Tel. 562.01.45 [redacted]. [redacted] **in** [redacted] di B. Sonnenfeld, con T. Lee Jones, Will Smith, L. Fiorentino. Or.: 15; 17; 18,50; 20,40; 22,30. Ingr. 11.000.

[redacted] RITZ v. Acqui 2. Tel. 819.01.50 **Il figlio di Bakunin** regia G. Cabiddu. [redacted] F. Siddi, L. Del Sol, C. Bolosso. Or.: 16,30; 18,30; 20,30; 22,30. Ingr. 12.000.

[redacted] via Roma [redacted]. Tel. 562.1789. **Scream,** di Wes Craven, [redacted] Drew Barrymore, [redacted] Arquette, Neve Campbell. Viet. min. 14 Or.: 15,45; 18; 20,15; 22,30. Ingr. 12.000.

ALTRE VISIONI

[redacted] v. P. Sarpi 111/A, tel. 612.136. Ore 19-21 **Il sesto** di P. Noyce, con V. Kilmer. Oggi per ragazzi ore 15 [redacted]. L. 7000, Aiace 5000; rid. L. 5000; 2 film L. 12.000

ALFIERI p. Solferino 2, tel. 562.3800. Dal 7 all'11 ottobre **Tutti dicono I love you** di e con Woody Allen, Julia Roberts. Ore 15,30 unica proiez.

[redacted] via Nizza 56, tel. [redacted]. **Lilli e il vagabondo** di W. Disney. Or. 15, 16,45, 18,30; 20,15; 22.

[redacted] v. Bagetti 30, t. 433.74.74. Oggi ore 17,30 **Il fante** [redacted] Sabato e domenica [redacted] del 101.

[redacted] p.za S. Giulia 2 bis, tel. 812.23.12. [redacted]. Or.: 15,30; 18; 20; 22.

[redacted] Oggi **Lilli e il vagabondo** di W. Disney. Or. 15,10; 16,40; 18,10; 19,50; 21,20

CARDINAL MASSAIA [redacted] via Cardinal Massaia 104. VEDI TEATRI

[redacted] v. Brandizzo 65, t. 284.11.19. Oggi ore 19,30 e 21 **L'ombra del diavolo** con H. Ford e B. Pitt. Intero 7000; rid. 5000; abb. 2 film 10.000.

[redacted] via Salerno 12, tel. 522.4279. Oggi chiuso. Martedì 8/10 XXXIX Rassegna fotogrammi europei [redacted] per tema. Ore 21,15. Tre film L. 12.000, singolo [redacted].

ASSOCIAZIONI [redacted]

CENTRE [redacted] 23, tel. 562.33.13. Chiuso. Mostra Jean Michel Wilmotte **[redacted] de l'évidence** (fino al 10 ottobre), dal lun. al ven. ore 11-13 e 15,30-19,30.

MUSEO DEL CINEMA

[redacted] v. Montebello 8, tel. 817.10.48. [redacted] di [redacted] con J. Mojica Marins (v.o.) ore 16,30. [redacted] di J. Mojica Marins (v.o. trad. sim.) ore 18,30; 20,30. [redacted] Mojica Marins (v.o. trad. sim.) Ingr. 7000.

[redacted] TRL. Via Montebello 8, tel. 817.10.48. [redacted] 15. **C'era una volta in America,** ore 16,30; 20,30. Ingr. [redacted]

LUCI ROSSE

[redacted] via Sacchi 18. Tel. 562.1293. **Rossana e i suoi macchioni** [redacted], con Robert [redacted] Barbarella. Orario: ap. 14,30, ultimo 22,30. Dà lunedì a venerdì int. 8000, rid. 7000, anziani 5000.

[redacted] via Chiesa della Salute 77/b. Telefono 210.5[redacted]5. **Iniziazioni [redacted] per giovani campagnole,** regia Di Angel, con Rosari Graziosi, Lia Soul, Nikita. Vietato minori 18 anni.

ARCO PUSSICAT corso Principe Oddone 31. Tel. 484.621 **Ciak del piacere - Top checking 112,** con R. Siffredi. Or.: feriali ap. 10,30, ult. 22,30. Fest. ap. 14,30, ult. 22,30.

[redacted] Regina Margherita [redacted]. Tel. 521.23.85. [redacted], con Angelica Bella e Super Ramba. [redacted]: feriali no stop dalle 10, ultimo 24; festivi ap. 14,30, ult. 24.

MAFFEI via Principe Tommaso 5. [redacted]. 655.334. Prima [redacted]. **Rossana scoppia a Budapest,** con Rossana Doll, Stefania Sartori. Or.: ap. 10,30; ult. 22,30.

[redacted] via [redacted] Tommaso 6. Telefono 650.5470. **I peccati di Laura - Riserve Extreme 48** con Laura Sainclair e Rocco Siffredi. [redacted]: feriali ap. 10,30, ult. [redacted]. festivo ap. 14,30, ult. 22,30

REGINA [redacted] Regina Margherita 123, tel. 436.2092 **11 giorni 11 notti di [redacted] donna,** con Mark Davis, Cheyenne. Orario: ap. 15, ult. 22,30.

ROMA OLDE via San Donato 40. Telefono 487.765 **Sesso non stop [redacted] alle spezie** Or.: ap. 15, ult. 22,30. Ingr. 7000.

SPEZIA via Nizza 170. Tel. 696.36.17. **Tre... [redacted] bigliardo** con C. Clark, A. [redacted]. [redacted]: ap. 15; ult. 22,30. [redacted] lunedì a venerdì Ingr. 8000, rid. 7000, anziani 5000.

[redacted] SEXY MOVIE via Cibrario 66. [redacted] 749.2907 [redacted] **e protetario...** [redacted] Jeanna Fine e Britt Morgan. Orario: ap. 15, ultimo [redacted].

FUORI CITTA'

AVIGLIANA
CORSO: Men in black

BARDONECCHIA
SABRINA: Air Force One

BUSSOLENO
NARCISO: Scream

[redacted] DIGITAL: M.I.B. Men in black

CASCINE VICA
DON BOSCO DIGITAL: [redacted] & Robin

CHIERI
SPLENDOR: Contact
UNIVERSAL: Men in black

[redacted]
CINECITTA': [redacted]
MODERNO: [redacted]
[redacted] Jane

CIRIE'
NUOVO: M.I.B. Men in black

COLLEGNO
[redacted]: Soldato Jane
[redacted]: Men in [redacted]
REGINA DUE: Contact
STAZIONE: Ovosodo
[redacted] LUCE: Air [redacted] One

[redacted]

[redacted]
MARGHERITA: Lolita
PERONA: M.I.B. Men in black

GIAVENO
[redacted] T. [redacted] LORENZO: Il mondo perduto - Jurassic Park

GRUGLIASCO
ROMA: Lolita

IVREA
ASCHNEMA: [redacted]
[redacted]
POLITEAMA: Soldato Jane

LEINI'
[redacted] riposo

[redacted]
K. K. CASTELLO: M.I.B. Men in black

NONE
[redacted] Bugiardo bugiardo

PIANEZZA
LUMIERE: M.I.B. Men in black

PINEROLO
[redacted]: Lolita
RITZ: Air Force One
[redacted] ITALIA 200: [redacted]
MULTISALA [redacted]
Men in black

RIVOLI
GIOIELLO: M.I.B. Men in black

SAUZE D'OULX
SAYONARA: M.I.B. Men in black

SUSA
CENISIO: Mib Men in Black

TORRE PELLICE
TRENTO: Il mondo perduto - Jurassic Park

VALPERGA
AMBRA: Soldato Jane

VINOVO
[redacted] il [redacted] perduto - [redacted]

TEATRI

TEATRO REGIO. Stagione d'Opera 1997/98: da martedì 14/10 vendita dei biglietti per le opere **Carmen al Balletto** (21/10 - 2/11), **Candide** (18 - 26/11), **Le nozze di Figaro** (9 - 21/12), **Eugenij Onegin** (22/1 - 4/2/98).

PICCOLO REGIO «G. PUCCINI». Identità e Differenza: ore 21 il Munchner Gamstengruppe presenta **Cara Bell.** Spettacolo di teatro, musica e danza. Posti a L. 10.000, ridotti 5000 in vendita dalle ore 20 alla biglietteria del Piccolo. Per informazioni e prenotazioni tel. 264.028 - 0368/313.3994.

ADUA. [redacted] Giulio [redacted] 67. Tel. 248.2276 - 248.7871. Stagione 1997-98: Il Gruppo [redacted] Rocca in **Il Pellicano** (reg. M. Missiroli) e **Angeli [redacted] Sedet** (reg. G. Solari), Teatro di Leo, Teatri Uniti, Living Theatre/Alfieri, Opera di Pechino/Arteoma, Teatro Stabile Bolzano, Apas/Flavio Bucci. Abbon. a 8 spett. (carta Adua) abbon. a 5 spett.. Per inf. tel. 248.7871.

ALFA TEATRO. Via Casalborgone 16/I. Oggi ore 15 la comp. Alfa Folies presenta **La vedova allegra,** operetta di F. Lehar, regia Cesare Goffi. Per Teatro ragazzi oggi ore [redacted] la compagnia Grilli presenta **Il [redacted]**. Per inf. e pren. tel. 819.3529.

[redacted] Piazza Solferino 2, [redacted]. 562.3800. Ore 15,30 A. Innocenti e P. Nuti in **Ciò che non ama.** Incontri con i poeti lirici dell'antica Grecia. Il Fiore all'Occhiello 1997-98. Rinnovi e nuovi abbon. Grande, Giovane, Rosso, Blu. [redacted] e [redacted] tutti i giorni or. [redacted]. 9-06.

AMBRA. Via Chiesa Salute 77/b, tel. 210.985. [redacted] spettacoli hard-core dal vivo con le più famose [redacted] Ingr. viet. ai minori di anni 18. [redacted] film: orario 16; 21. Orari spettacoli: 17,30; [redacted]

ARALDO. Via Chiomonte 3.

[redacted] GIOVANNI [redacted] - LINGOTTO. Via Nizza 280 CHIUSO

AUDITORIUM RAI. P. Rossaro. CHIUSO.

[redacted] Piazza Carignano 6. Oggi e domani riposo. Lun. 6 ore 18 lettura di **Guerra e Pace** di L. Tostoj, a cura di Mauro Avogadro con la comp. dei giovani del T.S.T. Fuori abbonam. Ingr. Lire 1000. Prosegue la vendita abbon. presso la bigliett. T.S.T. [redacted] Roma 49. Or 10-18, dom. riposo. Tel. 517.6246.

COLOSSEO. Via M. Cristina 71, tel. 669.8034 Camp. [redacted] stagione 1997/98. Abb. Arcobaleno 8 spettacoli posto fisso [redacted] Abb. Cabaret 7 [redacted] fisso. Arco+Mito 12 spettacoli posto [redacted]. Inf. e vendita abbon. cassa [redacted] orario 10-13; 15-19

ERBA. Corso Moncalieri 241, tel. 661.5447. Prosegue la camp. [redacted] per la stag. teatrale 97/98. Inf. fer. 9/13, 17/22; fest. 15/22.

[redacted] TEATRO. Via S. Teresa 5, tel. e fax 530.238. Ogni mattina su prenotazione, repliche scolastiche **Il Gianduja al circo delle meraviglie** e **Cappuccetto Rosso,** novità con i pupi siciliani. **L'ira di [redacted]** dall'opera di Omero. Per infor. sulla prossima stagione 1997-98 tel. e fax [redacted] Orario. 9-13 e 14-19.

[redacted] GIUSEPPE VERDI. Orchestra Filarmonica di Torino. Stagione Sinfonica 1997-[redacted]. Continua la vendita abbonamenti a 9 concerti. Prezzi da L. 165.000 a 270.000. Informazioni in vicolo San Lorenzo 1. [redacted] (011) 436.0681 - [redacted] Orario 9/12,30-15/18,30; sabato 9,30/12,30.

JUVARRA. Via Juvarra 15, tel. 532.087. Fino [redacted] [redacted] **teatrali meravigliosi anni [redacted]**. Incontri, dibattiti, concerti, spettacoli [redacted] Prossima: domani ore 21 [redacted], serata di costume sugli anni 70 a cura e [redacted] Le Sorelle Suburbe, P. Corti, M. Fantini al piano [redacted] Barbera. Ingresso libero. Inf. [redacted] martedì a [redacted] 532.087.

[redacted] Santa Giulia 2 bis, telefono 812.2312 Attori nel [redacted] '97/'98 Luigi De Filippo, Giorgio Molino, [redacted] Marchetti, [redacted] Marsiglia, Antonio Casagrande, Tina Tempesta, [redacted] Laganà, Giovanna Ralli, [redacted] Di Marino

TEATRO NUOVO. Corso Massimo d'Azeglio 17. Ramona De Saa (29/9-11/10), Maria Eugenia Reyes (13/10 - 18/10). Torino per la danza 8/12 ore 18. Inf. tel. 650.02.53 - 650.02.24

TEATRO [redacted] - Via P. Sarpi 111. Stagione 1997/98 cartellone serale. **Rassegna [redacted]**, rassegna per le scuole. Per inf. [redacted] al 011-437.62.30 in [redacted] ufficio 9/13 - [redacted].

PEMMA BAR. Via Pomba 7, tel. [redacted]. CHIUSO.

TEATRANZA ARTERRANA. Via Palestro 9 (Moncalieri) Tel. 645.740. Metropolitana 3 progetti teatrali 1997-98 Giovani Resistenze: Risveglio di Primavera [redacted] Tomo di Antigone, Gioventù Malata, Sotto la Ruota. Di M. Babuin, E. Fasella, D. Castaldo, A. Bestente. Per Uomini Soli, Piccoli Fuochi, Minimi Spazi e Primissimi Piani. Organiz. [redacted] 645.740.

[redacted]. Piazza Massaua 9. [redacted] Danza: 25/9 - 25/10 Etela Prokhorova (Kirov) e Jorge Vede (Cuba) 3-4-5 ottobre [redacted] Racovitza. Compagnia [redacted] di [redacted] 1997-98. Sono in prenotazione gli abbonamenti. Serata inaugurale giovedì 27 novembre con Tango, spettacolo su [redacted] Tenco nel trentennale della morte.

TEATRO MASSAIA. Via Cardinal Massaia 104, tel. 257.881 RIPOSO Prossimamente dall'8 all'11 ottobre la compagnia Raffaella De Vita presenta **Il garofano verde.** Oratorio per Oscar Wilde. [redacted] e regia di Raffaella De Vita. Ingresso L. [redacted] rid. 15.000. [redacted] dall'1/10 ore 17-18 [redacted]

[redacted]. Via Brandizzo 65, telefono 248.1119. Da sabato 11 rassegna Identità e differenza. [redacted] prenotazioni e informazioni tel. 0368/313.3994.

[redacted] Via Garibaldi 4, Settimo T.se. [redacted] teatrale 1997-98. Laura Curino, [redacted] e Famosa Mimosa, Marco Paolini, Teatri 90 La scena ardita dei nuovi gruppi, Marco Baliani, I Magazzini, I Fratellini, Teatro Settimo nuove produzioni, Divina. Abb. a 6 e 3 spettacoli. Per inf. tel. 011 - 897.17.46.

[redacted] TEATRO. [redacted] 20, Grugliasco. Tel. 787.117 Stagione Teatrale 1997-98 Nuova programmazione. Inf. 011-787.117-786.048.

[redacted] Via Matteotti 1, [redacted] Dom. 12 ottobre ore 16,30: rassegna: Teatro per la terza età, a cura della comp. New Age. [redacted] **tutti i bulli vengono per nuocere** di D. Fo, comp. Teatro Nuovo Torino. Bigl. L. 10.000, pren. al 640.37.00.

ZONA CASTALIA. Centro Culturale [redacted]. Stagione '97-'98: Una via Teatrale 8-10, ore 21,30. **Le danze sacre delle Devadasi nei templi dell'Orissa,** dall'India tradizionale danze Odissi con I. Cibrini. Inf. ore 15-19. [redacted] 544.525/545 Ingr. riservato soci Arci.

[redacted] TEATRO. Via Don Orione 5, Torino. Stagione 97-98. Il teatro della differenza, rassegna di prosa con riferimenti [redacted] sociali con I. Ferri, S. M. Ferraro, F. Rizzoli, R. Lagato, G. Bardin, P. Pozzi, L. Borghina. Informazioni [redacted] (011) 338.000.

LE TV PRIVATE

TELESTAR: 18 FBI; 19 Cartoons stories; 19,30 Patapunfete; [redacted] Caleidoscopio; 20,30 Il nido dell'aquila; 22,30 Giramondo; 22,59 Amichevolmente con.

[redacted] - [redacted] 19,30 TG4 Settegiorni; 20,30 Piemonte in piazza.

TORINO [redacted] 18,20 Documentario Svizzera; 20,50 T.S.I. Telegiornale sera: 21,35 Torino express.

TELECITY: 18 [redacted] per amore; 19 Giramondo; 19,35 City Hunter; 20 Superamici; 20,50 Crazy for you; 22,40 Tradimento fatale.

[redacted] Primo piano; [redacted] Rinchiusa; [redacted] Primo piano; 23 Autoexpo.

[redacted] TV: 19 Le auto [redacted] settimana; 19,30 TG4; 20,30 Concerto "Beatles e dintorni"; 22,45 Juventus toro news; 23 Skandal.

TELETIME: 18,30 Auto oggi; 19,20 Time sette; 22,20 Time [redacted]; 23,15 Telefilm.

[redacted] RETE: 18,01 [redacted] e dintorni; 19,15 L'amore vero [redacted] si compra; 20 Corsa tris; 20,15 [redacted] and ten; 20,45 [redacted] di [redacted] marito [redacted] incinto; 23,02 Vizi privati; 23,37 Auto d'oggi.

[redacted] ODEON TV: 18 Territorio italiano; [redacted] Sportivi ; 19 Blak; 21,30 Torino express sette giorni; [redacted] Tape runner.

[redacted] 19,30 Telegiornale; 20 Intrighi e amori [redacted] marron glacee; 20,30 Fuori gioco; 22,30 Telegiornale; 23 Le auto della settimana.

[redacted] 18,13 Tv Bazar; 19,02 Fantaman; 19,50 [redacted] in Italy; 20,45 Cane arrab[redacted]o; 23,01 Auto d'oggi; 23,39 Vizi privati.

G.R.P.: 18 Fun tv; 18,30 Zap mania; 18,45 Le [redacted] settimana; 19,30 Motori Italia; 20 Cartoni animati; 20,30 Sussurri per un assassino; 22,45 Bravo Dick; 23,15 Le auto della settimana.

RETE 7: 18 Viaggilandia; [redacted] Auto d'oggi; 19,55 Informasette; 20,10 Mondo dell'occulto; 20,40 Protezione Civile; 22,40 Informasette; 23 Crazy dance; [redacted] Informasette.

[redacted] Settegiorni; 19,30 L'udienza di Giovanni Paolo [redacted] 20 Cartoni animati; 20,40 Imputato alzatevi; 20,40 Il pirata [redacted] lo; 22,30 Ecclesia; 23 Grandangolo.

[redacted] 9: [redacted] Settegiorni; 19,30 L'udienza di Giovanni Paolo II; 20 Cartoni animati; 20,40 Il pirata [redacted] lo; 22,30 Ecclesia; [redacted] Grandangolo.

8.21: 19 Telegiornale; 19,30 Televendita; 2[redacted] [redacted] storie di [redacted] Vandika; 21,30 Le [redacted] della settimana; 22,30 Fuori gioco; 23,30 Telegiornale.

TELE ALPI: 19 [redacted] Montecitorio; 19,40 Le auto della settimana; 20,45 Time [redacted] programma sportivo; 22,45 Le auto della settimana.

TELEVOX: 20,10 Videogiornale; 20,25 Dove - Gli appuntamenti serali in città; 22,15 La vetrina di Televox.

[redacted] 18,05 Shopping tv; 18,50 Gold rush; 20,05 Cyborg; 20,40 Piccole stelle; 23 Bikini [redacted] 3^ serie.

Eventuali errori e variazioni nei programmi sono causati dalla non tempestiva comunicazione delle emittenti.

MUSEI E MOSTRE

[redacted] 167-[redacted] - informazioni su musei, [redacted] manifestazioni in Piemonte a cura della Regione. Orario: 9-13, 14-18.

ACCADEMIA ALBERTINA DI BELLE ARTI (via A. Albertina 8, t. [redacted]). Or.: 10-13; 15-19.

PINACOTECA ALBERTINA DI BELLE ARTI (via A. Albertina 8, t. 817.78.62). da mar. a dom. 9-13; 15-19. [redacted]

ARCHIVIO DI STATO (p. Castello 209, t. 540.382): Orario: Lun.-ven. 9-18; sab 9-14. Dom. chiuso.

ARMERIA REALE (p. 543.[redacted]). Mar. e gio. 13,30-19; altri giorni 9-14; dom. e fest. chiuso.

BASILICA DI SUPERGA E TOMBE DI CASA SAVOIA (t. [redacted]): visite tombe, 9,30-12; 15-18. [redacted]

[redacted] NAZIONALE (p. [redacted] 3, t. [redacted]). Mar-mer-gio ore 9-13 e ore 15-18. Ven. e sab.: 9-13. Dom. e fest. chiuso.

BIBLIOTECA REALE (p. Castello 191, t. 543.855). Or.: lun. e mer. 8,30-17,45; da mer. [redacted] 8,30-13,30.

BORGO MEDIOEVALE (t. 669.9372): Aperto tutti i giorni ore [redacted]. La Rocca è aperta dal [redacted] domenica [redacted]. Lunedì chiuso

CASTELLO DI VENARIA (t. 562.25.20). Visite guidate agli «Itinerari Juvarriani». Mostra: [redacted] nel "[redacted]". Mar., gio., sab., dom. e festivi 9-11,30; 14,30-18,30. Sab. visite in notturna «Luci[redacted]» alle 21 su pren. Per inf. tel. 450.36.75.

CASTELLO MONCALIERI (tel. 640.7187). Giov. 9-12; [redacted] 9-13 e 14-18. Per gruppi e scolaresche prenotazione obbligatoria.

CASTELLO DEL VALENTINO (viale Mattioli 39, t. 564.63.77). Dal martedì alla domenica 10-18. Lunedì chiuso. Mostra: «Natura d'Acqua - Opere di Gaetano Nicosia». Fino al 29/10.

FONDAZIONE ITALIA [redacted] LA FOTOGRAFIA (p. [redacted] 4, t. [redacted]). Da mart. a ven. 10-19; sab. e dom. 10-19. Lun. chiuso. Mostra: «La collezione [redacted] Sandretto» [redacted] al 19/10.

GALLERIA D'ARTE MODERNA E CONTEMPORANEA (via Magenta 31, 562.9911) Dal mar. al [redacted] 9-19. Lun. [redacted] dom. 10-11,30. Mostra «Antonio Fontanesi 1818-1882» fino al 2/11.

GALLERIA SABAUDA (via Accademia delle Scienze 6, telefono 547.440). Mar., mer., ven. e sab. [redacted] gio. 13,30-19. Dom. 9-14. Lunedì chiuso.

PALAZZO MADAMA (via Orfane 7, tel 436.03.11): lun. e merc., 10-12; e 15-17; ven. 10-12.

MUSEO D'ARTE CONTEMP. - CASTELLO DI RIVOLI (tel. 958.7256). Mar., ven. 10-17; sab., dom. 10-[redacted] 1° e 3° giovedì del mese 10-22. Lunedì chiuso. Mostra: «Maurizio Cattelan, tre installazioni per [redacted]». Fino al 18/1/98.

MUSEO DI ANTICHITA' (corso R. Margherita 105, t. 521.2251). Orario: mar.-dom. 9-19. Lunedì chiuso. Domenica, ore 16, visite guidate.

[redacted] «Le macchine di Ruppia» (corso U. d'Italia 40, t. 677.[redacted]). Tutti i giorni 10-18,30. Chiuso lunedì. Mostra: «Stefano [redacted]. Giovane arte fotografica d'Europa». Fino al 12/10.

MUSEO [redacted] (via Accademia delle Scienze 6, t. 561.7776). [redacted] mar. e sab. 9-18; dom. e festivi 9-14; lunedì chiuso.

[redacted] - [redacted] (v. [redacted] 6, t. 541.567). Da mar. a dom. 9-18. Lunedì chiuso.

MUSEO [redacted] (via Guastino 30 - M. Cappuccini 66.04.104). Or.: sab., dom., lun. 9-12,30 e 14,45-19,15, [redacted] 8,30-19,15. [redacted] «Dalle vetrate del Grande Nord - Fotografie di Bradford Washburn». Fino al 2/11.

MUSEO NAZIONALE DELL'ARTIGLIERIA (corso G. Ferraris 0, t. 561.28.37): Chiuso per restauri.

MUSEO NAZIONALE DEL [redacted] (piazza Carignano, t. 562.1147). Mar.-sab. 9-18,30; domenica e [redacted] 9-12,30; lunedì chiuso.

MUSEO MARIONETTA T. Gianduja (via S. Teresa 5, t. 530.238). dal lun. al ven. 9-13 su prenotazione.

MUSEO PIETRO MICCA (via F. Guicciardini 7, t. 546.317) dal mar. alla dom. 9-19. Lunedì chiuso.

MUSEO REGIONALE DI SCIENZE NATURALI (via Giolitti 36, t. 432.30.80). Mostra: «Pianeta sul e [redacted]» [redacted] 13 ottobre. Or.: tutti i giorni 9-19; giovedì fino alle 23. Chiuso al martedì.

MUSEO STORIA NATURALE [redacted] (via [redacted] 37, [redacted]) [redacted] 14,30-18,30. Festivi: scuole e gruppi su prenotazione.

PALAZZINA [redacted] DI CACCIA [redacted] (Stupinigi, [redacted] 358.1220). Or.: 10-18,30; festivi 10-18,30. Lunedì chiuso. Pren. per gruppi.

[redacted] (via Lagrange [redacted], t. 517.1660). Or.: tutti i giorni 10-19; lun. 14-19. Prenotazione gruppi tel. 562.96.84. VII Biennale Internazionale di Fotografia: «Romantica - Immagini del cuore e della colpa». Fino al 12/10.

PALAZZO [redacted] (via M. [redacted], t. 575.62.05) aperto sabato, visite guidate 9-13.

PALAZZO REALE (tel. 436.1455). Piazza Castello. [redacted] dom. 9-14. Lunedì chiuso.

PROMOTRICE DELLE ARTI (Valentino - v.le Crivelli 11, 669.25.45). Chiuso Lunedì. Mar.-sab. 10-12; 16-19. Dom. 10-12. Mostra: «135ª Esposizione Arti Figurative».

SPAZIO [redacted] (via Pietro Micca 10, tel. 544.787). Tutti i giorni 9,30-19,30. Mostra: «[redacted] del sogno». Fino al 12/10.

[redacted] '97 (corso S. [redacted] 63, tel. 06.01.294). Scienza e [redacted] Orario mar.-[redacted] 15-20, dom. 10-20, lunedì chiuso. Fino al 26/10.

DOLCE & GABBANA

DAL 2 AL 7 FEBBRAIO '98

LA STAMPA TORNA A SCUOLA

con il progetto didattico che, a complemento della normale programmazione, da otto anni favorisce tra gli studenti delle scuole medie e tra quelli del biennio delle superiori la lettura del giornale, introducendolo in classe come vera disciplina.

LA STAMPA IN CLASSE è collegato ad analoghe iniziative avviate a livello internazionale sotto la sigla NIE (Newspaper in Education). Per gli studenti delle medie consiste nello svolgimento di esercizi per arrivare ad una lettura critica del giornale. Per gli studenti – del solo biennio – delle superiori, altri esercizi sono il mezzo per arrivare a scrivere vari tipi di articolo.

L'insegnante che desidera aderire al progetto dovrà compilare con precisione il tagliando che sarà pubblicato qui dal 27 ottobre. Tale tagliando dovrà esserci inviato unicamente **tra l'1 e il 20 novembre**, la scuola già avviata, in modo da avere chiari il numero degli alunni partecipanti, delle copie da acquistare, dell'indirizzo preciso e dettagliato dell'edicola dove avverrà l'acquisto. Entro fine dicembre invieremo all'insegnante gratuitamente a scuola, con la spiegazione dettagliata dell'iniziativa, il materiale per lo svolgimento degli **esercizi che prevedono la consultazione quotidiana di LA STAMPA dal 2 al 7 febbraio 1998.** Egli dovrà solo ricordare di fare acquistare le copie del giornale ai suoi studenti (una copia ciascuno o ogni due), ogni giorno, nei giorni sopra indicati.

OCCHIO AL TAGLIANDO DI ADESIONE:
dal 27 ottobre su LA STAMPA

Per informazioni: La Stampa in Classe - Tel. 011/568.16.97 - 568.33.51 **1678-02005**

SPAZIO AFFARI

[redacted] 5

TORINO PROVINCIA

RIVOLI zona collinare libera casa prefabbricata mq 1000 di terreno L. 240 milioni. Nevone Case 933.8587 - 0336 925.111.

ROSTA
In palazzina liberi/occupati [redacted] ne 1/2 camere cucina bagno [redacted] 184 [redacted] Gabetti Rivoli 958.6682.

SAN BENIGNO villa unifamiliare da ultimare mq 152 abitativi seminterrato mq 75. Immobiliare San Mauro 822.3636.
[redacted] TORINESE (To) in Via Trieste 16/14 Condominio San Secondo vendesi appartamento mq.91, poggioli, cantina e box. Prezzo L. 200milioni. Per informazioni tel. Reg. Gallo 010.543.663.
SAUZE di Cesana 3 km Sestriere privato vende nuovo monolocale bellissimo L. 100 milioni affare. Tel. 0337 226.790.
SAUZE D'OULX bellissimo trilocale bene arredato caminetto giardino 2 box L. 235 milioni. Iulacase 434.7525.
S. BENIGNO prestigiosa porzione di villa zona residenziale mq 190 mansarda giardino garage. Pragma 011 903.2422.
SETTIMO in palazzina anni '80 a 2 piani: 3 camere cucina studio bagno (128 mq) L. 205 milioni. Edimedia 817.4419.
SETTIMO libero in palazzina recente signorile alloggio mq 105, terrazzo mq 30. Piano [redacted]. Serim 562.9601.
S. GILLIO recente schiera salone cucina 3 camere 3 bagni mansarda giardino interrato. Roysicase 956.1968.
S. MAURO nuovo signorile soggiorno 2 camere cucina servizi box termoautonomo affare mutui permuta. Bimar 43.591.
S. MAURO prima collina alloggio in villa panoramico mq 140 tavernetta lavanderia box parco. Imm. S. Mauro 822.3636.
S. MAURO signorile [redacted] panoramico salone 3 [redacted] cucina servizi box [redacted] giardino. Battocchio 581.9530.
TRO[redacted] precollinare villa recente salone 3 camere cucina servizi [redacted] da box giardino permuta. Tel. 771.2220.
ULZIO bella posizione vicino pineta comodo stazione ottimi stessa case mono/bilocali arredati. Caruso 405.0005.

[redacted]
nuovo complesso varie tipologie di appartamenti mq 79 da L. 162 milioni, mq 83 con doppi servizi da L. 184 milioni, mq 100 doppi servizi da L. 206 milioni circondato da verde private e parchi pubblici. Mutuo prima casa. Tel. 482.5381.

VENARIA Reale via san Marchese 9 a 300 mt chiesa di Altessano in residenziale nuova costruzione con ampi giardini termoautonomo videocitofono in pronta consegna appartamenti signorili con ingresso salone 2/3 camere cucina biservizi box. Mutui permute dilazioni. Ufficio vendita in loco dal lunedì al sabato 9,30/12 -14,30/19. M.C.S. 452.7977.
VENARIA via Mantovani nuova costruzione alloggio mq 100 doppi servizi box L. 280 milioni trattabili. Tel. 273.5361.
VILLA bifamiliare Rivoli con 2 alloggi di soggiorno 2 camere cucina bagno L. 690 milioni. AD Casa 958.9489.
VILLA importante 8 km casello Carmagnola mq 400 rustico mq 280 terreno cintato mq 12000 piccolo parco piscina. Tel. 437.7663.
VILLA indipendente 3 lati abitativo mq 130 più interrato mq [redacted] L. [redacted] milioni Villarbasse. Amicasa 355.8539.
VILLA libera indipendente Almese splendida vista 2 alloggi seminterrato vasto terreno. Failla & Berlinetto 741.2874.
VILLA nuova Castiglione Torinese soggiorno cucina 4 camere 3 bagni taverna giardino L. 330 milioni. Univesta 650.3912.
VILLA Orbassano pressi bifamiliare oltre mq 130 per piano terreno mq 1000 L. 530 milioni. L'immobile [redacted].
[redacted] mq 140 abitativi più [redacted] giardino. Arcadia 958.1638.

[redacted]
sple[redacted] are ultime porzioni in ville bi[redacted] prezzo interessante consegna '98. Tel. 318.4390.

[redacted] Rivoli Ovest bi/trifamiliare moderna panoramica L. 980 milioni. [redacted] 958.9483 - 958.9489.
VINOVO villaggio Dega alloggio libero salone 3 camere cucina doppi servizi garage ampio giardino. Tel. 562.9939.
VINOVO villaggio [redacted] salone 3 camere cucina 2 servizi giardino privato mq 900 box 4 auto. Chiusano [redacted] C. 568.2658.
VINOVO villaggio I Lauri salone 4 camere cucinotta biservizi. Mansarda tavernetta 2 box auto. Edicasa 561.3535.
VINOVO villetta su 2 piani salone sala pranzo 3 camere cucina 2 servizi giardino terrazzo box. Studio Leone 488.169.
VOLPIANO Impresa Balocco vende ultimi alloggi signorili box mutuo San Paolo. Tel. ore pasti sera 011 900.3982.
250.000.000 villa collinare 280 mq 2000 mq giardino [redacted] minuti To Nord Est. Il Punto Imm. 597.497 - 0336 816.686.

PIEMONTE

AFFARONE Buronzo (Vc) casa indipendente bifamiliare 260 mq garage giardino L. 240 milioni. Iulacase 434.7525.
[redacted] 40 km da [redacted] simpatica ca[redacted] vani servizi rustico terreno. Nordimmobili 561.1881 - 0337 219.454.
CASCINOTTA periferia Asti 14000 mq terreno vigneto noccioleto prato grande casa [redacted] indipendente 6 [redacted] bagno porticato fienile cantina L. 170 milioni. Tel. 0141 831.251 ore pasti.
CLAVESANA (CN) zona collinare privato vende casa in ottimo stato con o senza terreno attiguo. Tel. 0173 790.154.
COLLINA di Biella immersa in 20000 mt di terreno villa mq 200 su 2 piani L. 360 milioni. San Carlo 542.782.
DUSINO S. MICHELE centro paese casa indipendente su 2 piani [redacted] cucina servizi box giardino. LA.TO. [redacted] vendiamo villa [redacted]. Tel. 0322 969.474.
PUNTO EDILNORD Langhe (Murazzano): da L. 29 milioni minialloggi nuovi terreno esclusiva. Numero verde 167 234.375.
45.000.000 saluzzese casa da riattare con 50 mila mq di bosco strada luce acqua. Il Punto Imm. 595.209 - 0336 816.686.

VALLE D'AOSTA

CHALLANT SAINT ANSELME Valle d'Aosta vendesi villa bifamiliare mq 100 abitazione mq 100 box e servizi giardino e orto posizione eccezionale. Finiture di pregio. Tel. 011 800.3982 ore pasti.

LIGURIA

ALASSIO vicinissimo mare bilocale ristrutturato termoautonomo luminoso L. 255 milioni. Fondocasa 0182 647.047.
ALBENGA Ortovero 2 camere cucina servizi balconi posteauto solo L. 50 milioni e L. 650 mila mensili. Tel. 0182 471.239.
ANDORA mare lirazionando unità immobiliare mono/bi/trilocale servizi da L. 180 milioni. Tel. 0182 85 667 ore pasti.
BERGEGGI luminoso soggiorno cucinino camera bagno balconata vista mare box L. 250 milioni. Tel. 019 821.335.
BORGHETTO occasione ingresso cucinino bagno ristrutturato L. 105 milioni. Borghetina 0182 970.875.
CERIALE affare L. 150 milioni comodo mare ingresso soggiorno cucinino camera servizi balcone. Tel. 0182 992.161.
CINQUETERRE L. 69milioni900mila due camere, cucina, bagno, due passi mare porticciolo. tel. 0187 920.331.
DIANO MARINA affare 500 mt mare bilocale 4 posti letto posto auto L. 115 milioni. Tel. 0183 409.030.

La vicenda:

"...Questa è una storia di desideri..."
IL GIORNALE

"Quel particolare giallo che colpì Montaigne, Stendhal, Proust... Quell'ironia che permea l'intero romanzo...
Fa pensare a un film di Almodovar, specie nei personaggi femminili, grandi figure umane, cariche di passione..."
CORRIERE DELLA SERA

"Personaggi in cui il lettore può identificarsi... Con un occhio rivolto alla lunga tradizione, da Friedrich Dürrenmatt a Leonardo Sciascia, che usa i meccanismi del giallo per raccontare la realtà."
PANORAMA

"L'odio, il sesso, la gelosia, l'avidità, l'amore... E' il momento di intrighi e menzogne che sfociano nel crimine."
IL MESSAGGERO

"Se avete amato la Califfa, non potete non innamorarvi di Margot,vera e propria regina del gioco, fantasiosa, sensuale e trasgressiva... Gli scandali, i segreti..."
ITALIA OGGI

"Quando il bel Giulio, che si rivale del fallimento finanziario con le prodezze sessuali, viene sparato e sfregiato è tutto un mondo di rispettabilità e potere borghese che viene scoperchiato."
LA STAMPA

"... Metafora della società odierna occidentale, dei suoi valori e del suo materialismo volti in marcio consumismo effimero."
ANSA

"Candori ambigui e smemoranti amori, pietà comuni ai cieli e alla terra, e scheletri che escono volando dagli armadi... L'intrigo, il pettegolezzo..."
LA GAZZETTA DEL SUD

"La geniale sorpresa finale."
ROMA

GIALLOPARMA
il nuovo romanzo di Alberto Bevilacqua

140.000 COPIE VENDUTE

MONDADORI

DIANO [redacted] ampio e luminoso monolocale 4 posti comodi terrazza vivibile vista mare posto [redacted] L. [redacted] milioni. Tel. 0183 409.030.
DIANO MARINA privato vende bilocale 150 mt mare ultimo piano ascensore ottime finiture arredato L. 290 milioni. A parte possibilità garage doppio. [redacted] 0336 761.7259.
[redacted] pressi Golf Club ingresso salone 2 camere cucina servizi terrazzo. Chiusano & C. 011 568.2658.
[redacted] L. 205 milioni [redacted] mt mare ingresso soggiorno cucinino camera [redacted]. Tel. 0182 992.161.
LOANO [redacted] complesso turistico, centrale, [redacted] a partire da L. 2[redacted] milioni. Gabetti Mare & Monti [redacted] 57.67.
[redacted] **LIGURE** ordinato termoau[redacted] soggiorno cottura bagno L. [redacted] milioni. Studiotre 019 612.843.
[redacted] 14 km mare villetta nuova mq 260 terreno mq 11.040. Possibilità mutuo trentennale. Tel. 019 693.254.
PIETRA LIGURE 150 mt mare affare monolocale mansardato a soli L. 118 milioni. Fondocasa 019 615.951.
SANREMO centralissimo salone 2 camere ampia cucina doppi servizi mq 120. Ottimo affare. Telefonare allo 011 562.1875.
SANREMO collinare panoramico soggiorno angolo cottura camera cameretta servizi 2 terrazzini. Aria 011 355.715.
SANREMO: presso Casinò in elegante condominio panoramico alloggio di 200 mq box auto doppio ottimo affare. E.T.G. Immobili Srl 011 521.2438.
S. BARTOLOMEO MARE vera occasione 2 grandi camere soggiorno cucina servizi 2 balconi a 50 mt dalla spiaggia L. 260 milioni. Tel. 0183 404.011.
SPOTORNO come nuovo comodo mare camera soggiorno cottura bagno balconi arredato. Studiotre 019 746.466.

ITALIA

[redacted] villa libera [redacted] 3 [redacted] tripli servizi ampia mansarda [redacted] giardino. Pastore 011 434.[redacted].
SARDEGNA Golfo Asinara nuovissimo residence quasi nell'acqua. Giardino, piscine, solarium, posti barca, spiaggetta. [redacted] no, tutto [redacted] L. 10 milioni contanti L. 79 [redacted] dilazionabili. Tel. 055 320.741.

COSTA AZZURRA

[redacted] **BEAULIEU** a 100 mt mare e casinò: trilocale [redacted] signorile soleggiato. Vera rara occasione. Tel. 0184 577.061.
A. [redacted] centralissimi nuovi mono/bilocali da L. 59 milioni. Sufficiente 30%. Differenza finanziabile con affitto. Reddito 8%. Interim 011 599.782.
A Mentone appartamenti in costruzione a 300 mt dal mare a partire da L. 85 milioni. Italimmobili 011 771.1918.
A Nizza centro garages alta rendita locative vendiamo in blocco o singolarmente. Italimmobili 011 771.1560.
CANNES splendido 100 mq in villa nuova, cucina arredata box doppio giardino privato L. 330 milioni. Tel. 0348 222.0045.
CAP ANTIBES (Villeneuve Loubet) appartamento nuovo, soggiorno grande, angolo cottura, camera letto, bagno, ampio terrazzo, box, giardino, piscina, prezzo affare. Tel. 953.4809.
CAP FERRAT posizione unica vicino al porto alloggi in villa ristrutturate da L. 300 milioni. Telefonare 663.6019.
JUAN LES PINS palazzina: vicino mare monolocale con terrazza L. 85 milioni. Bilocale L. 145 milioni. Italfrance 0033 609 515.397 - 0033 4 93 824.996.
MENTON: centralissimo, bilocale mq 50 più splendido terrazzo mq 100. La Belle Epoque Torino 568.1829.
[redacted]**NTONE** a 1300 mt dal mare nuovi mono/bi/trilocali con posto auto da L. 83 milioni. Interim 011 599.782.
MENTONE bilocale vista mare con parco secolare splendido palazzo d'epoca L. 270 milioni. Tel. 0033 609 515.397.
[redacted] Garam[redacted] in residence [redacted] dal costruttore vista [redacted] pr[redacted]. Tel. [redacted]
NIZZA ampio bilocale [redacted] a 100 mt [redacted] ristrutturato, volendo arredato L. 185 milioni. Italfr[redacted] - 0033 4 93 824.996.
NIZZA sul mare disponiamo di appartamenti di varie metrature a partire da L. 65 milioni. Tel. 0335 372.513.
NIZZA vicino al mare bilocali da L. 71 milioni vicino [redacted] Negresco da L. 107 [redacted] Servizio Casa tel. 563.6019.
ROQUEBRUNE villa [redacted] mare indipendente adattabile a bifamiliare terrazzo giardino rimessa. 'La Borsa' 011 388.482.
[redacted] Cap Ferrat prestigiosi bi/trilocale in splendida villetta con giardino privato 50 mt mare. ISIT 817.7567.

LOCALI UFFICI CAPANNONI

AFFARE Lungo Po, fabbricato libero 8 lati, mq 450 su due piani, cortile carraio, impianti nuovi, svariati usi. R.I. 819.0844.
ALPIGNANO libero capannone mq 5000 pianta aperta ampio parcheggio L. 680 mila/mq. Battocchio 581.9530.
CANTIERE S. Rita via San Marino palazzo signorile locale commerciale mq 96 adatto esposizione ufficio studio medico o veterinario. Germani 812.5145.
CAPA[redacted] industriale in Santena pressi uscita tangenziale nuova costruzione mq 750 vendesi. Tel. 641.838.
CAPAN[redacted] laboratorio mq 4000 fronte autostrada ampi cortili possibilità di ampliamento. Aston & Haston 562.2525.
CAPANNONE Moncalieri pressi tangenziale 1200 mq attrezzato uffici 200 mq libero subito affare. Berra 549.330.
CAPANNONE nuovo mq 1000 area di pertinenza mq 1200 fronte strada statale To/Saluzzo adatto esposizione o attività commerciale. Tel. 0175 249.220.
CAPANNONE [redacted] vendo 900 mq più 700 mq uffici più cortile zona Imbocco Autostrade. Prezzo affare anche piccole permute. Tel. 953.4809 - 953.2198.
CAPANNONI industriali di nuova costruzione vendesi a 800 mt dall'aeroporto. Possibilità finanziamenti a fondo perduto per artigiani e P.M.I. Tel. 562.3867.
CORSO Galileo Ferraris ufficio piano rialzato mq 130, 5 vani archivio servizi L. 295 milioni. Furbatto 544.566.
CORSO Trapani corso Orbassano capannoni uffici esposizioni locali commerciali da mq 300 a mq 7000 stesso blocco vendesi direttamente. Tel. 501.919.
CROCETTA adiacenze corso Re Umberto libero ufficio piano strada 2 vani servizi mq 40 mutuo. Edimark 502.696.
CROCETTA corso Turati locale commerciale mq 550 magazzino mq 500 garage mq 1650. Tel. 749.7549 - 0337 201.796.
EDO SERRA 549.330 capannoni varie metrature da 700 a 12000 mq comodi tangenziale liberi anche affitto.
G.E.A. libero via Cervino Stazione Dora locale artigianale laboratorio magazzino mq 500 più ufficio e cortile. Tel. 562.9939.
G.E.A. vende libero via Aosta laboratorio mq 100 piano terreno in ottimo stato. Tel. 562.9939.
MONCALIERI fabbricato artigianale/commerciale nuovo mq 220 più uffici ampio cortile indipendente. Tel. 641.838.
PIAZZA Solferino/Arcivescovado in elegante palazzo uffici mq 125/260/330. Luciana Viola 436.1395.
PRECOLLINA fronte corso forte passaggio immobile prestigioso di 700 mq uso commerciale/uffici possibilità magazzino garage 700 mq cortile giardino, vendesi. Tel. [redacted].
PUNTO [redacted] via [redacted] negozio [redacted] 3 vetrine con soppalco e ammezzato mq 300. Numero verde 167 234.378.
RIVALTA zona industriale vendesi capannoni di mq 500/1000/1500. Imm. Eurocasa [redacted].2373
RORA 885.317 corso [redacted]. Cesare pressi [redacted] lostrada TO/MI locali nuovi uso [redacted] mq 165 a partire [redacted]. 2.100.000 al mq.
STA[redacted] industriale 6000 mq palazzina uffici cortile alloggio custode pressi To-Mi. Furbatto 544.566.
TORINO zona Francia magazzino climatizzato con palazzina uffici complessi 650 mq indipendenti [redacted] commerciale) vendesi. Consulcase 771.[redacted].
UFFICI a magazzini/posti auto, Precollina corso Casale, mq [redacted] con giardino. [redacted] costruzione recente. vendonsi. Telefonare allo 011 561.3943.
VENDIAMO in Settimo strada Cebrosa capannoni industriali modulari a partire da 400 mq corredati di uffici e cortili indipendenti. Fidim 541.562.

BOX AUTO

MONCALIERI Borgo S. Pietro via Donizetti ultimi due box vende Styma 660.4533.

TERRENI

AREA [redacted]bile per mq [redacted] di alloggi Borgo San Paolo Torino vendo. Telefonare al 501.919.
BRUNO e Sangano vendesi terreno progetto approvato per villetta unifamiliare. Arcase 504.333.
CONCESSIONE [redacted] mq [redacted] su pilot zona Torino nord, 8 alloggi, 9 box, posti auto. Raffaello 650.4666/5.
GIVOLETTO vendo n. 2 lotti di [redacted] attiguo per ville singole ottima posizione. Nevone Case 933.8587 - 0336 926.111.
PIETRA LIGURE 14 km mare terreno edificabile con progetto per villetta mq 95 L. 70 milioni. Tel. 019 693.254.
RIVALTA zona industriale terreni per costruzione capannoni di mq 500/900/1500. Imm. Eurocasa 903.2373.
SAN MAURO terreno precollinare [redacted] mico progetto approvato per unifamiliare. Immobiliare San Mauro 822.3636.
TERRENO Giaveno 1200 mq per villa bi/trifamiliare progetto approvato posizione ottima prezzo affare. Tel. 953.4809 - 953.2198.

[redacted] 6

TORINO CITTA'

ACQUISTO Centro Crocetta signorile alloggio libero saloni 2/3 camere cucina servizi. Vianelli 562.8413.
ALLOGGIO libero medie dimensioni (max 150 mq) ricerco in Torino. Pagamento contanti. Signor Infantolino tel. 617.8000.
CERCASI Precollina Crocetta prestigioso alloggio o villa mq 250/350 trattative riservate. Eurofid 581.8777.
CERCHIAMO 1/2 camere tinello S. Rita Francia centro per nostri clienti. Rapida definizioni contanti. Centro Case 562.3888.
[redacted] in acquisto adiacenze [redacted] Montecuccoli piano alto 2 camere tinello cucinino servizio. Edicasa 561.3535
CLIENTE [redacted] cerca [redacted] S. Rita adiacenze Parco Rignon soggiorno 2/3 camere cucina 2 servizi. Tel. 581.3535.
CROCETTA o dintorni definizione immediata prestigioso piano alto salone 3 camere cucina biservizi. Esim 480.135
MASSIMA [redacted] villa in Precollina o collina Torino/Moncalieri. Esim esamina [redacted] definizione immediata. Tel. 480.135.
[redacted] professionista cerca tramite [redacted] soggiorno 2 camere cucina servizi. [redacted]. Tel. 561.3535.

[redacted]INO PROVINCIA

GABETTI ricerca [redacted] Moncalieri appartamenti di 1/2 camere cucina e servizi definizione per contanti. Tel. [redacted]568.

PIEMONTE

ACQUISTO rustico [redacted] o casetta [redacted] terreno attiguo massimo 40 km da Torino. 'La Borsa' 011 388.482.

LOCALI UFFICI CAPANNONI

[redacted] spedizioni acquista capannone [redacted] 1.000 [redacted] mq [redacted] ampio [redacted] in zona [redacted]. [redacted] 997 8004 ore [redacted].
LA [redacted] 447.5651 ricerca capannoni in Torino e [redacted] cintura da mq 500 a [redacted]. Rapida definizione.

[redacted] 7

TORINO CITTA'

A.A. CASAFFITTI Crimea signorile mq 310 [redacted] vuoto adatto foresteria. Tel. 593.901.
ABITAZIONI arredate bene in ville vuote in condominio centrale varie metrature e prezzi. Interacta 568.3629.
ABITAZIONI canoni particolarmente interessanti arredati bene vuoti bello stabile disponibili subito. Interacta 568.3629.
ADIACENTE piazza [redacted] signorile particolare piano alto [redacted] arredato mq [redacted] Raffaello [redacted]666/5.
AFFITTASI corso Cosenza salone 2 camere cucina biservizi box patti in deroga stabile signorile. Eurocase 562.3725.
AFFITTASI via Pittetti alloggio 3 camere salone cucina doppi servizi. Telefonare 771.7563.
ALTAMENTE signorile corso Galileo Ferraris mq 260 con posto auto richiesta L. 3.700.000 mese. Studio Veglia 530.547.
ATTICO [redacted] mansardato [redacted] ammobiliato intermediari, 150 mq, salone e letto con camini. Tel. 0336 699.9369.
CENTRO prestigioso alloggio via Juvarra salone 3 camere cucina biservizi custode box grande. Mapi 840.421.
CIT TURIN in prestigioso palazzo Liberty ufficio o abitazione mq 200 - 7 vani e posto auto. Arcase 504.333.
CORSO Marconi stesso stabile affitto mq 160 con giardino mq 95 2° piano adatti abitazione/ufficio. Studio Veglia 530.547.
CORSO Palestro/via Cernaia in signorile palazzo alloggio mq 130 piano 6° patti in deroga. Investitalia 568.3870.
CROCETTA adiacente in stabile signorile 2/3/4 camere cucina bagno affitta patti in deroga e referenziati. Toria 561.2077.
CROCETTA casa d'epoca 2 camere cameretta cucina bagno L. 950 mila mensili patti in deroga. Edilcentro 501.717.
[redacted] in palazzina d'epoca signorile affittasi alloggio libero mq [redacted]. S[redacted] Valentini 500.179 - 595.852.
CROCETTA isola pedonale [redacted] esclusiva palazzina salone 2 camere cucina 2 servizi box. G&V 568.4445.
CROCETTA villetta affittasi uso abitazione o ufficio mq 220 più seminterrato. Giardino L. 4 milioni. 'La Borsa' 388.482.
[redacted]. **CASE** [redacted] Stati Uniti [redacted] arredato ingresso living [redacted] cucina bagno [redacted] camera letto. [redacted].
E. CASE monolocali e bilocali stesso stabile di varie metrature vuoti ed arredati zona Crocetta. Tel. [redacted].
[redacted] S. Rita ingresso [redacted] camera tinello cucinino e bagno [redacted] patti in deroga. Tel. 319.6958.
[redacted] **IMMOBILI** precollina appartamento con vista di 200 mq in perfette condizioni, terrazzi, box auto. Tel. 011 521.2438.
[redacted] **ASTON** affitta stessa casa prestigiosi appartamenti da 80 a 340 mq. Tel. 562.2525.
LUNGOPO fronte collina 4 [redacted] cucinotta doppi [redacted] biingressi box. Rispar[redacted]521.41[redacted].
TORINO affitto 4 camere cucinino servizi terrazzo balcone soffitta cantina 5 piano via Avellino 19. Tel. 984.9031.
VIA Massena stabile d'epoca ascensore [redacted] arredato soggiorno 2 [redacted] notte bagno Gabetti 57.67.

TORINO PROVINCIA

BARDONECCHIA via Einaudi ampio monocamera quattro posti affitto annualmente [redacted] mediazione. Consuledilia 437.[redacted].
CASTAGNETO PO affittasi villa arredata. Solo referenziati. Tel. [redacted]
[redacted] affittasi villa ammobiliata di salone 3 camere [redacted] cucina e servizi garage. Tel. 562.9939.
CAVORETTO pressi [redacted] villa libera. Solo referenziati. Tel. [redacted].
CUMIANA, affittasi alloggio 3 camere, salone, cucina e servizi. Tel. 011 235.709 0337 202.341.
GIAVENO affittasi seconda casa alloggio ammobiliato box in [redacted]. Tel. lunedì [redacted].
MONCALIERI collina prestigioso alloggio ristrutturato mq 450 su 3 piani box 4 auto parco piscina. Eurofid 581.8777.
PINEROLO in tenuta del [redacted] appartamenti arredati mq 120/170/220 parco tennis. Tel. 812.4144.
SAN MAURO alloggio 150 mq 3 camere, salone, cucina, 2 bagni, box auto in casa molto signorile libero subito. Tel. 0337 218.926 - 822.3878.
SESTRIERE e dintorni affittiamo per inverno alloggi arredati dimensioni varie. Agenzia Lamaime 0122 755.000.
SESTRIERE Grangesises piazzale alloggio signorile grande salone cucina 2 camere doppi servizi box doppio affitto [redacted]. Torino Centro C.O. 011 582.2430.

LIGURIA

BORGHETTO affitto mesi invernali monolocali L. 420 mila bilocali L. 515 mila. Agenzia Edilriviera 0182 970.366.
BORGHETTO vicino mare affitto alloggi da L. 400 mila anche quindicine e settimane. Punto Edilnord 0182 950.771.

LOCALI UFFICI CAPANNONI

A Banca, Sim, Assicurazioni affitto direttamente prestigiosi locali vetrinati in strategica posizione centrale. Tel. 0337 217.507.
AFFITTASI via Reni mq 150 uffici più magazzino mq 800 con cortile e rampa scarico. Tel. 0172 40.567 - 0337 201.038.

AFFITTO NEGO[redacted]
via San Tommaso ottima posizione locale vetrinato superficie totale [redacted] mq. Gabetti 57.67.

BORGARETTO affittasi basso fabbricato mq 520 h 5 mt passo carraio su strada. Grimaldi 505.917.
CAPANNONE affittasi nuovo indipendente mq 2200 cortile mq 2500 in Torino zona Barca Bertolla. Tel. 011 857.4449.
CAPANNONE affittasi nuovo in Trofarello zona Ifa/Metro vicino tangenziale mq 700 più 300 uffici. Tel. 011 967.1227.
CAPANNONE 1800 mq con ampio piazzale comodo tangenziale Nord possibilità 800 mq uffici libero. Berra 549.330.
COLLEGNO affittasi capannone mq 3660 h 6 mt più uffici frazionabile in due lotti. Grimaldi 505.917.
COLLEGNO proprietario affitta dir[redacted]le locale mq 1700. Tel. 011 248.7241.
CORSO Cairoli angolo corso Vittorio affitto lussuosi locali 80 e 180 mq adatti studio notarile architettura pubblicità galleria d'arte atelier moda. Tel. 437.7663.
[redacted] Francia uffici signorili. saloncino 2 camere e servizi e 2 camere servizi. privato affitta. 521.4453.
CORSO Vinzaglio ufficio [redacted]gioso 6/7 vani servizi totalmente ristrutturato L. [redacted]ese. Furbatto [redacted].
CROCETTA via Piazzi salone 2 camere cucina servizi affittali uso ufficio o abitazione patti in deroga. G.S.I. 397.1767.
[redacted]**FID** 581.8777 via Sacchi prestigioso in casa d'epoca con portineria ufficio mq 250 L. 1 milione 800 mila mensili.

INVESTITALIA
[redacted]
corso Ferraris/Matteotti mq 141 più 102
corso Re Umberto dintorni mq 210
Crocetta via Montevecchio mq 250
centrale via San Tommaso mq [redacted]
via Principi d'Acaja nuovo mq [redacted]
corso Vittorio/Monumento mq [redacted]
TEL. 568.3870

MATTEOTTI affittasi ampio locale seminterrato. Telefonare 535.674 - 545.089.
DEGA [redacted] centro storico di Torino impresa offre in affitto negozi prestigiosi in quartiere completamente ristrutturato. Tele[redacted] ore [redacted] 817.8174 - 436.2338.
PIAZZA Statuto prestigioso ufficio mq [redacted] ingresso [redacted] camere servizi, decorato, eleganti finizioni affittasi. [redacted]. 0337 217.507.
[redacted]**VOLI** industriale [redacted] Allamano [redacted] capannone nuovo mq [redacted]. Verna 958.1302.
S. GILLIO affittasi capannone [redacted] uffici mq 1600 fronte strada parcheggio mq 6000. Battocchio 581.9433.

[redacted] 8

TORINO CITTA'

A.A. KOMARCO Sas [redacted] per referenziati alloggi vuoti/arredati in deroga o transitori senza vostre spese. Tel. [redacted].
[redacted] 779.3123 incaricati [redacted] istituti bancari cerchiamo appartamenti vuoti/arredati per funzionari in trasferta.
A. IMMOBILIARE SABATINO ricerca per propria clientela referenziata alloggi in affitto. Nessuna spesa. Tel. 385.1313.
A.M.C. CASE 434.2682 [redacted]cati [redacted] urgenza mono/bilocali [redacted] per funzionari Fiat in trasferta.
A. UNICASE [redacted] alloggi e ville vuoti o arredati anche fuori Torino per clientela selezionata. Tel. 331.840.
ABITAZIONI ville forte richiesta per dirigenti in arrivo di società auto e banche. Interacta ricerca. Tel. [redacted]
[redacted] ricerca per propria clientela refe[redacted] in affitto vuoti o [redacted] nessuna spesa. Tel. [redacted]
CERCHIAMO alloggi varie metrature uso abitazione o ufficio per nostra selezionata clientela. Centro Casa 562.3888.
CERCO elegante appartamento zona centrale o precollinare mq 260/350. Scrivere: [redacted] 2127 - 10100 Torino.
COLLINA 200 mq villa o appartamento imprenditore cerca urgentemente. Telefonare 0337 213.937.
E. CASE ricerchiamo per selezionata clientela alloggi e monolocali di varie metrature vuoti e arredati. [redacted].
IULACASE [redacted] alloggi vuoti [redacted] uso transitorio o [redacted] deroga senza vostre spese. Tel. 447.4886.
PER 10 ingegneri neoassunti industria cerca appartamenti mq 40/60 vuoti o arredati. C. 501.813 - 0338 802.0113
RICERCHIAMO in affitto appartamenti ville per nostra esclusiva e selezionata clientela. Bimar 011 43.591 - 0122 831.778.

[redacted]

[redacted] industriale Rivoli Cascine Vica [redacted] gliasco 100 mq ufficio e 100 mq magazzino. Tel. 959.6922 - fax 957.[redacted].

AUTOVEICOLI 9

[redacted] **ACQUISTA** autovetture massima valutazione pagamento [redacted] Via Sant'Ottavio 32 To. Tel. 011 817.7242. Zona Mole.
ACQUISTA auto fuoristrada camper furgoni camioncini frigo e ribaltabili. Ipercar strada Torino 27 [redacted] 997.1281.
ACQUISTA autovetture usate massima [redacted] lutazione pagamento contanti. Corso Montegrappa 24 B. Tel. 011 776.1898. Torino.
AUTOGILLIA acquista con voltura immediata auto fuoristrada e furgoni max serietà. Corso Umbria 35 To. Tel. 011 488.295.
CO[redacted] voltura immediata acquistiamo auto[redacted]. Aragonauto corso Dante 44 - 10126 Torino. Tel. 696 4713/4.

VIAGGI E VACANZE 10

ALBERGHI PENSIONI RESIDENCES

CASA riposo Torino centro, ospita anziani, conforto/assistenza continua. Telefonare 011 473.1173 - 437.47[redacted].
LOANO Albergo Solemare vicino mare le[redacted] Tv menù a scelta, ottobre/novembre L. 49 mila. Tel. 019 669.877.

MATRIMONIALI 11

AGENZIA MATRIMONIALE CONOSCERSI E... vi aspetta. Massima serietà e riservatezza. Torino corso Peschiera 281. Tel. 011 779.2872
CENTRO AGENZIE MATRIMONIALI ASSOCIATE & AUTORIZZATE. La certezza [redacted] giusto incontro nell'assoluta serietà. Amicizie, [redacted]: via Giuseppe Giusti [redacted], angolo corso Vinzaglio, Torino. Tel. 011 561.1055
INCONTRI Studio Matrimoniale. Requisiti richiesti: classe, cultura, serietà d'intenti. Via Vespucci 34 bis. [redacted]. 568.3242 r.a.
33ENNE celibe sincero affidabile buona posizione e impiego cerca ragazza fine sensibile matura di media altezza e di [redacted] principi scopo matrimonio Scrivere: [redacted] 10100 Torino
46ENNE divorziando residente nel pinerolese cerca signora anche divorzianda, scopo matrimonio. Scrivere: Publikompass 5642 - 10100 Torino

V[redacted] 12

A. ALBA GIOIELLI compra oro argento preziosi monete francobolli valutando al massimo. Tel. 323.002 To via Tripoli 85.
A. OREFICERIA GE.MA acquista oro argenteria monete preziosi alle valutazioni via Madama Cristina 42 tel. 650.2212.
ORO monete, medaglie, preziosi compro contanti alti prezzi. Gioielleria Gemelli - via Bertola 22 - Torino - Tel. 561.3066.
RETI materassi anche ortopedici, ampia scelta. Risparmio, qualità, misure. Direttamente in fabbrica. Tel. 749.5266.
SGOMBERO ville alloggi cantine acquisto mobili '800 1° '900 quadri soprammobili vecchie radio. Perris 011 984.4830

Granata di scena a Verona e Carparelli promette un gol

Cuore Toro per Souness

«Il tecnico ci ha restituito la grinta e adesso sapremo ricompensarlo»

Carparelli, a sinistra, con Ferrante: «Che bello segnassimo insieme»

TORINO. Sul filo un punto. Ottocontro sette, per ora il vantaggio è dalla parte del Verona. Oggi il Toro cerca resa conti per sistemare la classifica. Ma le parole se le porta il vento. Servono fatti. la domenica il giorno adatto per scoprire bluff verità, scollare velleità vuote dalle intenzioni serie.

Rianimati dal sul Genoa, i granata sembrano anche animati da propositi fieri. Il loro portavoce Carparelli, ex doriano di Loano, che ama il Toro al punto da l'istinto del bomber. Dice d'un fiato: «Domenica non incavolato, ma deluso, il che è diverso... Faccio cose belle per il collettivo, sarebbe meglio incorniciassi le prove con un gol, che è la ragione per cui la società granata mi ha voluto. Certo che il primo pensiero lo rivolgo al Toro, al suo futuro, alla serie A. E per questi principi sacrificherei perfino la parte che dentro di me invoca gol medicina. Medicina per morale. Le due cose, per una punta, vanno sempre pari passo. Ma non è un problema, una necessità. Però sapete quanto difficile accoppiare il gol al lavoro che si fa per squadra». E per aiutare uomini come Ferrante Lentini.

Oggi sul piatto c'è un Verona più ghedinitoso, turbato però da problemi psicologici, anzi è meglio definirli ambientali, poichè non c'è feeling tra Cagni e i tifosi e neppure tra il tecnico e i mezzi di informazione. Lui si isolato, un Don Chisciotte che combatte contro i mulini a vento.

Carparelli giocò nel Chievo, sa che aria tira nella città di Giulietta e Romeo: «E' gente calda, che ti sospinge in alto vai bene, ma s'infuria se il vento soffia a prua. Un motivo più perché Verona, che comunque ha un organico competitivo, trovi gli stimoli per tentare di batterci».

Il Toro, si spera, non starà guardare. I miglioramenti di cui si favoleggia, il desiderio recuperare in trasferta ciò che è sfumato in (1-1 col Foggia al Alpi, dunque due punti da riprendere), sono o molle che avete dentro? «Le intenzioni, quelle ci - risponde Carparelli lisciandosi un impercettibile pizzetto e sistemandosi il cappello alla giovane Holden -. Verona è un territorio difficile, puntiamo lo stesso al risultato: okay se è pari, stupendo se sarà un successo per noi. Possiamo vincere perché, ed è solo esempio, il Venezia è leader cinque punti più di noi, ma non ci è certo superiore. Ve ne accorgerete negli scontri diretti».

Dove Carparelli trovi tanto ottimismo lo confessa l'interessato stesso, ammettendo che «la svolta c'è stata la Samp Coppa, abbiamo dimostrato che vero Toro può mettere anche squadre di A. Da allora ho via ammirato un Toro più grintoso, con tanto cuore e un obiettivo unico: i tre punti. Manca continuità, questo sì. Per averci top occorre pazienza, i nuovi devono acclimatarsi, perciò bisogna sostenerci a vicenda. Ma so pure che il tempo stringe e tutto quello che perdi per strada adesso difficilmente la serie ti permette di recuperare domani». anche i problemi lingua legati a ster Souness sono svaniti? «Comincia ad esprimersi in italiano, e poi c'è Camolese che fa da interprete. Il gruppo è vicino al tecnico, ci ha insegnato a tirar fuori le unghie. Gli daremo soddisfazioni, magari già a Verona».

Una curiosità dettata dalle circostanze. Dorigo è stato sottoposto a risonanza magnetica agli adduttori di una coscia: c'è piccolo segnale d'allarme, «dunque è meglio non rischiare», dice il dottor Campini. Perciò a sinistra giocherà Bonomi e in entrerà Nunziata. A meno che Souness non decida (ma secondo noi è improbabile) di far scendere campo subito Pusceddu, l'ex che è stato ripescato dall'Empoli per smistargli Florijancic. Souness poco di lui, dunque preferirà la soluzione Bonomi & Nunzista.

Angelo

Verona (1-3-4-2): Battistini; Lucci; Siviglia, Baroni, Vanoli; Esposito, Giandebiaggi, Corini, Colucci; De Vitis, Aglietti.
Torino (3-5-2): Casazza, Mercuri, Bacci, Maltagliati; Carparelli, Asta, Nunziata, Tricarico, Bonomi; Ferrante, Lentini.

FLORIJANCIC

«Lieto di essermene andato»

EMPOLI. L'allegria: ecco la prima che ha colpito Florijancic, lasciando Torino per Empoli. All'attaccante sloveno, che è stato presentato ieri in tarda mattinata nella sede del club toscano, è bastato solo allenamento per rendersi conto della particolare atmosfera che si respira nel clan di Spalletti, ben diversa da quella respirata finora: «A differenza di ciò che accade nel Torino - ha spiegato, ma senza voler fare polemiche -, qui i giocatori ridono, scherzano, allenano in un clima sereno».

Tutto al contrario, insomma, dell'ambiente granata. «Sì, ma preferirei non parlare di quell'esperienza. Purtroppo è andata male, lo sapete, per fortuna ora volto pagina, torno in serie A dopo le difficoltà e le sofferenze patite nella B. Spero di ripagare al meglio la fiducia che l'Empoli ha voluto accordarmi». Nella gara di oggi contro il Milan, ovviamente molto attesa, Florijancic dovrebbe trovare posto in panchina. **[b. c.]**

Dorigo infortunato rientra Nunziata Bonomi a sinistra

Genoa, stagione dopo il ko

Perde con il Cagliari Marassi (1-3) trova un principe lussemburghese

GENOVA. Siamo all'ultimo colpo di Il Genoa, da ieri sera, ha un nuovo proprietario. Anzi, due: il Granduca Giovanni, della famiglia reale Lussemburgo, e il finanziere Patrick Perrin, parigino. Le trattative per sono durate finanziaria, «Royal Air Lux» sede a Lussemburgo. state condotte dall'ex giocatore della Samp e del Genoa Giancarlo Morelli, prossimo presidente rossoblù. Ieri ha seguito Genoa-Cagliari dalla tribuna d'onore e al termine ha formalizzato all'avvocato Andrea D'Angelo, legale Spinelli, l'offerta. «Effettivamente nelle ultime ore - ha detto D'Angelo - è avanzata una proposta, soddisfacente». Morelli non si è sbilanciato: «Stiamo ancora lavorando sulle bozze degli accordi, c'è bisogno ancora di un po' tempo, ma fiducioso». Manca l'annuncio 'ufficiale, ma l'accordo ormai stato raggiunto.

Il grande sconfitto della vicenda è Riccardo Sogliano, anche lui presente ieri Marassi, in tribuna laterale, insieme a Franco Scoglio. L'ex dg Parma era addirittura autorizzato dal presidente Spinelli (che è a Londra per affari) ad assistere, giovedì venerdì, agli allenamenti del Genoa. La sua cordata italo-inglese (presidente rebbe l'ex ministro del Tesoro, Piero Barucci) era data per favorita per martedì s'attendeva l'incontro decisivo, ormai inutile.

Tutto questo, Genoa-squadra è allo sbando: ieri è stato il Cagliari violare Marassi: 3-1 il risultato finale. Sardi in gol De Patre dopo appena 1'. Il Genoa reagiva, ma ser segnare. Nella ripresa Muzzi in contropiede chiudeva i conti, mentre i tifosi rossoblù 24' abbandonavano la gradinata Nord in segno di protesta. All'uscita dello stadio lancio di bottiglie contro il pullman della squadra. Affranto Maselli: «Servono dei rinforzi, ma a chi li devo chiedere?». Poi, nelle favole, è arrivato il principe. **[d. b.]**

Mezza maratona

Baldini nono nel Mondiale dei keniani

KOSICE. Nulla ha potuto Stefano Baldini, campione iridato di mezza maratona del '96, contro lo strapotere kenyano: la sesta edizione dei Mondiali di specialità, disputata ieri a Kosice, Slovacchia, l'è aggiudicata Shem Kororia davanti ai connazionali Moses Tanui e Kenneth Cheruiyot. Baldini ha più veloce di 16" rispetto al trionfo siglato fa Palma de Mallorca, ma ha chiuso la gara nono posto a 1'05" dal primo. Nella classifica squadre gli azzurri (Baldini, Michele Gamba 27° Antonio Arenuzzi 36°) si sono piazzati quinti, dietro Kenya, Sudafrica, Etiopia Spagna. azzurre, invece, non sono andate oltre l'ottavo posto: 24ª Andreucci, Fogli 45ª Maccioni.

Eccezionali, comunque, i tempi dei tre kenyani saliti sul podio: Kororia ha stabilito la seconda prestazione di sempre (59'56", 9" dal primato mondiale fissato nel '93 a Milano da Tanui), Tanui la quarta (59' 58") Cheruiyot chiuso in un'ora esatta, demolendo il personale. Ricco il bottino incassato dai tre fantastici corridori degli altipiani: 40 mila dollari per il primo, mila per il secondo 15 mila per il terzo.

Successo kenyano anche tra donne: la 24enne minuscola Tegla Lorupe l'ha spuntata con mezzo minuto di vantaggio, ma la vittoria nella classifica a squadre andata alla Romania che piazzato due atlete sul podio (Pomacu seconda e Simon terza) e cinque tra le prime 15.

Risultati. *Uomini:* 1. Kororia (Ken) 59'56"; 2. Tanui (Ken) 59'58"; 3. Cheruiyot (Ken) 1h 00'00"; 4. Ramaala (Saf) 1h 00'07"; 5. Murhit (Bel) 1h 00'16"; 6. Thys (Saf) 1h 00'23"; 7. Assefa (Eti) 1h 00'52"; 8. Jesus (Por) 1h 00'56"; 9. Baldini 1h 01'01"; 10. Chege (Ken) 1h 01'13". *A squadre:* 1. Kenya 2h 59'54"; 2. Sudafrica 3h 03'34"; 3. Etiopia 3h 03'46"; 4. Spagna 3h 05'35"; 5. Italia 3h 06'00". *Donne:* 1. Lorupe (Ken) 1h 08'14"; 2. Pomacu (Rom) 1h 08'43"; 3. Simon (Rom) 1h 09'05"; 4. Chepchumba (Ken) 1h 09'07"; 5. Olaru (Rom) 1h 09'52"; 6. Dorre (Ger) 1h 09'56". *A squadre:* 1. Romania 27'40"; 2. Kenya 3h 27'57"; 3. Giappone 3h 31'38"; Italia 3h 39'22".

SPORT FLASH

Il Manchester United fa il pieno anche in campionato: 2-0 al Crystal Palace, gol di Sheringham e autorete di Hreidarsson. Doppietta di Carbone rete Canio nel 3-1 Sheffield Wednesday sull'Everton.

Scala ha perso ancora (3-1 con l'Arminia Bielefeld) in Bundesliga: per il Borussia Dortmund, prossimo avversario del Parma in Champions League, è la 4ª sconfitta stagionale. Trapattoni invece vola: il Bayern ha vinto 3-2 sul campo Bochum resta a -2 Kaiserlautern.

DICHIO AL LECCE. Il Lecce ha acquisito Samp per 2 miliardi la comproprietà dell'attaccante italo-inglese Danny Dichio, anni.

GIUDICE SUL DNA. Il giudice Bonadio ha rinviato ancora il verdetto sull'analisi del Dna relativo al campione di urine attribuito Maradona, che evidenziò cocaina. Per gli avvocati di Maradona vi è stato scambio volontario di liquido. Domani il verdetto.

Altre grane per Materazzi: portiere Cervone ha lasciato il ritiro, dopo aver appreso che oggi giocherà Zunico.

TENNIS. Semifinali Pechino: Courier-Johansson 6-3, 6-4; Gustafsson-Carlsen 6-2, 6-4.

LA DAVIS. Francia in vantaggio 2-0 sull'Olanda nella finale di Federation Cup: Testud-Schultz; McCarthy 6-4, 4-6, 6-3; Pierce-Oremans 6-4, 6-1.

Pierfrance-Chili (Ducati) ha il tempo nelle prove del Gp del Giappone, 11ª prova mondiale. Solo 8° il leader iridato Kocinski (Honda).

prima finale-scudetto, Cariparma batte Danesi Nettuno 4-3.

Gianluca Genoni, 29enne nato a Galliate, ha stabilito ad Arbatax nuovo record mondiale di apnea profonda in variabile scendendo a -120 metri, 5 oltre il precedente record di Umberto Pelizzari.

All'ippodromo Tor Valle si disputa oggi il Derby di trotto, la corsa più prestigiosa dell'anno per i cavalli di tre anni. A Longchamp (Parigi) è invece in programma l'Arc de Triomphe di galoppo, la più famosa prova europea per i purosangue.

VOCE DATI IMMAGINI OUTSOURCING APPLICATIVI

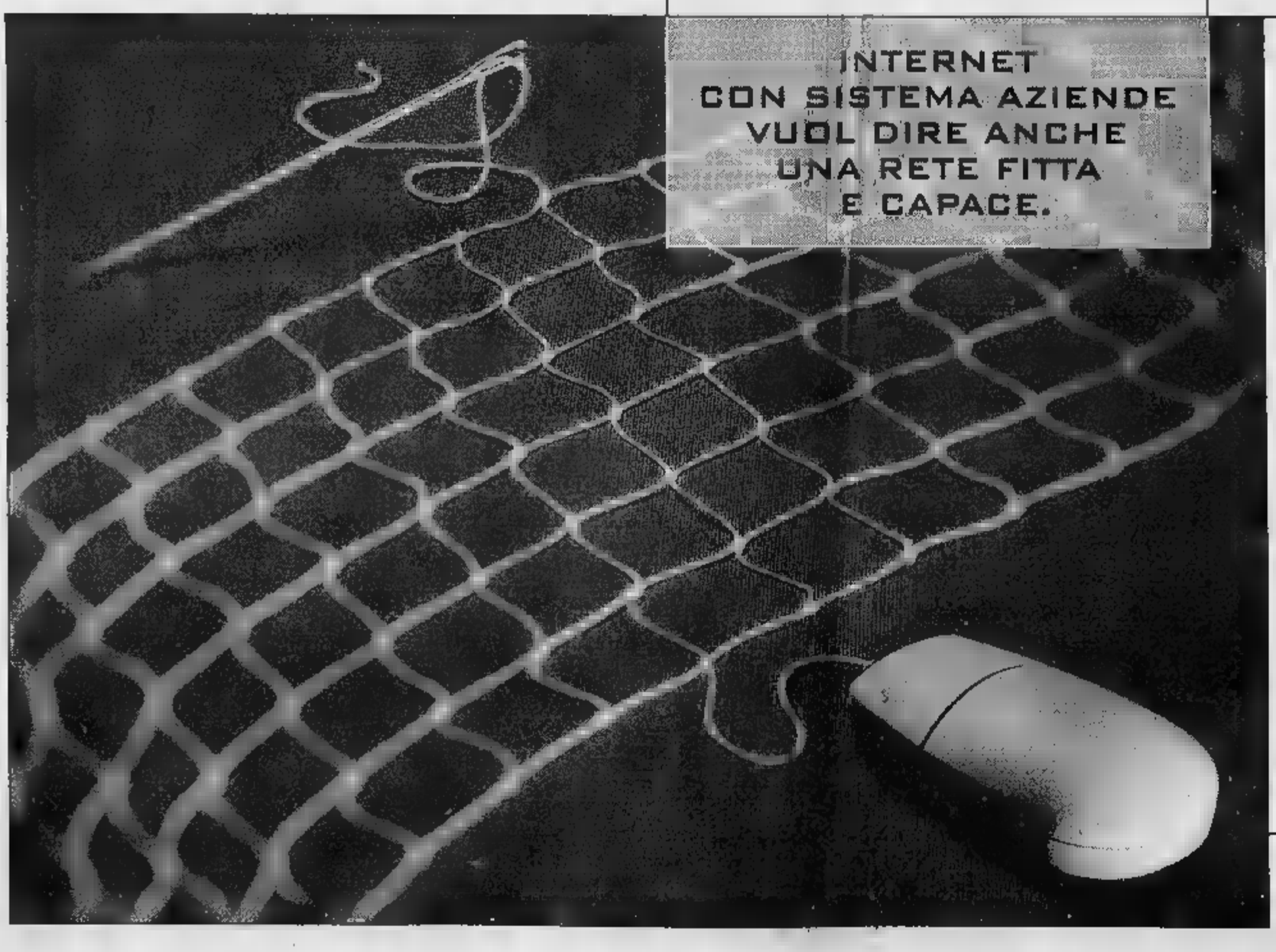

Capillarità degli e velocità di trasmissione i punti di forza di *Sistema Azienda* Telecom Italia e soluzioni specifiche per Internet.

Innanzitutto *Interbusiness*, piattaforma alte prestazioni: la sua velocità deriva dal nostro *backbone* nazionale realizzato con la tecnologia ATM a 34 Mbit/s. Il collegamento internazionale alla "Big Internet" avviene mediante la dorsale *Seabone*, la più grande in uscita nostro Paese. Se desiderate una connettività Intranet, e cioè all'interno dell'azienda, e se avete la necessità di collegare postazioni vostra azienda con interlocutori abituali – connessioni Extranet – ecco *Arcipelago*. Per la creazione siti web potete su *BusinessWeb*.

Duecentocinquanta punti d'accesso in tutto significano per voi facilità d'accesso e riduzione dei costi; per noi di Telecom Italia capillarità cui andare fieri.

Quello che *Sistema Azienda* Telecom Italia vi offre è semplicemente tutto quello che potrebbe servirvi: *chiavi-in-mano*, nalizzate a misura di ogni azienda, per sfruttare Internet veramente al massimo. Per noi, così come per voi, *gestione globale telecomunicazioni* significa anche questo. Per saperne più, chiamateci a questo Numero Verde. 167-

VI ASPETTIAMO ALLO SMAU, PADIGLIONE 33.

SISTEMA AZIENDE

TELECOM ITALIA Divisione Clienti Business CSO ISO 9001

TELECOM ITALIA

GSM

Tim Ferrari.

Rosso Corsa

Call position.

Copertura GSM TIM Giugno '97: territorio 68,8% - popolazione 94,8%

167-011777 Il telefonino ufficiale delle vetture Ferrari. Anche nei colori Giallo Modena e Nero Daytona. Nei Centri Tim e nei negozi "il telefonino".

TIM
Telecom Italia Mobile

Attacco a Castellani sulla scelta della nuova sede di Palazzo Nuovo

Collegno vuole l'università

«Non esistiamo solo per l'inceneritore»

«Castellani dovrebbe rendersi conto [redacted] Collegno [redacted] esiste solo per piazzare lo scomodo deposito del metrò o [redacted] inceneritore. Il nostro ex ospedale psichiatrico può benissimo [redacted] ospitare le facoltà [redacted]che dell'università, invece lui continua [redacted]a [redacted] tergiversare sul da farsi».

[redacted]' un attacco duro quello che il sindaco [redacted] Collegno Umberto D'Ottavio sferra contro [redacted] sindaco di Torino. Tra le varie ipotesi sulla [redacted]va sede delle facoltà ora collocate a Palazzo Nuovo, quella sull'utilizzo della Certosa [redacted] Collegno continua ad [redacted] presa sempre [redacted] in considerazione. [redacted] Comune di Torino [redacted] sembra infatti p[redacted] orientato ad acquisire i 75 mila metri quadri dell'Italgas, ammesso però che si superi l'ostacolo dovuto al fatto che l'operazione sull'area di corso Regina è legata al rinnovo della convenzione per il metano in città, oppure a rilevare le [redacted] Officine ferroviarie e la Manifattura Tabacchi.

«Sono entrambe due strade lunghe [redacted] costose - prosegue D'Ottavio -, mentre Collegno può mettere a disposizione, già dal prossimo an[redacted] accademico, 10 mila dei 40 mila metri quadri complessivi. Non oc[redacted] nemmeno grandi lavori di ristrutturazione, [redacted] praticamente già quasi tutto pronto. E i locali, [redacted] proprietà dell'Usl [redacted] quindi della Regione, potrebbero [redacted] ceduti in comodato d'uso a prezzi molto convenienti [redacted] non addirittura gratuitamente».

Sensibile alla possibilità di [redacted]sformare l'ex op in sede universitaria è anche il direttore generale dell'Usl 5, Nicolò Coppola. «Esiste già un progetto realizzato insieme al Comune - ricorda -, i tempi previsti per [redacted] operazioni di trasferimento sarebbero sicuramente [redacted]sai più brevi rispetto ad altre possibilità. Una spinta sull'acceleratore per questa scelta potrebbe darla, al punto in cui siamo, la Regione. Il comodato in uso [redacted] una [redacted] economica davvero molto conveniente».

[redacted] progetto di Collegno prevede inoltre la realizzazione di altre strutture universitarie nell'area interno alla Certosa. «In ogni [redacted] - precisa il sindaco D'Ottavio - gli studenti potrebbero [redacted] a disposizione 1 metro e 20 cm quadri ciascuno, contro i 20 [redacted] quadri in cui vivono attualmente [redacted] Palazzo Nuovo».

Ma Collegno non è, comunque, troppo periferica? «In realtà è molto ben servita dai mezzi di trasporto - ribadisce D'Ottavio -, sia con il treno che con gli autobus [redacted] può raggiungere il centro di Torino [redacted] un tempo minimo di 10 minuti ad [redacted] massimo di [redacted] minuti. La metropolitana, poi, potrà contribuire notevolmente [redacted] ridurre ancora [redacted] più le distanze».

Secondo D'Ottavio, insomma, Collegno è ben inserita nell'area metropolitana torinese, [redacted] le [redacted] quindi considerata. [redacted] affrontare [redacted] problema degli ospiti dell'ex ospedale psichiatrico? Potranno trovare una nuova sistemazione in tempi rapidi? Il direttore generale dell'Usl 5 è convinto di sì. «La legge prevede già il superamento delle strutture manicomiali - afferma Nicolò Coppola -, [redacted] un piano, ancora da definire nei dettagli che stabilisce il trasferimento degli ex degenti in [redacted]nità alloggio o altre sedi sul territorio».

Grazia Longo

Il sindaco [redacted] Collegno **Umberto D'Ottavio:** «L'ex o.p. è già praticamente pronto per ospitare gli studenti»

FALSI [redacted]

«L'acqua è inquinata»

Falso allarme inquinamento ieri mattina a Collegno. Un gruppetto [redacted] buontemponi ha tappezzato il centro cittadino con un volantino che comunicava l'inquinamento dell'acqua potabile e invitava tutti i cittadini [redacted] portare dei campioni di acqua presso il comando dei vigili urbani, dalle 13 alle 14. Per fortuna in pochi si [redacted] fatti abbindolare, tant'è che nonostante alcune telefonate al centralino della polizia municipale per avere chiarimenti in merito alla vicenda, nessuno si [redacted] presentato [redacted] i campioni di acqua. E dire che i volantini [redacted] stati preparati con grande cura, [redacted] tanto di stemma comunale e [redacted] terminologia scientifica, [redacted] il «batterio tricomelumun capace di provocare perforazioni gastriche» per fortuna [redacted] soltanto la trovata di qualche burlone in eccessivo anticipo rispetto ai tempi [redacted].

L'omicidio in [redacted] piazzola della superstrada per Chivasso ai primi di maggio '94

La pistola lo accusa, il Dna lo scagiona

Un giallo inestricabile destinato all'archiviazione

C'è il morto ammazzato [redacted] colpi di pistola, c'è l'arma [redacted] delitto, un revolver cal. 38, ma [redacted] l'assassino e forse [redacted] si scoprirà mai. Il giallo dell'omicidio di Giuseppe Di Ruggiero, [redacted] anni, [redacted] morto nella sua Panda rossa, in una piazzola della superstrada per Chivasso ai primi di maggio '94, sembra destinato a rimanere un mistero. Eppure, almeno all'inizio, [redacted] che gli inquirenti avessero imboccato subito la strada per risalire ai colpevoli. Indagando tra amici [redacted] conoscenti della vittima si era scoperto [redacted] uno di questi, Vincenzo Campana, [redacted] finito in cella per una pistola [redacted] matricola abrasa trovata a casa [redacted] genitori. Sul revolver sequestrato [redacted] pm Rizzo dispose [redacted] consulenza. E la risposta [redacted] degli esperti fu: «E' l'arma del delitto Di Ruggiero». Tutto chiarito? Neppure per sogno. Quella perizia non era sufficiente [redacted] mettere con le spalle al muro Campana.

Furono sentite decine di persone [redacted] disposte intercettazioni telefoniche, controllati [redacted] quelli che erano andati a trovare il Campana in carcere. Niente di niente. Sentito [redacted] dal magistrato, Campana (difeso dall'avvocato Raffaele D'Antino) aveva così spiegato il possesso della pistola: «Quel revolver l'ho [redacted]prato a Porta Palazzo da almeno tre anni. [redacted] non è stato mai usato. E' sempre [redacted] sull'armadio dei miei genitori. Non l'ho prestato [redacted] nessuno. I periti devono essersi sbagliati». E alla fine il pm Rizzo [redacted] chiesto al gip l'archiviazione per Campana. Palaja, presidente dei gip, aveva richiesto nuove indagini ed era stato deciso un esame del Dna su alcuni capelli e due cicche di Malboro trovati nella Panda della vittima. Il responso degli esperti romani sul Dna è stato fa[redacted] per l'indagato: i capelli appartengono ad una donna. A fine mese è stata fissata un'udienza per decidere se archiviare definitivamente il [redacted]

L'incidente sulla superstrada

Le auto distrutte e **Maria Giordano,** 27 anni, madre della piccola Katia deceduta nella notte [redacted]

Scontro vicino a Ivrea Morta anche la bimba

La mamma e un conoscente erano deceduti sul colpo. Gravi altri 3 feriti

Sale a tre il già tragico bilancio dell'incidente avvenuto venerdì sera a Ivrea, sulla statale 26 (la superstrada del «Terzo Ponte»). Nel[redacted] notte è spirata anche la piccola Katia Khadija Rhazlane, tre anni e mezzo, una delle due bimbe che viaggiavano sul sedile posteriore [redacted] una «Peugeot 309» travolta da una «Opel Tigra». Per quasi 6 ore i medici dell'ospedale di Ivrea hanno [redacted] l'impossibile, poi hanno [redacted] dovuto arrendersi: le gravissime ferite hanno avuto la meglio sul fragile cuore della bimba.

Katia [redacted] la figlia di Maria Giordano, 27 anni, residente in [redacted] IV Novembre [redacted] Strambino insieme al marito Mostafa Rhazlane, 33 anni, di origine marocchina. La donna, che [redacted] alla guida dell'auto, [redacted] già morta quando l'ambulanza è giunta al pronto [redacted] E con lei era già deceduto un pensionato di Strambino, amico di famiglia, che era seduto sul sedile anteriore: Romolo Marchiori, 64 anni, via Cavour 6. Per loro l'équipe [redacted] medica coordinata dal dottor Spaziante, primario del Dea, non ha potuto far nulla.

Restano ancora gravi invece le condizioni degli al[redacted] due occupanti della «Peugeot»: Mirella Gaccione, 21 anni, Strambino, via Cavour 16, [redacted] la figlioletta Carmela Guia, [redacted] anni. Quest'ultima è ricoverata nel reparto di pediatria, mentre la madre, che è al settimo [redacted] gravidanza, in ginecologia. Nessuna delle due, comunque, sembra [redacted] in pericolo di vita (e potrebbe salvarsi anche [redacted] piccolo che Mirella Gaccione porta in grembo).

E' ricoverato in rianimazione, infine, Giuseppe Bonino, 24 anni, pure strambinese, via Botta 43, il giovane che [redacted] alla guida della «Tigra»: la prognosi resta riservata, [redacted] anche per lui i medici sono ottimisti.

Si è fatta più chiara, intanto, la dinamica dell'incidente, avvenuto poco dopo le 18. [redacted] Giordano, insieme a Marchiori, Mirella Gaccione e le due bambine stava facendo ritorno a casa, dopo aver fatto la spesa ad un supermercato di Ivrea. «Ho visto l'auto viaggiare sul filo della carreggiata, [redacted] destra - ha raccontato un testimone ai carabinieri del nucleo radiomobile, intervenuti insieme a polizia, vigili del fuoco [redacted] mezzi [redacted]-. Poi, improvvisamente, ha sbandato sulla sinistra, tagliando la strada [redacted] finendo sulla corsia oppos[redacted] L'impatto [redacted] la «Tigra», diretta a Ivrea, [redacted] tremendo. Ai primi soccorritori si è presentata una scena allucinante: alcuni corpi erano incastrati fra le lamiere, altri [redacted] stati catapultati a diversi metri [redacted] distanza. E per il pensionato, la giovane mamma e la sua bambina, purtroppo, [redacted] c'è stato nulla da fare.

Mauro Revello

[redacted]

PROVINCIA FLASH

■ **[redacted], [redacted]** Sagre oggi nel Pinerolese. Due [redacted] dedicate ai funghi, a San Pietro Val Lemina e [redacted] Lusernetta. Qui per l'occasione sarà possibile visitare [redacted] 10 alle 12 la Cappella di San Bernardino, recentemente ristrutturata, mentre a Prarostino [redacted] terrà l'annuale Sagra dell'Uva [redacted] il giro per le cantine, il pranzo accanto alla pista coperta a base di polenta e salsiccia [redacted] vino prustineuc, [redacted] pomeriggio balli folcloristici.

■ **SAUZE D'OULX, RADUNO.** Si svol[redacted] questa mattina a Sauze d'Oulx un singolare raduno di auto fuoristrada che prevede la partecipazione a[redacted] un suggestivo rally [redacted] alta montagna. Appuntamento alle 9,30 da dove partirà il raid di 70 chilometri che raggiungerà il col Borget, Pian della Rocca [redacted] Sportinia.

■ **[redacted] ASCOM.** [redacted] commercianti per il Gis» è il tema di una [redacted] benefica organizzata dall'Ascom che si terrà questa sera presso il Palazzo delle Feste alle [redacted] 21,15. La serata sarà allietata dalla partecipazione del cabarettista Pippo, maghi, illusionisti, l'Equipe [redacted] e la cantante Lucia Castelli.

■ **OULX, BANDA.** Questa mattina alle [redacted] 9,30 davanti al municipio di Oulx vi sarà un'esibizione della banda e degli spadonari di Giaglione per l'apertura della 15ª rassegna zootecnica e fiera franca promosse dalla Comunità montana, dall'assessorato alla Montagna [redacted] dalla Regione, Provincia [redacted] Comune.

■ **[redacted] FRA [redacted]** Parte oggi alle 13 la prima edizione della nuova manifestazione organizzata [redacted] «J'amis d'le reines [redacted] Val ad Lans». Sui prati di località Ponti di Ceres, [redacted] capoluogo e la frazione di Fè, si daranno battaglia oltre novanta bovine provenienti dalle stalle della provincia di Torino. L'ingresso per assistere [redacted] combattimenti è di lire [redacted] mi[redacted] per gli adulti, bambini gratis.

■ **[redacted]** La Società Operaia Agricola di Mutuo Soccorso della frazione Castelrosso di Chivasso, guidata dal presidente Bruno Capello, oggi festeggia il 112° anniversario [redacted] fondazione. Ritrovo alle 9,30 presso la sede di piazza Assunta, a seguire sfilata con la filarmonica, santa messa, commemorazione dei defunti [redacted] pranzo sociale.

Moncalieri

Giochi e feste contro il razzismo

Inizia [redacted] Moncalieri il ciclo di incontri, conferenze, giochi, feste e spettacoli teatrali con valenza multiculturale. «Prima non ti conoscevo. Per la convivenza pacifica fra i popoli», è alla sua quarta edizione [redacted] vuole riproporsi come occasione per valorizzare [redacted] diversità culturali e razziali, e riconoscerle [redacted] fattore di arricchimento. Le numerose iniziative, che si snodano da oggi a sabato 18 ottobre, sono tutte orientate a sottolineare come i processi di esclusione e di intolleranza rappresentino [redacted] minaccia per il vivere civile.

«Prima [redacted] ti conoscevo», organizzato dal Comune di Moncalieri, [redacted] collaborazione [redacted] Coordinamento Comuni per la pace e l'associazione «Costruire la pace», vuole invece offrire l'occasione per riflettere, capire e conoscere per non rassegnarsi al pregiudizio. «La figura [redacted] - spiega Enzo Bauducco, assessore ai Servizi alla persona -, nell'immaginario collettivo, viene sempre più spesso asso[redacted] alla delinquenza, alla marginalità sociale. Tutte le società mature dell'Occidente si stanno [redacted]frontando [redacted] anni con i problemi dell'integrazione sociale, culturale ed economica dei cittadini stranieri».

Una particolare attenzione, all'interno [redacted] fitto programma [redacted] manifestazioni, è [redacted] data [redacted] mondo [redacted] scuola perché è nell'educazione dei giovani al rispetto delle diversità che si gioca la scom[redacted] per una società multiculturale. Oggi, dalle 15, alle 18,30, nell'oratorio di Santa Maria della Scala, il Cisv organizza per i più piccoli «Il giro del mondo in 80 giochi»: giochi di [redacted] culture lontane per avvicinare i bambini alla conoscenza dei loro coetanei stranieri. Per informazioni, telefonare [redacted] 64.01.230.

Carlotta Oddone

NATURA D'ACQUA

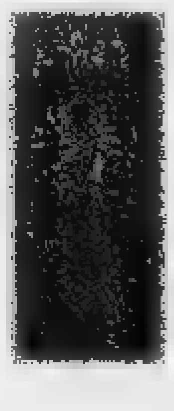

"Tutto è sorto dall'acqua, grazie all'acqua ogni [redacted] vivrà"
Talete

[redacted] opere di Gaudenzio Nazario

Un originale itinerario artistico dedicato alle valenze positive e distruttive dell'elemento naturale "Madre" di [redacted]

Per [redacted] dimenticare i giorni dell'alluvione, per instaurare un più corretto rapporto [redacted] le acque, il territorio e l'ambiente.

Castello del Valentino
Sala delle Colonne
3-29 ottobre
orario 10-19 lunedì chiuso.

[redacted] collaborazione [redacted] il Politecnico di Torino Facoltà di Architettura e il Comune di Santo Stefano Belbo.

CENTRO STUDI CESARE PAVESE

REGIONE PIEMONTE Spirito Europeo

La Stampa 1996 in CD-ROM.

tutto LA STAMPA Compact

NUMERO VERDE 1678-02005

AGENTI IMMOBILIARI AL VOSTRO SERVIZIO.

Se vuoi vendere [redacted] acquistare una casa, rivolgiti ad un Agente immobiliare o Agenzia associata alla FIMAI. I soci FIMAI operano con professionalità, serietà [redacted] competenza, in regola con la Legge 39/89 che disciplina la mediazione ed aderiscono ad un "Codice di Comportamento Professionale" a tutela di coloro che si avvalgono dei loro servizi. L'iscrizione alla FIMAI può essere verificata in ogni momento con [redacted] semplice telefonata al n. 011/59.58.39.

publimage

FIMAI

FEDERAZIONE ITALIANA MEDIATORI AGENTI IMMOBILIARI
C.so Galileo Ferraris, 77 - 10128 TORINO - Tel. 011/59.58.39

La mamma e un conoscente erano deceduti venerdì sul colpo

E' morta [redacted] Katia, 3 [redacted]

L'incidente sulla Statale 26

Romolo Marchiori, 64 anni, e Maria Giordano, 27 anni, madre della piccola Katia deceduta nella [redacted] dopo sei ore di inutili tentativi per salvarla

Le due auto dopo il terribile incidente avvenuto sulla superstrada [redacted] «Terzo Ponte»

Sale a tre il già tragico bilancio dell'incidente avvenuto venerdì sera a Ivrea, sulla statale 26 (la superstrada del «Terzo Ponte»). Nella notte è spirata anche la piccola Katia Khadija Rhazlane, tre anni e mezzo, una delle due bimbe che viaggiavano sul sedile posteriore di una «Peugeot 309» scontratasi con una «Opel Tigra». Per quasi 6 [redacted] i medici dell'ospedale di Ivrea hanno tentato l'impossibile, poi hanno dovuto arrendersi: le gravissime ferite riportate hanno avuto la meglio sul fragile cuore della bimba.

Katia [redacted] la figlia di Maria Giordano, 27 anni, residente in via IV Novembre 22 [redacted] Strambino insieme al marito Mostafa Rhazlane, 33 anni, di origine marocchina. La donna, che era alla guida dell'auto, [redacted] già morta quando l'ambulanza [redacted] giunta al pronto soccorso. E con lei [redacted] deceduto [redacted] pensionato di Strambino, amico di famiglia, che [redacted] seduto sul sedile anteriore: Romolo Marchiori, 64 anni, via Cavour 6. Per loro l'équipe medica coordinata dal dottor Spaziante, primario del Dea, non ha potuto far nulla.

Restano ancora gravi invece le condizioni degli altri due occupanti della «Peugeot»: Mirella Gaccione, [redacted], Strambino, via Cavour 16, e la figlioletta Carmela Guia, [redacted] anni. Quest'ultima [redacted] ricoverata nel reparto di pediatria, mentre la madre, che è al settimo [redacted] di gravidanza, in ginecologia. Nes[redacted] delle due, comunque, sembra [redacted] in pericolo di vita (e potrebbe salvarsi anche il piccolo che [redacted] Gaccione porta in grembo).

E' ricoverato in rianimazione, infine, Giuseppe Bonino, [redacted], pure strambinese, via Botta 43, il giovane che era alla guida della «Tigra»; la prognosi resta riservata, ma anche per lui i medici sono ottimisti.

[redacted] fatta più chiara, intanto, la dinamica dell'incidente, avvenuto poco dopo le 18. Maria Giordano, insieme a Marchiori, Mirella Gaccione e le due bambine stava facendo ritorno a casa, dopo aver fatto [redacted] spesa ad un [redacted]o di Ivrea. «Ho visto l'auto viaggiare sul filo della carreggiata, [redacted] destra - ha raccontato un testimone ai carabinieri del nucleo radiomobile, intervenuti insieme a polizia, vigili del fuoco e mezzi di soccorso -. Poi, improvvisamente, ha sbandato sulla sinistra, tagliando la strada e finendo sulla corsia opposta». L'impatto con la «Tigra», diretta [redacted] Ivrea, è [redacted] tremendo. Ai primi soccorritori si [redacted] presentata una [redacted] allucinante: alcuni corpi [redacted] incastrati fra le lamiere, altri erano stati catapultati a diversi metri di distanza. [redacted] per il pensionato, [redacted] giovane mamma e la sua bambina, purtroppo, non c'è stato nulla da fare.

[redacted]

A Cuorgnè domani l'inaugurazione con [redacted] incontro sulla Galleria Borghese

A [redacted] 15 i [redacted] dell'Unitré

Con lezioni su arte, filosofia, India e musica

L'Università della Terza Età di Cuorgnè, un punto di riferimento ormai stabile per chi vive in tutto il territorio dell'Alto Canavese, apre domani i battenti al [redacted] quindicesimo anno di attività. La [redacted] sarà la stessa di sempre, il salone Caravario dell'Istituto Giusto Morgando di Cuorgnè. L'apertura dell'anno accademico, presieduto dal professor Angelo Paviolo, è fissata per le 15,30.

Una conferma: quella dell'Unitrè Alto Canavese: lo scorso anno gli iscritti superarono le 200 unità, con [redacted] prevalenza [redacted] presenze femminili. Le donne a volte rappresentano l'80 per cento del totale dei partecipanti.

L'apertura delle lezioni è dedicata ai «Capolavori della Galleria Borghese», relazione del professor Marco Papotti. Giovedì 9, appuntamento [redacted] la filosofia (tema: «La Repubblica» di Platone). Lunedì 13, inaugurazione ufficiale dell'anno accademico alla presenza di Oscar Botto, docente di indologia all'Università di Torino e [redacted] di oltre 300 pubblicazioni, che introdurrà il tema «India: culla di grandi religioni». Giovedì 16, «Musica» - Le voci [redacted] il melodramma; lunedì 20, «Civiltà orientali» (architettura sacra in India); giovedì 23, «Il Canavese» (la chiesa [redacted] San Giorgio in Valperga); lunedì 27, «Letteratura italiana» (San Francesco: il Cantico delle creature); giovedì 30, «Mobili, arredi e stili» - Antiquariato.

Le lezioni termineranno alle 17,30: previsto il consueto intervallo per caffè e bevande. In preparazione anche un opuscolo che verrà consegnato agli iscritti, con tutto il programma dell'anno accademico, che [redacted] il 14 maggio. Quota d'iscrizione, 70 mila lire. E a fine mese [redacted] inaugurati i corsi anche per l'Università della Terza Età di Agliè e Castellamonte. [g. b. mag.]

«L'iniziativa snellirà la burocrazia»

[redacted], in Comune parte [redacted] rivoluzione [redacted]

Carte magnetiche anche per i cittadini e computer che servono da antifurto

L'appuntamento con il sindaco è fuori dal normale orario di visita? Non è un problema: è sufficiente dare ai Vigili un documento e in cambio ti verrà consegnato un «badge» (la scheda magnetica usata ormai in moltissimi uffici) che garantirà al privato cittadino l'accesso a tempo, ad esempio per un'ora. E' solo una delle tante novità [redacted] vaglio dell'Amministrazione di Rivarolo per iniziare la rivoluzione telematica destinata ad investire tutti gli uffici comunali. Carte magnetiche, oltre che per i cittadini «fuori orario», anche per amministratori e dipendenti. «L'idea è quella di velocizzare certe operazioni, [redacted] modernizzare le procedure, senza però trascurare la questione sicurez[redacted]: le porte d'accesso che vanno controllate, ad [redacted]pio, sono troppe», spiega il sindaco Edoardo Gaetano.

Il sindaco Edoardo Gaetano

Il «badge» forni[redacted] ai dipendenti che lavorano in uffici [redacted] servizi comunali distanti dal Palazzo municipale, verrà usato per sostitui[redacted] molte operazioni che oggi necessitano [redacted] registri, documentazioni e tempi lunghi. Anziché «bollare» la cartolina e registrare la giornata di lavoro [redacted] un registro, sarà sufficiente inserire il «badge» in un terminale esterno, della grandezza di una scatola di scarpe, collegata al computer centrale.

E ancora. Questi terminali esterni potranno essere usati anche come antifurti. Perché garantiranno la trasmissione di immagini (un fotogramma ogni quattro secondi) grazie [redacted] un collegamento con telecamere mobili piazzate negli uffici comunali. Saranno così gli stessi terminali che funzioneranno da allarme, facendo squillare [redacted] cellulare con il quale sono stati connessi o avvertendo la stazione dei carabinieri.

Una vera e propria rivoluzione telematica che [redacted] si ferma qui ma coinvolge anche [redacted] servizio telefonico [redacted]ei centralini. «Ci siamo accorti - spiega il primo cittadino - che [redacted] tutte le cinque linee telefoniche [redacted] cui dispone il Comune sono occupate, chi chiama in quel momento viene messo in attesa [redacted] magari aspetta per chissà quanto tempo. Questo dà una pessima immagine, [redacted] non è colpa di chi è addetto a rispondere al telefono: [redacted] uno dei motivi per cui [redacted] necessario cambiare il sistema».

Secondo [redacted] piano che gli amministratori stanno studiando, componendo il numero del Comune ver[redacted] date automaticamente delle opzioni all'utente. Chi chiama potrà collegarsi direttamente con l'ufficio che cerca digitando un tasto specifico sulla tastiera del telefono.

E poi, [redacted] rilascio dei certificati a distanza. Se si dispone di un modem, ad esempio, si potranno ottenere documenti personali stando seduti comodamente in poltrona. Chi inve[redacted] modem [redacted] l'ha, usando un telefono potrà ottenere comunque informazioni su come funziona l'anagrafe, sugli orari di ricevimento di amministratori [redacted] funzionari e su quelli di apertura di biblioteca, centri culturali e sportivi. Sono già state valutate le proposte di diverse ditte. I tempi [redacted] i costi. «E' un progetto che stiamo studiando già da marzo - spiega Gaetano - e che ci affascina». I costi [redacted] aggirerebbero sui 200 milioni.

Giampiero [redacted]

[redacted]

IN [redacted]

■ **FARMACIE.** La farmacie di turno oggi in Canavese sono: Gaida (Ivrea, corso Cavour 44), Franzone (Albiano, corso Vittorio Emanuele II 31), Rossi (Lessolo, [redacted] Vittorio Emanuele II 18), Corbiletto (Pont, piazza Craveri 2), Boitro (Agliè, via Principe Amedeo 16), San Francesco (Castelrosso, via Casale 11).

[redacted] Due giovani artisti di Ivrea hanno ottenuto riconoscimenti alla prima edizione del premio biennale di pittura «Felice Casorati» di Pavarolo, riservato agli allievi delle accademie [redacted] belle arti italiane. Hanno partecipato alla selezione 549 allievi: tra i sei premiati c'è Willy Levrone, 23 anni, che ha presentato l'opera a tecnica mista [redacted] compensato «Le calligraphe japonais». Segnalazioni di merito anche per un'altra trentina [redacted] partecipanti, tra cui il ventiduenne Andrea Molinatti, che ha portato a Pavarolo il dipinto «Canale numero uno».

■ **CARDINAL [redacted]** Il cardinale Giovanni Saldarini sarà presente questa mattina all'Istituto Salesiano Morgando di Cuorgnè per il tradizionale ritrovo degli ex allievi di Don Bo[redacted]. L'inizio della giornata di festa è fissato per le 9. L'intervento del cardinale Saldarini [redacted] programmato per le 10 nel rinnovato Teatro del Collegio durante la conferenza dal titolo «La vocazione dei cristiani all'impegno nella storia».

■ **BORGIALLO, [redacted]** I carabinieri hanno arrestato l'altra sera per oltraggio e lesioni Emanuele Prencipe, 26 anni, abitante a Borgiallo in via Colleretto 10. Dopo [redacted] diverbio con un uomo di Pratiglione in un locale in frazione Sant'Antonio di Castellamonte, «La piola», Prencipe ha dovuto essere medicato al pronto soccorso di Cuorgnè. Lì il giovane, probabilmente ubriaco, si è ribellato al personale sanitario e anche ai carabinieri, intervenuti dopo che era stato dato l'allarme al 112.

■ [redacted] **TRE** [redacted] Parto trigemellare per una giovane di Strambino, Paola Bailo, 29 anni, residente con il marito Aldo Garetto in frazione Cerone. La donna ha dato alla luce l'altro ieri, nell'ospedale di [redacted], tre bambini: Samuel, Noemi e Gabriele. Le condizioni di salute dei neonati e della madre sono buone.

[redacted]

DOVE & QUANDO

[redacted]. Si conclude oggi la Festa dell'Uva di Vidracco. Alle 10,30 la [redacted] con la benedizione dei prodotti della terra; alle 12,30 il pranzo a base di polenta, cinghiale [redacted] funghi; dalle 15 si parte per il tradizionale giro delle cantine, per assaggiare il vino nuovo, i formaggi e i salumi, accompagnati dal quintetto di ottoni di Rueglio. Alle 19,30 riapertura del padiglione gastronomico, poi la serata danzante con l'orchestra «La magica atmosfera».

FESTA [redacted] A Pertusio prosegue la patronale di San Firmino. Alle 10,30 la messa, alle 15,30 la processione [redacted] banda di Pont. Alle 16 gara di agility dei cani del gruppo Garu di Torino; alle 21,30, con la festa western e la sfida al toro meccanico.

[redacted] Nell'ambito della giornata dedicata al «Mercatino sotto il Castello» (l'ormai affermata rassegna di piccolo antiquariato [redacted] collezionismo), alle 11 in municipio [redacted] Montalto Dora si svolge la cerimonia di premiazione del [redacted] grafico per la realizzazione di un logo che diventi il simbolo del territorio e delle sue iniziative turistiche. Tra le opere presentate sono state indicate come vincitrici, a pari merito, quelle di Alessandra Ferraro Gallo e di Galliano Gallo.

MUSEO FOTOGRAFICO. Il Club Alpino Pontese, che compie [redacted] anni, inaugura il suo museo fotografico oggi alle 11 nei locali di via Caviglione 29 a Pont; alle 12,30 il pranzo sociale al ristorante Bergag[redacted]

VIGILI DEL FUOCO. Si esibiscono a partire dalle 9, in piazza Luigi Massa a Montanaro, i vigili del fuoco del distaccamento locale che, insieme ai volontari della Croce Rossa, simulano una serie di interventi [redacted] casi di emergenza. Partecipano anche l'équipe medica del «118» e i vigili del fuoco di Volpiano.

Rodallo di Caluso

[redacted] pensionato [redacted] ustionato con le sterpaglie

Permangono sempre gravi le condizioni di Carlo Actis Piazza, 70 anni, coltivatore diretto in pensione, che abita in frazione Rodallo [redacted] Caluso, via Parrocchia 2, ricoverato dall'altra sera [redacted] prognosi riservata presso [redacted] Centro Grandi Ustionati del Cto. L'uomo, intorno alle 18,30, stava bruciando delle sterpaglie in un suo appezzamento di terreno vicino all'abitazione quando improvvisamente le fiamme lo hanno avvolto completamente. Il pensionato s'è gettato a terra, riuscendo a spegnere le fiamme che gli bruciavano gli indumenti. Quindi, con la bicicletta, nonostante le gravi ustioni, ha ancora avuto la forza di recarsi fino a casa da dove ha richiesto i soccorsi. Trasportato in elicottero al Cto ha ustioni di secondo [redacted] terzo grado in tutto il corpo.

Calcio, dopo 11 anni

[redacted] in [redacted] le ragazze [redacted]

Torna [redacted] campo, dopo 11 anni di assenza dai tornei, la squadra femminile di calcio USR Bellavista. Le ragazze allenate [redacted] Mario Zanat, infatti, oggi pomeriggio incontrano (alle 15,30 nel rettangolo del quartiere Bellavista, [redacted] Ivrea) le valdostane dell'Issogne, nella prima partita del campionato regionale. «E' [redacted] momento molto importante - dice Zanat -, ritentiamo l'avventura di un campionato dopo [redacted] stop che dura [redacted] 1986». Eppure, anni fa, non erano mancati i risultati: nel '79 l'USR Bellavista arrivò fino alla serie B, e due giocatrici (Pederzoli e Bonelli) furono anche acquistate [redacted] squadre di serie A. «Da un anno - aggiunge Zanat - stiamo di nuovo lavorando, con un gruppo [redacted] circa [redacted] giocatrici che [redacted] dai [redacted] ai 40 anni e una buona organizzazione alle spalle».

Fay
Henry Cottons Rainwear & Sportswear
J.P. TOD'S - Donna - Uomo - Bimbo
HOGAN - Donna - Uomo - Bimbo
ROBERTO RONCO
Via Italia, 12 - Biella
MANDARINA DUCK FURLA
AKETOHN sergio rossi
POLLINI
VicMatic Church's

AGENTI IMMOBILIARI AL VOSTRO SERVIZIO.
Se vuoi vendere o acquistare una casa, rivolgiti ad un Agente immobiliare o Agenzia associata alla FIMAI. I soci FIMAI operano con professionalità, serietà e competenza, in regola con la Legge 39/89 che disciplina la mediazione [redacted]d aderiscono [redacted]d un "Codice di Comportamento Professionale" [redacted] tutela di coloro [redacted] si avvalgono dei loro servizi. L'iscrizione alla FIMAI può essere verificata in ogni momento con una semplice telefonata al n. 011/59.58.39.
FIMAI
FEDERAZIONE ITALIANA MEDIATORI AGENTI IMMOBILIARI
C.so Galileo Ferraris, 77 - 10128 TORINO - Tel. 011/59.58.39
publimage

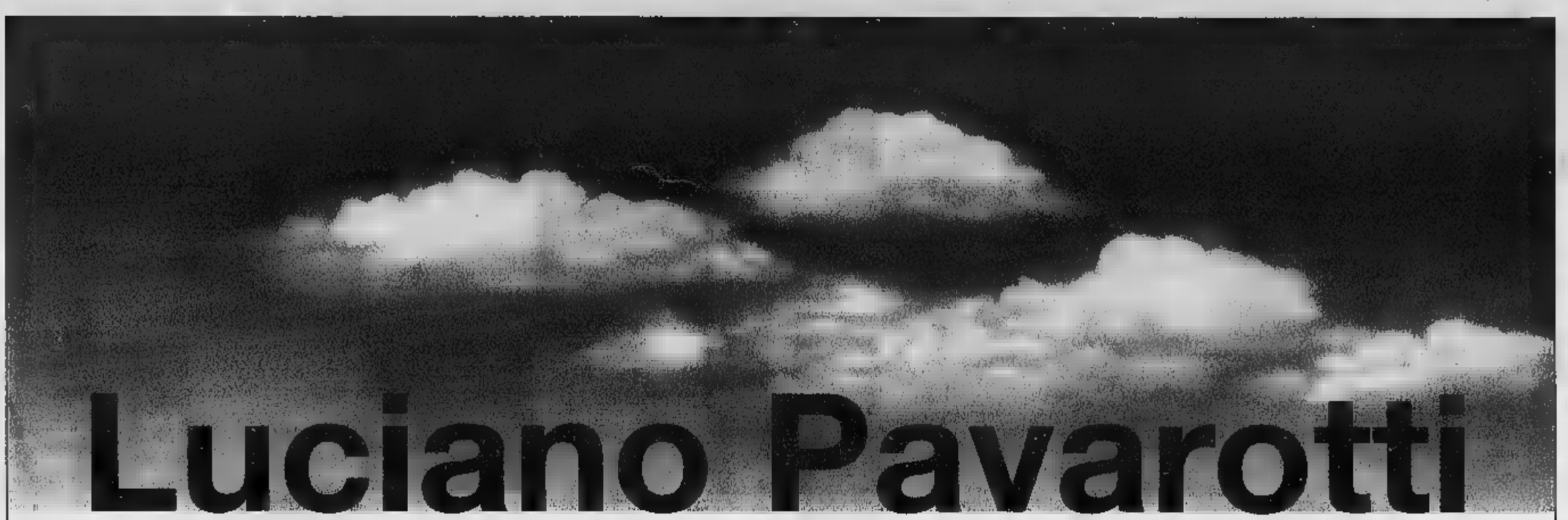

Luciano Pavarotti

per la solidarietà

nell'ambito della XXIII edizione
delle Giornate internazionali di studio
"Il Daimon del benessere"
promosse da
Centro di Ricerche Pio Manzù
Gruppo Sanitario Villa Maria

Medaglia d'oro del
Comitato Scientifico Internazionale
del Centro Pio Manzù
per il coraggioso e coerente impegno civile e sociale e per i grandi meriti artistici e umani a lui riconosciuti.

La premiazione avverrà al termine del workshop n. 3 "Lo Stato broker. La previdenza autoreferente: sistema pensionistico integrativo, assicurazioni, autotutela, non-profit. Verso un nuovo contratto sociale?" con la partecipazione di Stefano Zamagni - Presidente, Alessandro Pavesi - Tutor, Gianni Billia, Mario Casoni, Giuliano Cazzola, Guglielmo Epifani, Gianluca Fiorentini, Alan Friedman, Horst Schmitthenner.
Consegnerà l'onorificenza, conio esclusivo dello scultore Arnaldo Pomodoro, il Coordinatore per l'Italia delle Nazioni Unite di New York, Staffan De Mistura.

Rimini, Teatro Novelli
20 ottobre 1997 - ore 18,30

L'ingresso è gratuito e consentito solo ai possessori del tesserino nominativo, concesso dalla segreteria del Centro Pio Manzù su richiesta scritta, con allegata fotocopia di documento d'identità, entro il 30/09/1997. Trascorsa tale data, il servizio di rilascio tesserini sarà in funzione presso il Teatro Novelli, dalle ore 15,00 di domenica 19 ottobre.

Centro Ricerche Pio Manzù
47040 Verucchio (RN)

Tel. (0541) 678.139 - 670.220
Telefax/Modem (0541) 670.172
e-mail:piomanzu@iper.net
http://www.iper.net/piomanzu/

A TORTONA

DAL 25 SETTEMBRE

ALL' 11 OTTOBRE

FESTA DEL CLIENTE

UNA GIRANDOLA DI SCONTI

CENTINAIA DI ARTICOLI A PREZZI IPERISPARMIO

ORARIO CONTINUATO 9.00 - 21.00

LUNEDI 14.00 - 21.00

CITTÀ COMMERCIALE OASI STRADA PROVINCIALE PER VIGUZZOLO, 2 - TORTONA (AL) Numero Verde 167-265219

Iniziativa comunicata al Comune competente Ex Lege N. 80 19/2/80. Offerta valida dal 25/09/97 all'11/10/97. Salvo esaurimento scorte ed eventuali errori/omissioni di stampa.

DINER DOG CERCA LOCALI COMMERCIALI INTERLAND MILANESE MQ 150/200 SOLO PIANO TERRA SU STRADA AD ALTO SCORRIMENTO E POSSIBILITA' PARCHEGGIO

LE INIZIATIVE

RICHIEDETECI I 10 REQUISITI PER IL NOSTRO SVILUPPO IN FRANCHISING PER LA LOMBARDIA

DINER DOG®

PET MARKET

L'INVERNO SI AVVICINA, OFFRIAMO AI NOSTRI AMICI A QUATTROZAMPE

UN COMODO E CONFORTEVOLE GIACIGLIO

CANILI PER ESTERNO IN PINO NORDICO STAGIONATO, SMONTABILI, CONFEZIONATI IN SCATOLE

TRASPORTABILI SU TUTTE LE AUTO

MIS. 1 cm. 40 x 58 x 55
MIS. 2 cm. 50 x 67 x 65
MIS. 3 cm. 60 x 80 x 85
MIS. 4 cm. 70 x 96 x 93
MIS. 5 cm. 80 x 106 x 105

MODELLO **TRONCHETTO**

MIS. 1	L. 170.000
MIS. 2	L. 200.000
MIS. 3	L. 250.000
MIS. 4	L. 300.000
MIS. 5	L. 360.000

PROMOZIONE VALIDA SINO AL 31-10-97

MODELLO **ELITE**

MIS. 1	L. 120.000
MIS. 2	L. 150.000
MIS. 3	L. 190.000
MIS. 4	L. 230.000
MIS. 5	L. 280.000

Morese

CON CARTARISPARMIO

LO SCONTO CERTO DEL 10% SU TUTTI I PRODOTTI PRESENTI SUI NOSTRI SCAFFALI
(compresi quelli in promozione)

PETREET PER IL GATTO gr. 170 **L. 1.200** **FRISKIES** PER IL CANE gr. 1250 **L. 2.300**

SUI NOSTRI SCAFFALI : **HILL' S - EUKANUBA - JAMS - PROPLAN - SUPRIUM - ADVANCE - NUTRO**

I NOSTRI PUNTI VENDITA

TORINO	Corso Siracusa	13	Tel. 011/ 352836	**MONCALIERI**	Via Martiri 8	tel. 011/6408206	**RIVOLI**	Corso Susa 172	tel. 011/9561229
TORINO	Corso Casale	44	Tel. 011/ 8196636	**ASTI**	Corso Torino 468	tel. 0141/410878	**NOVARA**	Viale Vittoria 63	tel. 0321/471701
TORINO	Corso Casale	441	Tel. 011/8980182	**ALESSANDRIA**	Spalto Gamondio 1	tel. 0131/264468	**MILANO-corsico**	Viale Italia 11	tel. 02/48602117
TORINO	Corso G. Cesare	169	Tel. 011/2052828	**MILANO**	Via G.B. Grassi 23	tel. 02/33200621	**LEGNANO**	Via Canegrate 13	tel. 0331/410599

ASSISTENZA CLIENTI 011/9038888

EDILIZIA RESIDENZIALE CONVENZIONATA AGEVOLATA

RESIDENZA

LA CAPINERA

ALESSANDRIA
Corso Acqui, 323

Ad Alessandria, in Corso Acqui 323, in una zona tranquilla, tra il verde, ma comoda a tutti i servizi (scuole, centri commerciali e trasporti), sono in vendita appartamenti in stabile di nuova costruzione, realizzato con sistemi tradizionali e materiali di pregio.

Questa realizzazione è assicurata da
ZURICH INTERNATIONAL
ITALIA

- Gli appartamenti, ampi e luminosi, dotati di serramenti in legno con doppi vetri termoisolanti, caldaiette esterne per il riscaldamento autonomo a metano, ascensore, sono composti di:
  soggiorno, 2 camere, cucina, bagno, ripostiglio, balcone o terrazzo e cantina.
- Box auto
- Verde condominiale

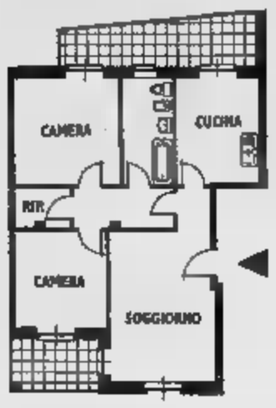

Consegna fine 1998

IMPRESA PROPRIETARIA E COSTRUTTRICE

BOGGIO GELASIO FIGLI S.P.A.
CORSO UMBERTO, 21 bis - TORINO

INFORMAZIONI
CO.R.I.E.P.
VIA LAMARMORA, 31 - TORINO - Tel. 011/568 22 r.a.

IN COLLABORAZIONE CON
REPETTO
INTERMEDIAZIONI IMMOBILIARI
VIA GRAMSCI, 42 - - Tel. 0131/445 117 r.a.

Fingerma finanzia la vostra Audi.

Audi
All'avanguardia della tecnica

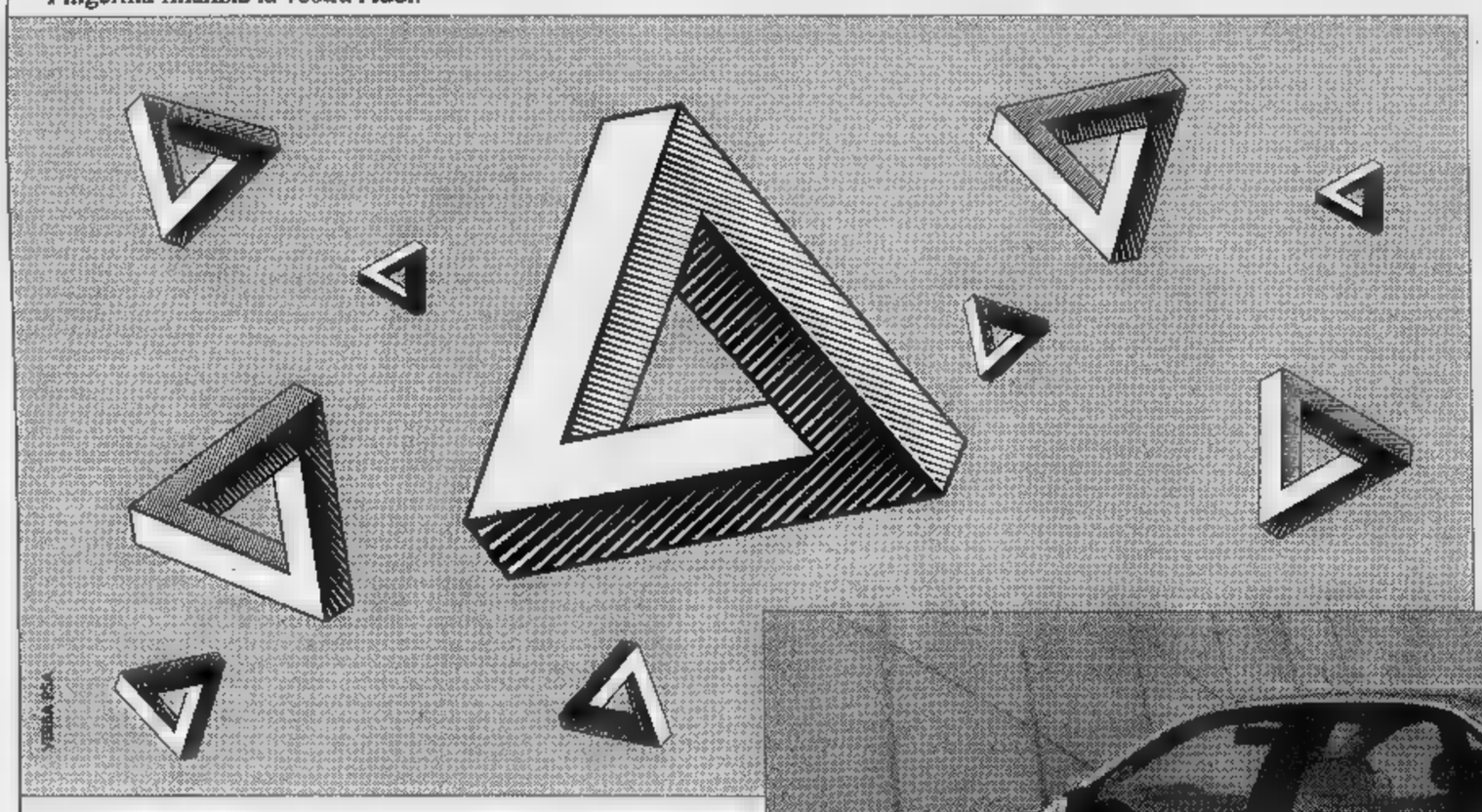

TDI
V8
150 CV.

Nuova Audi TDI.
Ecco il più bello,
potente e prestigioso dei rompicapo.

La tradizione del turbodiesel, la rivoluzione del turbodiesel. L'accelerazione da 0 a 100 in 9.9 secondi in tutta sicurezza grazie all'EDS all'ASR. La velocità massima di 220 Km/h, il consumo 7,3 l.* per Km. Possibile? Comprensibile. È la nuova Audi A8 TDI.

Provatela da:

Concessionario Audi
per Alessandria e Valenza

Negro

zona D3
ALESSANDRIA
Tel. (0131) 244.670

* Secondo normativa CE 93/116 (ciclo combinato)

ANDORA

Gruppo Alta Italia

Il mese della Pelle

solo fino al 31 Ottobre

Cambia il tuo capo in pelle valutato fino a un milione!

...e pagalo anche in 12 mesi senza interessi

Gruppo Alta Italia

Pelle - Pellicce - Shearling

Andora, via C.Colombo, 34 - Orario invernale: 15.00-19.30
Sabato e Domenica orario continuato 10.00/19.30 - lunedì chiuso

DOMENICA APERTO

• Cambio della vecchia pelliccia valutata fino a sei milioni!

DANCING
GIANDUJA
ACQUI TERME
Zona Bagni - Tel. 0144 322.442
LOCALE COPERTO DA 11 CUPOLE
TUTTE LE SERE
LA FORMULA FOLK
QUESTA SERA
"LATIN SOUND"
Si danza tutte le sere
anche in caso di cattivo tempo
SERVIZIO BAR - POSTEGGIO

LA STAMPA

ALESSANDRIA
E PROVINCIA

Domenica 5 Ottobre 1997 — REDAZIONE: VIA CAVOUR 5, TELEFONO 266.303 / STAMPA IN: 263.360 — AL 37

arsal
ARGENTERIE SACCO
DAL 1911 IN
VIA GALIMBERTI 44, TEL. 0131.226633
CRISTALLO ARGENTO

Dal 1° ottobre tariffario per «branche»

Sanità, «rivoluzione» sui ticket per gli esami

Saranno più cari quelli specialistici
Elisoccorso: in via Don Gasparolo

Così

VISITE	26.400	36.000
ESAMI LABORATORIO		
	3.300	2.400
CALCIO	5.400	2.400
COLESTEROLO TOTALE	4.400	2.200
ACIDO		2.400
	26.700	34.500
	20.000	34.000
	26.700	34.500
	28.700	41.000
TICKET TETTO	70.000	70.000

ALESSANDRIA. Rivoluzione per analisi, esami diagnostici e ticket, sicurezza: non si supererà mai delle settanta mila lire a prestazione. Dal primo ottobre è entrato in vigore «nomenclatore». A dire non co- l'esistenza, nei ristretti ambiti degli addetti ai lavori: medici, infermieri e amministratori di aziende sanitarie. Si dell'elenco di tutti gli accertamenti che possono eseguiti nelle aziende sanitarie e negli ospedali. «Sostanzialmente cambiati determinati abbinamenti di esami, per questo alcuni bra abbiano un ticket più elevato» spiega il direttore sanitario Giancarlo Forno, che aggiunge: prima a una persona prescritto un esame la Tac, nessuna specifica si deve aggiungere se con mezzo di contrasto e senza». I ticket per gli esami di laboratorio sono diminuiti, altre prestazioni hanno subito aumenti perché sono state razionalizzate, cioè vengono considerate e abbinate in modo diverso.

«La Regione seguendo un'indicazione nazionale ha evitare sprechi - prosegue Forno -, ora si dovrà provvedere e informare i medici di famiglia». La procedura è stata applicata anche alle aziende sanitarie locali.

Francesca Gandini, della direzione sanitaria, è fra gli tecnici che ha seguito la compilazione del nuovo nomenclatore per poi inserirlo nei computer dell'ospedale «Santi Antonio e Biagio». «Da punto di vista pratico sono ricodificate le prestazioni ambulatoriali - spiega la Gandini - per definizione, accorpando o distribuendo il nuovo codice numerico. Il tariffario ha dato delle indicazioni di massimi a livello nazionale, seguite dalle aziende del Piemonte. to a settanta mila lire per ciascuna ricetta, poi mila per esenzioni parziali».

Cambiando gli abbinamenti degli e quindi modo prescriverli sulla ricetta potrebbe però cambiare anche il costo per i cittadini. «Per chi ha l'esenzione parziale - continua la Gandini - potrebbe accadere che per reinterpretazioni pagare dieci mila lire invece che sei mila. variazioni riguardano l'abbinamento di "branche" specialistiche: tutto quello che è nella stessa branca avrà un unico tiket, altrimenti deve redigere un'altra ricetta e pagare altro ticket».

Elisoccorso. La centrale operativa - il «118» - verrà attivata nei locali di via Don Gasparolo, tre al piano rialzato. Per però le frequenze radio utilizzare, per mettere in collegamento il territorio alessandrino, «prese» dalla Provincia.

In attesa - assicurano dall'ospedale - che il ministero delle Poste e Telecomunicazioni conceda frequenze ad «hoc» per le elisambulanze.

Antonella

Al mercato ambulante di piazza Milano panico per un residuato bellico

Bomba fra le patate «francesi»

Tortona: fruttivendolo la trova in un sacco

TORTONA. Sfiorata tragedia ieri mattina al mercato ambulante di piazza Milano.

Una bomba a mano di fabbricazione inglese, residuato bellico del secondo conflitto mondiale, ha rischiato di esplodere in mano ad un fruttivendolo che l'ha dentro ad sacco di patate, mentre stava allestendo il proprio banco di vendita. Si chiama Pier Angelo Corona, anni, Vignale Monferrato, Cascina Davite 28.

La bomba, del tipo 36», aveva linguetta che tiene disinnescato il detonatore quasi completamente consumata. «La teneva attaccata all'ordigno solo un po' di fango - spiega ancora sotto choc l'ambulante - il che significa che avrebbe potuto esplodere da un momento all'altro».

Erano le 7,30 di ieri mattina quando Pier Angelo Corona, intento a il banco, ha preso un sacchetto patate

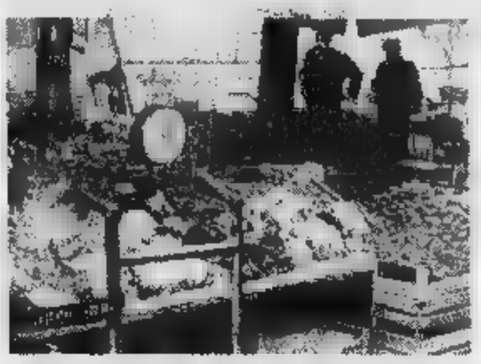

Ieri mattina al mercato piazza Milano sono intervenuti i carabinieri. Qui sopra, le patate arrivate dalla Francia in ai sacchetti posizionati dagli artificieri

fiuta, molto grande, che poteva pesare 5 chili) e, mentre lo vuotava nell'apposito scomparto che per esporre la merce al pubblico, ha notato qualcosa di strano. Lo ha preso in mano ed ha subito capito cosa si trattava.

«Le patate venivano dalla Francia - dice il fruttivendolo - ed evidentemente raccolte mezzi meccanici. Solo così si spiega la presenza della bomba. Poteva pesare circa due etti. Ho posato l'ordigno per terra, dietro al banco, vicino ad altri sacchi di patate, ed ho dato l'allarme».

I carabinieri di Tortona, prontamente intervenuti, hanno provveduto a delimitare e piantonare interessando gli artificieri anti - sabotaggio del Comando Regionale carabinieri di Torino. Oltre al banco di Pier Angelo Corona, hanno isolato anche tutti quelli vicini: i due di frutta e verdura di fianco e anche due camion che vendono i formaggi posteggiati dietro.

La parte anteriore è stata protetta da paio di furgoni perchè la gente non si avvicinasse. Quando sono arrivati gli artificieri, verso le 10,30, disposizione dell'autorità giudiziaria, hanno provveduto a rimuovere l'ordigno, che è stato fatto brillare in località isolata, vicino allo Scrivia.

Inizialmente si era pensato a un attentato, che cioè la bomba fosse stata appositamente da qualcuno. Presto la notizia ha fatto il giro della città e si è diffuso il panico. però le si sono ridimensionate e volta l'ordigno, il mercato è tornato a funzionare come al solito. L'episodio avrebbe potuto avere ben più gravi conseguenze: le bombe a mano, anche il «granate», quando esplodono scagliano schegge in un raggio d'azione dai 10 ai 50 metri (a seconda del tipo di ordigno). Il mercato ambulante di ieri mattina avrebbe potuto avere un tragico epilogo, con centinaia di feriti.

Il primo a rendersene è Pier Angelo Corona: «Quando ho visto la linguetta consumata, tenuta insieme dalla terra - dice - ho capito che poteva scoppiare. Non stata una bella esperienza». Per fortuna non è scoppiata.

Marchese

A Paderna, l'uomo stava preparandosi per una battuta di caccia

Gli parte un colpo dal fucile ferita la moglie all'addome

PADERNA. Grave incidente ieri pomeriggio verso le 14, nell'abitazione di Enrico Daniel, 47 anni, che abita in via Spineto 14: l'uomo ha sparato alla moglie. L'episodio è accaduto mentre l'uomo pulendo il fucile prima di partire per battuta di caccia.

Daniel ha il fucile (un Franchi calibro 12 a canne sovrapposte) dalla custodia e - per cause ancora in via accertamento parte carabinieri di Villalvernia, p intervenuti - dall'arma è partito colpo, che ha ferito all'addome la moglie Alessandra Giacobone, 39 anni, che si trovava accanto a lui.

Immediatamente soccorsa la donna è stata trasportata all'ospedale di Tortona, dove i medici l'hanno ricoverata prognosi riservata. Nel tardo pomeriggio, dopo un intervento chirurgico, la prognosi è stata sciolta: dovrebbe guarire in un paio settimane.

L'incidente avrebbe potuto avere conseguenze ben più gravi, per il fucile caricato una pallottola che gli armaioli definiscono «debole», cioè con polvere pirica, mercurio e forse una bassa carica pallini.

Daniel, che solo da quest'anno ha iniziato ad andare a caccia e non è quindi molto esperto nel maneggio delle armi, pare abbia affermato che si addirittura pallottola a salve, in questo caso non potevano esserci conseguenze per la moglie. Sul fatto comunque indagano sia i carabinieri Villalvernia che di Tortona. **[e. p.]**

Caccia agli «stanziali»

CASALE. Si apre oggi nell'Ambito del Casalese (con due settimane di posticipo rispetto altre località della provincia, collocate in un altro Ambito) la stagione venatoria in forma vagante e tutte le specie cacciabili.

In realtà già dal 21 settembre si poteva esercitare, anche nel Casalese, la caccia appostamento temporaneo alle specie migratorie, ma quella cosiddetta «stanziale», che è il metodo più seguito, con l'uso addestrati.

La proroga all'apertura della stagione venatoria stata motivata con la necessità che fossero chiuse le operazioni di vendemmia nella zona collinare, ma n erano vivaci proteste da parte dei cacciatori per la disparità di trattamento con le altre zo- addirittura confinanti.

Tuttavia i cacciatori dell'Ambito casalese non avevano ritenuto di impugnare il provvedimento regionale, pur non tacendo profonda amarezza. **[s. m.]**

Tortona

La donna dei sassi e il suo memoriale

«Giuro sulla tomba di mio padre che non ero presente quella maledetta sera sul cavalcavia della morte, ma ci hanno incastrati alla perfezione» così scriveva Loredana Vezzaro il 31 gennaio in carcere. Una ritrattazione che poi però ritrattò.

Pag. 13

Alessandria

Michelin di Spinetta assume 100 operai

Lo stabilimento di Spinetta sta allestendo linee che consentiranno aumentare la produzione da 3500 a 4000 pneumatici al giorno. Comporterà l'assunzione di almeno un centinaio i nuovi dipendenti.

Pag. 38

Vendemmia

Un'annata storica oggi Acqui in tv

Volge al termine una delle vendemmie più «soleggiate» degli ultimi decenni: dal Monferrato al Gaviese parla di annata eccezionale. E ad Acqui arriva Linea Verde della Rai per una diretta sul Palio del Brentau.

Intanto i volontari del Comune e alcuni archeologi sono partiti per le zone colpite dell'Umbria

Primi aiuti dei lettori per i terremotati

In redazione sono giunte offerte per 2 milioni e 610 mila lire

Prosegue la gara di solidarietà dei lettori per i Anche ieri molti hanno portato in redazione (in via Cavour 5, dove è possibile rivolgersi nei giorni feriali dalle 9,30 alle 13 e dalle 14,30 alle 20) offerte che Specchio dei tempi consegnerà a chi ha perso tutto.

Come avvenne Alessandria in occasione dell'alluvione. E proprio quell'aiuto che Specchio dei tempi diede in città ora sprone. Ieri, ad ha voluto portare un'offerta la famiglia Trezzi-Cabella, che nella p del '94 perse tutto ed fu una vittima «In molti ad Alessandria dovrebbero ricordare quei giorni e dimostrare oggi la loro solidarietà».

Questo l'elenco delle offerte ricevute fino a ieri in redazione (è possibile pure fare versamenti sul conto corrente postale 7104 intestato a La Stampa-Specchio tempi) e che ammontano a 2 milioni e 610 mila lire: Giuseppe Pansecco, 100 mila lire; Otello Vercelli, 20 mila; William Holmes, 100 mila; Lava-Lopez, mila; Franca Frizza, 500 mila; N.N., Al, 100 mila; Dino Abbondio, 100 mila; Emma e Vittorina Barbieri, 400 mila; Dino Cibin, 50 mila; N.N., Al, mila; sorelle Fontana, 100 mila; M.C., Al, 30 mila; N.N., Al, 100 mila; Federica Zanni, mila; B.S., Al, 50 mila; L.P., Al, mila; Francesca Balza, 10 mila; Giovanni Izzo, Al, 50 mila; Emma Camagna, Al, 50 mila; Onelio Tamburelli, Al, 200 mila; famiglia Trezzi-Cabella, 100 mila; Bin e C., 160 mila; N.N., Al, 100 mila.

Intanto, prosegue l'afflusso di volontari in Umbria e nelle Marche. Ieri sono partiti una squadra del gruppo comunale di Protezione civile di Alessandria (è in costante collegamento con la sala operativa del Comune) e il Gruppo archeologico del Basso Piemonte, che si occupa salvaguardia di beni artistici. In partenza è anche una colonna della Consulta comunale di Protezione civile.

A Valtopina, Nocera e Foligno, operano volontari di Provincia, Croce rossa, Comuni di Piovera e Valenza. **[m. fa.]**

AIB OVADA

Un centro di raccolta

Anche Ovada si mobilita per le popolazioni dell'Umbria e delle Marche. L'al sera, convocata dal sindaco Gruppo volontari Protezione civile, si è svolta riunione dei rappresentanti della associazioni volontariato che operano in città. E' stato deciso di istituire un centro di raccolta di generi alimentari a lunga scadenza nel cortile padri Scolopi, in piazza San Domenico. Inizierà a funzionare mercoledì 8 ottobre, il seguente orario: 10-12,30 e 16-20. C'è anche la possibilità di guire versamenti in denaro. A tale scopo deve utilizzato il c/c postale numero 13025150 intestato a «Gruppo volontari Protezione civile & Aib Ovada».

Il materiale raccolto e quello acquistato con i fondi raccolti verrà consegnato direttamente alle popolazioni colpite dai volontari della Protezione civile Ovada. **[r. bo.]**

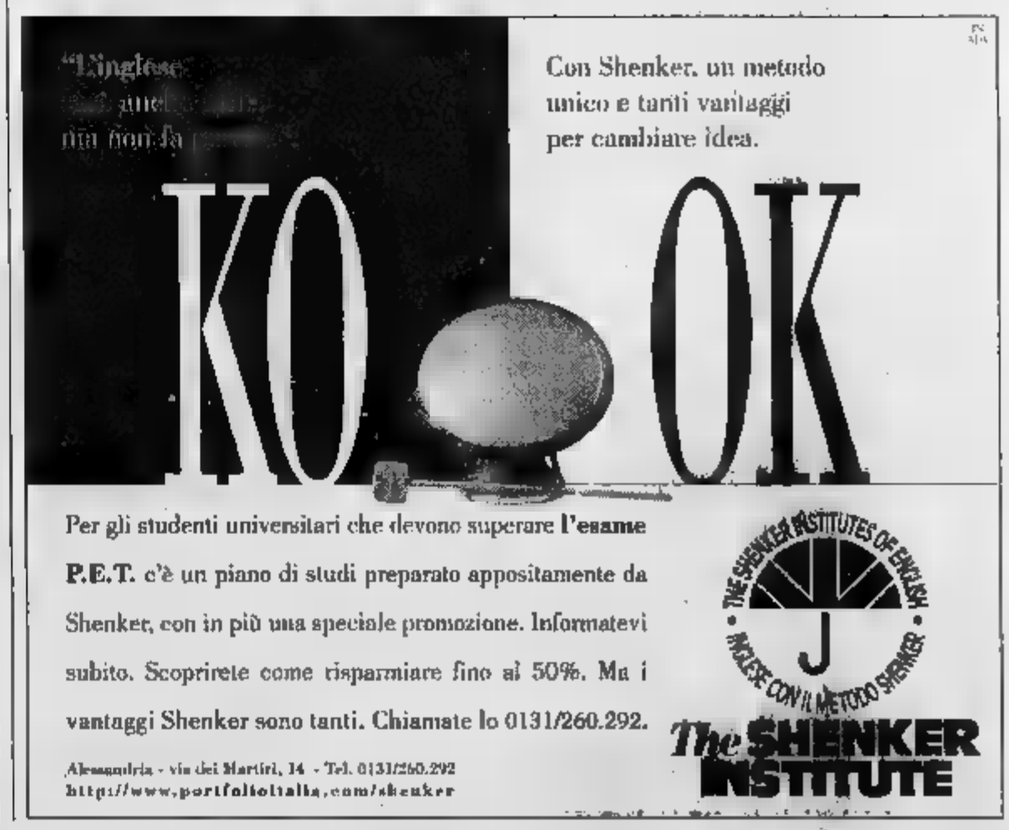

La fabbrica di Spinetta aumenta la produzione di pneumatici

Michelin: cento assunzioni

Oggi i dipendenti sono quasi 1300

Il rilancio degli apprendisti

Potranno avere fino a 24 anni Commissione sulle nuove norme

ALESSANDRIA. Con la costituzione di una commissione composta da rappresentanti dell'Unione Industriale e delle categorie metalmeccaniche di Cgil, Cisl e Uil si avvia anche a livello provinciale l'iter di rilancio dell'apprendistato, degli strumenti previsti dal cosiddetto pacchetto Treu, la serie di norme approvata dal Parlamento nel mese di giugno in applicazione del Patto per il lavoro stipulato tra il governo e le parti sociali nel settembre del '96.

Queste norme hanno stabilito una riforma dell'apprendistato che ha visto l'innalzamento a 24 anni (26 per le aree considerate a declino industriale come la valle Scrivia) dell'età massima per i nuovi apprendisti da assumere. L'altra principale novità riguardante il rapporto di lavoro sono le 200 ore di formazione (160 fuori dall'azienda e 40 nello stabilimento) di cui potranno usufruire gli apprendisti assunti: un'opportunità rivolta in particolare a quei giovani che, non essendo in possesso di qualificazione, necessitano di acquisire una specifica professionalità.

La commissione costituita dovrà occuparsi di elaborare i programmi di formazione professionale e individuare i centri abilitati a svolgere i corsi. Per arrivare a tali scelte la commissione avvierà un monitoraggio nelle aziende metalmeccaniche associate all'Unione industriale interessate all'assunzione di apprendisti proprio per verificare quali siano le figure professionali richieste dal mercato e definire i percorsi formativi.

Per i corsi ci si potrà avvalere del fondo di 8 miliardi previsto nella prossima legge finanziaria dal ministero del Lavoro che dovrebbe permettere l'avvio all'apprendistato per 4.800 giovani. Costituiscono la commissione Michele Pesce, Gabriele Zeppa e Francesco Gastaldi (in rappresentanza dell'Unione Industriale) Paolo Nano (Fiom Cgil), Gianni Garofalo (Fim Cisl) e Antonello Dell'Omo (Uilm Uil). [m. c.]

SPINETTA MARENGO. Lo stabilimento Michelin nella zona industriale D5 di Spinetta Marengo sta allestendo nuove linee che quando saranno attivate consentiranno di aumentare la produzione giornaliera da 3500 a 4000 pneumatici. Il che comporterà anche l'assunzione di nuovo personale, si calcola che dovrebbero essere almeno un centinaio i nuovi dipendenti. «In possesso - dice il direttore ingegner Bartolomeo Berello - di un certo grado di professionalità che a noi spetterà poi potenziare nel nostro centro di formazione professionale».

Attualmente la forza lavoro della Michelin alessandrina è di 1283 dipendenti, dei quali 1111 operai e 172 tra impiegati e quadri. Solo il 18% di manodopera femminile, questo in particolare per i problemi legati ai turni di notte. A metà degli Anni 80 i dipendenti erano oltre duemila, un livello che difficilmente potrà venire nuovamente raggiunto.

Realizzato nel 1971 lo stabilimento occupa un'area di un milione di metri quadrati, 200 mila dei quali coperti (settemila per i servizi dei lavoratori). Dal 1984 produce soltanto pneumatici per trasporto pesante, i cosiddetti «peso lordo», abbandonata la produzione dei «turistici», quelli per auto.

Si producono anche i nuovi pneumatici Michelin della gamma E2 che vogliono essere la risposta ai problemi di sicurezza, mobilità e durata che vengono indicati dagli autotrasportatori. A Spinetta si svolge, come attività di supporto, la ricopertura dei pneumatici usati, per ridurre il costo del trasporto su strada, con la produzione di 300 pezzi giornalieri.

I dati sono stati forniti durante una visita guidata allo stabilimento a cui è stata invitata la stampa, con una interessante illustrazione, attraverso i vari reparti, dalla materia prima - caucciù, nero fumo, resine, zolfo e cavetti di acciaio per la resistenza - alla preparazione delle mescole proseguendo con la trafilazione, la realizzazione dei profilati, la realizzazione del pneumatico finito ed infine la vulcanizzazione in 124 «pentoloni a pressione» dove la temperatura raggiunge i duecento gradi. La maggior parte delle fasi produttive sono realizzate con impianti altamente automatizzati, ma per alcune operazioni l'intervento diretto della mano dell'uomo è indispensabile. Altre operazioni, invece, vengono svolte sia con impianti automatizzati sia manualmente.

La qualità è la costante alla base della produzione Michelin e per raggiungerla ogni dipendente è impegnato in ogni fase.

Franco [illegible]

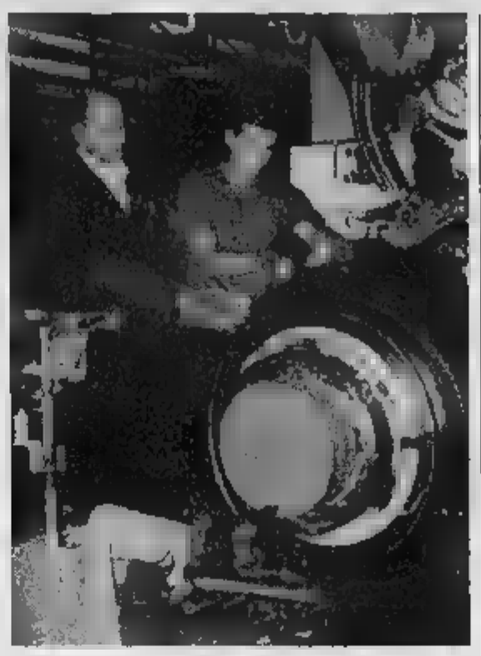

Una fase di lavorazione allo stabilimento Michelin di Spinetta. La produzione giornaliera di pneumatici passerà da 3500 a 4 mila. Si ricoprono anche le gomme usate

Lo stabilimento dall'84 produce solo «gomme» per autocarri

E' stato sventrato

Nuovo hotel al posto del Napoleon

SPINETTA Del vecchio «Napoleon», l'albergo - ristorante che sorgeva poco dopo il Castello di Marengo, chiuso da anni e scomparendo anche fisicamente. Dell'antica struttura restano in piedi pochi muri mentre le ruspe stanno scavando un'enorme buca. Quando i lavori eseguiti dalla Edil Co.Ge.Fi. saranno ultimati dovrebbe sorgere un nuovo, moderno albergo, tre piani fuori terra e molti servizi nel seminterrato.

Dopo la chiusura, nel 1989, il «Napoleon» è ceduto dal proprietario dell'immobile alla «Automarengo», l'idea era di realizzare un autosalone. Ma l'area è vincolata ad uso alberghiero-turistico, di qui il nuovo progetto che prevede un albergo: a quanto è dato sapere, sarà una società a gestire il complesso. Un finanziamento è stato dalla Regione.

Aperto a metà degli Anni 50, il «Napoleon» nel 1965 venne preso in gestione da Emilio Lentoni, un vero personaggio; a lui si affiancarono i figli Giorgio e Luciano, i quali proseguirono l'attività sino alla chiusura del locale, nell'89.

L'albergo-ristorante divenne ben presto punto di riferimento per gli sportivi - qui Remo Sacco decideva le sorti dei «grigi» -, e di molti politici, specialmente socialisti e democristiani. Ospitò anche discoteca e sostarono per vari spettacoli molti artisti. [f. m.]

Azienda e cittadini

All'Amiu il premio «Galli»

Dino Foresto, presidente dell'Azienda speciale igiene urbana

ALESSANDRIA. L'Amiu, l'azienda speciale igiene urbana presieduta da Dino Foresto, si è aggiudicata, assieme all'Amia di Palermo, il premio «Eliano Galli» per la migliore campagna di comunicazione in tema di ambiente realizzata da aziende di pubblici servizi aderenti alla Cispel (confederazione aziende servizi pubblici locali). Al premio, alla 6ª edizione, hanno concorso 54 aziende municipalizzate con un totale di 114 progetti di comunicazione.

Per l'alessandrina Amiu il responsabile della comunicazione è il consigliere Giovanni Paolo Bobbio. La campagna premiata è relativa alla raccolta differenziata, uno dei fiori all'occhiello dell'azienda, che in questo settore raccoglie risultati molto importanti. Il premio è stato assegnato al termine di una tre giorni a Mandello sul tema della comunicazione nei servizi pubblici. Nei prossimi giorni l'Amiu presenterà l'adesione all'iniziativa «Impianti aperti» in collaborazione con Federambiente. [f. m.]

INAUGURATO L'ANNO ACCADEMICO

All'Unitrè anche un laboratorio dedicato al piano bar

E' stato inaugurato al Teatro Comunale (foto) l'anno accademico - il 15° - dell'Unitrè, più che mai attiva e inserita a pieno titolo nel tessuto socioculturale alessandrino. I soci-studenti attualmente sono circa 500, ma le iscrizioni sono aperte fino a fine mese e si prevede che la cifra totale supererà quella dello scorso anno (670).

Domani in sala Ferrero avrà il primo dei dodici corsi in programma: tre le lezioni ogni settimana (lunedì, giovedì e venerdì), cui si aggiungono 28 laboratori, molti dei quali novità assoluta come il piano bar e la danza. «Il laboratorio più richiesto - ha detto il presidente Francesco Allocco nel presentare il programma - è quello delle lingue straniere». Ci saranno iniziative «allegre e piacevoli», e prima il viaggio (14 ottobre) attraverso il Monferrato su un vecchio treno a vapore, e largo spazio sarà riservato ad una migliore conoscenza della realtà alessandrina. Sono previsti anche incontri con gli studenti. [e. c.]

Già condannato, ma ci sono altri episodi

Picchiava la madre processato di nuovo

ALESSANDRIA. Estorsione e rapina ai danni della madre, nel frattempo morta, e del cognato: sono le accuse che il gip contesta a Giovanni Ghera, quarantanovenne dipendente delle Ferrovie, Valenza, piazza Croce, già condannato (un anno e 8 mesi) per maltrattamenti e lesioni alla congiunta. E' in carcere da maggio e sarà processato in tribunale il 10 dicembre, difeso da Giorgio Romagnolo.

L'uomo, che quando beve diventa particolarmente violento, per anni si è accanito sulla madre, Maria Lande, deceduta ultraottentenne nei scorsi: per spillarle denaro l'ha massacrata di botte giungendo a spaccarle un braccio con un colpo di karatè e a fratturarle una mandibola.

Si è appreso ora che nel '94 si sarebbe reso responsabile di un'altra serie di violenze e intimidazioni: era arrivato al punto da sfilare dal dito della donna, che si era rifiutata di dargli altro denaro, la fede nunziale, ricordo del defunto marito.

In quel periodo l'era presa anche col cognato Mario Alma, abitante in città: voleva soldi, ne ottenuti solo in parte ed diventato una furia. Minacce di morte nei confronti dell'uomo e violenze inaudite sulla donna che aveva finito col cedere alle sue richieste. Per essere più «convincente» l'aveva sollevata di peso, scaraventandola contro una porta e aveva spaccato mobili e suppellettili di casa.

Alle richieste continue di quattrini (sulle 300.000 lire per volta), che Alma e la Lande finivano regolarmente col consegnare sperando di sottrarsi alle sue ire, si è aggiunta anche la pretesa di incamerare la pensione mensile della madre e avere a sua disposizione l'alloggio di proprietà del padre. Qui Ghera viveva con la Lande dopo la separazione dalla moglie lo aveva abbandonato stanca di subire a sua volta botte e minacce. A denunciarlo era la vecchia donna che al primo processo, però, lo difese: «Mi sono rotta le cadendo in [illegible]» [em. cam.]

Albanesi, brutalizzavano le prostitute

Aguzzini del racket condannati a 4 anni

ALESSANDRIA. Una prostituta, loro «protetta», non rispettava le regole oppure si permetteva di disobbedire? La punizione giungeva puntuale e crudele: le venivano spenti sui seni mozziconi di sigaretta.

Questo è solo uno di inaudita violenza, con l'aggiunta del sequestro di persona, la rapina, lo sfruttamento e il favoreggiamento della prostituzione, è costato a tre giovani albanesi una condanna a 4 anni e 8 mesi di reclusione ciascuno oltre al pagamento di una multa di 3 milioni per ognuno.

Altri due connazionali, coinvolti nel redditizio racket della prostituzione, e accusati di una parte di questi reati, sono stati condannati a 4 anni di reclusione ciascuno e 24 milioni complessivi di multa.

I cinque extracomunitari sono comparsi davanti al tribunale: sono Alfred Sadiku, Arian Meta, Ilir Llani (i maggiori responsabili), Ibrahim Sinanovich e Flamer Kolaveri, dai 36 anni. Per Llani i giudici si sono riservati di decidere sull'espulsione dall'Italia chiesta dal difensore.

I cinque facevano parte di una banda di albanesi sgominata nell'estate dello scorso anno dalla polizia al termine di quella che fu definita «Operazione Cittadella». Le prostitute, infatti, lavoravano in quel quartiere cittadino, oltre a Genova e Bologna dove venivano a volte trasferite, con falsi documenti, per evitare inconvenienti con le forze dell'ordine.

Gli episodi contestati ai cinque risalgono al periodo che va dall'ottobre '95 al marzo '96.

Era emerso che gli albanesi vivevano alle spalle di giovani connazionali portate in Italia perchè continuassero o iniziassero il «mestiere». L'opera di «persuasione» si basava spesso sulla violenza.

Il racket delle prostitute (tutte molto giovani, alcune assai carine) era molto redditizio: ogni ragazza, che riceveva da ogni cliente almeno lire, consegnava ai protettori mezzo milione per sera, pari a 15 milioni al mese. [em. cam.]

LETTERE AL GIORNALE

«Grazie al sindaco ma di cosa?»

Da alcuni anni una mano anonima, quanto poco civica, ha scritto su gabbiotti elettrici e guard rail: «Grazie Calvo».

Considerando sicuramente questo ringraziamento rivolto a tutta la giunta comunale, mi chiedo: «Ma grazie di che?».

Di reso più vivibile Alessandria? Non mi sembra.

Il traffico cittadino ha assunto caratteri «levantini», fatto tanto più grave se si pensa alla morfologia della città.

Ad esso si è data una risposta (gratta e parcheggia, e maggiorazione della tariffa di piazza Libertà) poco corretta poiché non seguita da un adeguato piano trasporti, capace di dissuadere gli alessandrini dall'uso del proprio mezzo.

I disagi ci hanno tormentato e ci tormentano: nulla pulizia settimanale delle strade, che non ha dato frutti, pur costringendo i proprietari delle auto a ricerche spasmodiche di un posto in altre vie, ai lavori in varie natura, che iniziati quest'estate non sono ancora finiti.

Tutto questo per dare l'immagine di un'amministrazione comunale dinamica, «che funziona», ma in realtà evidenziando approssimazione e mancanza di razionalità.

Un esempio: si è riasfaltato e ampliato corso T. Michel, mentre, a poche centinaia di metri, le vie degli Orti sono ancora sconnesse.

Non basta inaugurare aree verdi per rendere la città diversa, bisogna tutelarle, e se manca il senso civico lo si insegna, certamente a tutti i livelli ma anche e soprattutto con la presenza costante di vigili e con multe a chi sporca, danneggia e va in senso inverso con la bicicletta rischiando di provocare incidenti e fare male a sè e agli altri.

Enrico Isauro
Alessandria

Le lettere vanno fatte pervenire alla redazione de «La Stampa», via Cavour 5, 15100 Alessandria. Preghiamo i lettori di non superare la lunghezza di 15 righe dattiloscritte, firmare in modo leggibile e indicare sempre il proprio indirizzo e recapito telefonico.

NUMERI UTILI

PRONTO SOCCORSO

Alessandria: [illegible] e, Infer.le, 207.224; **Acqui:** 777.211; **Casale:** 434.225; **Novi:** 322.211; **Ovada:** 82.61; **Tortona:** 865.227; **Valenza:** 959.111.

[illegible]

Alessandria: Croce Rossa 252.242; Croce Verde 252.255.
Acqui T.: Croce Rossa [illegible] Croce Bianca 323.333.
Arquata S.: Croce Verde 536.430.
Bassignana: Avis 925.841.
Borgo S. Martino: Cri 428.829.
Bosco Marengo: Asap 270.027.
Cabella L.: Croce Rossa 67.300.
Casalnoceto: Croce Rossa 714.433.
Casale M.to: Cri 452.258; Croce Verde 453.310; Misericordia 781.010.
[illegible] S.: Asap 270.027.
[illegible] S.: Croce Rossa 823.536.
Carrosio: Croce Rossa 946.030.
Felizzano: Croce Verde 791.616/7.
Gavi: Croce Rossa 642.263.
Murisengo: Croce Verde 983.677.
Novi L.: Croce Rossa 20.20.
Ovada: Croce Verde 80.420.
Pontestura: Croce Rossa 466.888.
Ponzano: Croce Rossa 827.317
Ponzone: Croce Rossa 322.300.
S. Salvatore: Croce Rossa 233.050.
S. Sebastiano C.: Cri 756.666.
[illegible] S.: Croce Rossa 85.178.
[illegible]: Croce Verde 85.002.
Tortona: Croce Rossa 811.333.
[illegible] Avis 824.080.
Vignale: Croce Rossa 933.340.
Vignole: Croce Rossa 67.300.
Villalvernia: Croce Verde 0131[illegible]; [illegible]: Croce Rossa 45.866.

[illegible]

Oggi ad **Alessandria** è di turno la farmacia Villosio, via [illegible] 17 (254.712), aperta dalle 9 alle 12,30 e dalle 15,30 alle 19,30. Per farmaci e ossigeno, su prescrizione medica urgente, svolge servizio notturno e serrande abbassate dalle 12,30 alle 15,30 e dalle 19,30 alle 9 del giorno successivo. Negli altri comuni le farmacie di turno svolgono anche servizio di reperibilità, dietro la presentazione di ricette mediche urgenti.
Acqui: Albertini, corso Italia 70 (322.630), aperta 8.45-20 e, a serrande abbassate, 12,30-15; Bollente, corso Italia 36 (322.747), 15-16,45.
Casale: Freddi, via Roma 170 (452.140).
Novi: Balardi, via Girardengo 50 (22.16).
Ovada: Moderna, via Cairoli 185 (80.346).
Tortona: Comunale 2, centro comm. Il Gli, str. Viguzzolo 2 (861.264).
Valenza: Bellingeri, corso [illegible] 86 (943.356).

GUARDIA [illegible]

Alessandria: 265.000; **Acqui:** 57.775; **Casale:** 434.111; **Castelnuovo B.:** 270.027; **Castelnuovo S.:** 856.763; **Carrosio:** 943.423; **Felizzano:** 791.616/7; **Gavi:** 642.561; **Novi:** 33.21; **Ovada:** 81.777; **S. Sebastiano C.:** 756.209; **Serravalle S.:** 536.129; **Tortona:** 80.51; **Valenza:** 959.111.

NON PERDERE

Ucid

Conferenza sull'Europa

L'Ucid (Unione cristiana imprenditori e dirigenti di Alessandria) per domani alle 20,30 al ristorante «Il grappolo» di Alessandria un incontro con Eolo Parodi sul tema: «L'europa ieri, oggi e domani». [r. so.]

Stemmi borghesi

Un libro e una mostra

presenta oggi alle 16, in Comune ad Arquata, il primo volume dell'Elenco ufficiale degli stemmi borghesi italiani. Segue una conferenza di Giorgio B su: «Templari e Rennes le Chateau quale mistero?». Alle Soms mostra di scultura e stemmi araldici fino al 10 ottobre, feriali 16-19, festivi 10-12 e 16-19. [m. pu.]

Mercatino

Casale, vendita benefica

Oggi a Casale dalle alle 12 e dalle 15 alle si svolge il mercatino benefico all'Istituto San Vincenzo via Canina. [s. m.]

A.M.I.U.
AZIENDA MUNICIPALE DI IGIENE [illegible]
Via Teresa Michel n. 44 - 15100 Alessandria Tel. 223.215

Avviso di selezione esterna per titoli ed esami relativa alla copertura di n. 2 posti da operaio qualificato addetto all'officina per riparazione e manutenzione mezzi aziendali con inquadramento al livello 3° del C.C.N.L. 31/10/1995.
- Patente di guida di grado C o superiore
- Assolvimento della scuola dell'obbligo
- Esperienza di lavoro presso officine meccaniche come operaio qualificato o specializzato.

Copia integrale del bando di selezione è a disposizione presso L'A.M.I.U. tutti i giorni feriali dalle ore 8 alle ore 12.

Le domande, in busta chiusa, con la dicitura **[illegible] per 2 posti da operaio qualificato [illegible] officina livello 3°** dovranno essere presentate all'azienda dalle ore 9 alle 12 di tutti i giorni feriali entro il 31/10/1997.

IL PRESIDENTE
dr. Dino Foresto

Azienda beni di largo consumo, assume
AGENTE
per operare su [illegible] acquisita nella zona provincia di Alessandria Sud.
Tel. ore ufficio
011/4113444-4116366

GIOVEDÌ tuttolibri
I supplementi de
LA STAMPA
Una settimana ricca di tutto.

Nella hall i progetti del nuovo Palamostre, con una spesa prevista di 30 miliardi

Inaugurata Valenza Gioielli

Forse ci sarà un francobollo commemorativo

VALENZA. «E' per [illegible] motivo di fiducia constatare l'esistenza di realtà come Valenza, in cui si opera per far crescere il prestigio dall'Italia, dal Piemonte, [illegible] Provincia [illegible] Alessandria nel mondo». L'ha detto il professor Giancarlo Elia Valori, presidente della Società autostrade, all'inaugurazione di «Valenza gioielli», ventesima edizione d'autunno, che si è aperta ieri nel palazzo mostre di via Tortona.

Al taglio del nastro erano presenti il prefetto Gallitto, il vicepresidente della provincia Borioli, l'ambasciatore Umberto Vattani (segretario generale alla Farnesina), il sindaco di Valenza Tosetti, il presidente della Camera di commercio Stradella, il presidente della Cassa di risparmio di Alessandria Pittatore e altre autorità.

Il saluto [illegible] benvenuto l'ha porto il presidente dell'Associazione orafa valenzana, che organizza la manifestazione: «Ringrazio il professor Valori per l'attenzione con cui segue [illegible] nostro distretto orafo - ha detto Lorenzo Terzano - la presenza di [illegible] personaggio che ha sempre curato la diffusione dei valori culturali italiani, conforta lo spirito dentro al quale si [illegible] l'Aovo». Dopo [illegible] ringraziato, il professor Valori ha accentrato l'attenzione [illegible] Valenza: «Valenza - ha aggiunto - [illegible] un modello di sviluppo omogeneo e dal forte contenuto innovativo. Omogeneo perchè si [illegible] sviluppato un sistema produttivo che opera solamente nel gioiello. Innovativo perchè gli operatori di Valenza hanno dimostrato [illegible] possedere capacità imprenditoriali notevoli [illegible] vendosi in un settore [illegible] grande rischio d'impresa».

«Pensando [illegible] Valenza - ha concluso Valori - mi vengono in mente le parole del grande economista piemontese Luigi Einaudi, che definiva il mercato un luogo sacro dove [illegible] illuminati operano scelte per il raggiungimento del massimo collettivo».

La rassegna, che resterà aperta sino [illegible] mercoledì ai soli operatori [illegible] settore, ha già fatto registrare un primo consistente afflusso [illegible] visitatori, [illegible] cui molti stranieri. E tra i visitatori di rilievo c'era anche il direttore generale delle Poste, dottor Vaciago, a cui è stata proposta la realizzazione [illegible] un francobollo celebrativo della mostra, che compie vent'anni. Vaciago ha risposto che senz'altro appoggerà l'idea, «soprattutto se verrà realizzato l'imponente [illegible] spazio espositivo (i cui progetti [illegible] esposti nella hall della mostra; ndr)». E' [illegible] progetto da trenta miliardi. [r. c.]

Il taglio del [illegible]. Quest'anno è stato affidato [illegible] professor Giancarlo Elia Valori

IN BREVE

Frassineto

Muzio all'Anci: sindaci [illegible] politica

Il sindaco di Frassineto, onorevole Angelo Muzio, è intervenuto all'assemblea generale Anci, a Bari, sottolineando l'autonomia dei sindaci dalla politica e chiedendo più attenzione dello Stato nei confronti dei Comuni. [r. al.]

[illegible]

Lunga serie [illegible] roghi [illegible] causa della siccità

Ripetuti interventi dei vigili del fuoco per roghi dovuti alla siccità. I casi che hanno richiesto più tempo per lo spegnimento si sono refistrati a Ponti; Castellatto d'Orba, nei presi della piscina di Lavagello; sulla strada Castelspina-Sezzadio; alla cascina San Michele di Pecetto; vicino [illegible] Tortona. [r. c.]

Alessandria

Da oggi una [illegible] sede per gli alpini in congedo

S'inaugura oggi alle 10 (ma la cerimonia comincia alle 9,45 in piazza Garibaldi) [illegible] nuova sede della sezione Ana di Alessandria, in via Lanza 2. Nel pomeriggio suona la fanfara «Ricagno». [r. al.]

Finiremo prima del previsto». Ma [illegible] temono le piogge

Tortona, ripresi i lavori lungo corso Don Orione

TORTONA. Dopo l'incerto avvio che tante polemiche aveva suscitato nei giorni scorsi, procedono speditamente i lavori per la sistemazione [illegible] Don Orione, una delle arterie vitali per la circolazione stradale cittadina, quella che [illegible] il quartiere di San Bernardino e con la statale dei Giovi, che collega Tortona con i Comuni della valle Ossona e con il Novese.

«Il capitolato dell'appalto prevede [illegible] giorni di tempo per consegnare il lavoro finito - afferma Vincenzo Vidori, responsabile della Orvin Costruzioni Generali srl, l'impresa che esegue l'opera - [illegible] contiamo di terminare molto prima, forse addirittura entro il mese di ottobre. Occorre solo che le condizioni metereologiche non ci mettano i bastoni fra le ruote: se [illegible] tempo continua a restare sul bello [illegible] ci dovrebbero essere problemi».

I problemi sicuramente sorgerebbero se cominciassero le piogge autunnali, della quali quest'anno [illegible] c'è stata ancora traccia, ma che purtroppo [illegible] metereologo comincia a lasciar intravvedere per la settimana entrante. Molti ricordano che quando, in questa stagione, inizia a piovere la situazione può diventare drammatica: domani, tra l'altro, [illegible] il [illegible]imo anniversario della tragica alluvione provocata dalle grandi piogge che [illegible] lo straripamento dell'Ossona.

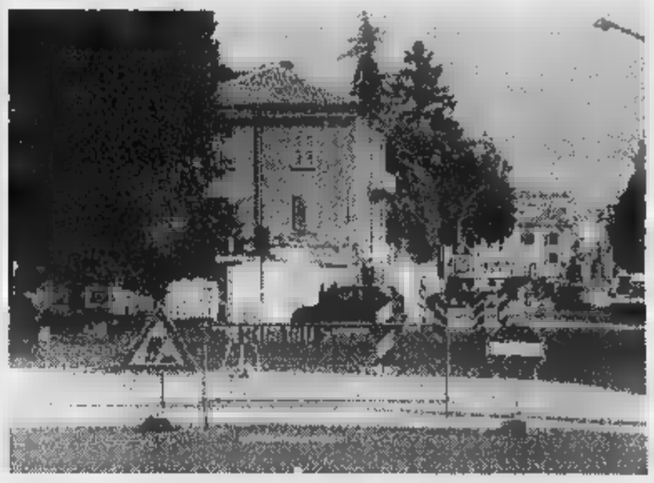

Corso Don Orione a Tortona, dove si sono iniziati i lavori di sistemazione

Nella notte fra il 6 e 7 ottobre 1977 corso Don Orione e tutte le vie adiacenti [illegible] trasformarono in torrenti in piena, provocando sei vittime e danni ingentissimi.

Adesso l'Ossona, grazie allo scolmatore che [illegible] stato finalmente costruito, pare definitivamente domato, ma [illegible] inizierà a piovere con i lavori che [illegible] attualmente nella fase iniziale, quella più critica, corso Don Orione potrebbe ritrasformarsi in una trappola micidiale [illegible] enormi disagi per il quartiere e naturalmente per l'intera città. [e. pir.]

Val Borbera

Il sindaco: sì alla «bretella»

CANTALUPO L. L'idea di [illegible] strada di collegamento veloce che attraverso la Val Borbera colleghi il Levante ligure alla pianura Padana, [illegible] stata rilanciata dai sindaci della Valle, convinti che [illegible] futuro di queste [illegible] fosse legato all'esistenza di comunicazioni viarie più rapide. Un progetto [illegible] cui si discusse negli anni '70 [illegible] che poi venne accantonato ma che adesso sembra essere stato di nuovo preso in grande considerazione. Lo conferma la riunione [illegible] che si è svolta giovedì sera in val Borbera fra gli esponenti della società Autostrade relativamente alla Genova - Livorno e tutti i sindaci dei Comuni della valle. «Erano presenti il presidente, [illegible] direttore generale ed il progettista dell'azienda - dice il [illegible] di Cantalupo [illegible] Carniglia - si è trattata di una prima presa [illegible] contatto con i Comuni della zona interessata dalla nuova arteria autostradale». E' stato illustrato un progetto di massima per la costruzione di quella che [illegible] stata definita la bretella autostradale Serravalle - Sestri Levante che [illegible] generale dovrebbe alleggerire il traffico esistente sulla Milano Genova e sull'autostrada [illegible] Sole. Per quanto riguarda il tratto alessandrino, correrebbe in val Sisola, proseguendo poi nel territorio di Rocchetta Ligure dove si ipotizza la realizzazione di uno svincolo, fino ad arrivare in frazione Variano, nel Comune di Vignole. A Busalla e Serravalle si raccorderebbe con [illegible] A 7 Milano-Genova. «Nel nostro territorio [illegible] tracciato rimarrebbe all'esterno dei centri abitati - spiega Carniglia -. Metà del percorso sarebbe in galleria e anche per la parte all'aperto hanno assicurato un impatto ambientale ridotto. L'opera [illegible] indispensabile, nonostante quanto dicano gli ambientalisti». [m. pu.]

[illegible]

Ha ucciso una ragazza

Caccia all'auto di un «pirata» della strada

SAVONA. Caccia anche nel Basso Piemonte [illegible] nell'Alessandrino al «pirata» della strada che ha travolto nella notte tra sabato e domenica scorsi una ragazza [illegible] 19 anni che viaggiava in scooter, Francesca Bianchi, poi morta l'altra notte dopo essere rimasta in coma cinque giorni (sono stati donati gli organi).

L'investitore [illegible] fuggito, ma data [illegible] dinamica dell'incidente la sua [illegible] - una Golf, probabilmente grigio scuro, targa [illegible] SV con ultimo numero di targa forse un 4 - potrebbe [illegible] danneggiata sulla parte anteriore [illegible] lungo la fiancata destra. La Polstrada ha «battuto» tutte le carrozzerie del Savonese. Ora la famiglia e gli amici [illegible] Francesca lanciano un appello perché le indagini si estendano anche al Basso Piemonte, dove il «pirata» potrebbe aver deciso di far riparare l'auto per evitare sospetti. Chiunque ritenga di [illegible] informazioni utili può rivolgersi alla Polizia stradale di Savona che sta conducendo le indagini sulla vicenda. [r. s.]

TORTONA

In ospedale

Emergenza scabbia sotto controllo

[illegible] Sembra avviato definitivamente a soluzione il caso della scabbia, che avrebbe contagiato alcuni infermieri dell'ospedale.

Ieri [illegible] dermatologo Paolo Filippelli, in servizio all'Azienda ospedaliera [illegible] Alessandria, ha sottoposto ad un'accurata visita [illegible] solo tutto il personale infermieristico del reparto di Medicina (18 persone) [illegible] anche i quattro pazienti dimessi in giornata, prassi questa che continuerà, almeno finché non si sarà eliminato del [illegible] il focolaio [illegible] malattia. Tra i pazienti nessuno [illegible] risultato positivo, mentre tra gli infermieri sono stati confermati i sospetti per tre casi, per i quali tuttavia si attende l'esito di ulteriori esami.

«Tutto il personale [illegible] [illegible] comunque precauzionalmente sottoposto [illegible] terapia - ha dichiarato Roberto Prigione, responsabile sanitario dell'Asl 20 di Alessandria e Tortona -, la situazione [illegible] dunque più che mai sotto controllo e in via di soluzione». [e. p.]

[illegible]

La fabbrica in crisi

«Girardengo» slitta la decisione

FRUGAROLO. Slitta a metà della prossima settimana la pronuncia [illegible] tribunale sull'istanza di amministrazione controllata presentata dai titolari della «Girardengo Srl», la nota ditta produttrice [illegible] biciclette da corsa e da passeggio, con sede a Frugarolo. I giudici devono ancora acquisire tutta la documentazione relativa all'azienda alessandrina, poi decideranno [illegible] concedere o no la procedura concorsuale. In caso di parere favorevole, verrà nominato [illegible] commissario che, nei dodici mesi di amministrazione controllata, vigilerà sui regolari adempimenti dell'azienda, insieme a un comitato [illegible] creditori. Intanto, domani alle 9, è in programma all'Ufficio provinciale del Lavoro l'incontro [illegible] i titolari della «Girardengo» e i sindacalisti [illegible] Fim, Fiom [illegible] Uilm, per fare chiarezza sulla situazione degli 80 dipendenti in cassa integrazione.

S'annuncia una riunione «calda»: i lavoratori presidieranno piazza Libertà e attenderanno l'esito della vertenza. [m. d.]

NOVI LIGURE

Oggi in municipio

All'organista Parodi la Torre d'oro

Il maestro organista Giancarlo Parodi, è titolare di cattedra al «Verdi» di Milano

NOVI. Il maestro organista Giancarlo Parodi riceve oggi la «Torre d'oro '97», il riconoscimento assegnato ogni anno dal centro studi «InNovitate» a un illustre personaggio novese, che si sia distinto nella scienza, nell'arte, nella musica, nella letteratura o nello sport. La [illegible] rimonia è alle 10,45 nel salone municipale, presenti il sindaco Mario Lovelli, il rettore dell'istituto pontificio di musica sacra di Roma monsignor Valentino Miserachs-Gran, il presidente e il direttore del centro studi, Cesare Simonassi ed Enrico Mazzoni. Il maestro Parodi è tra i più apprezzati musicisti italiani. [m. d.]

Casale, cinque alloggi svaligiati in poche ore

Raid di ladri, divelte anche porte blindate

CASALE. Cinque alloggi svaligiati nella sola mattinata dell'altro giorno in città: quattro nello stesso edificio, al civico 11 di via Matteotti, un altro in via Solferino. Le denunce [illegible] state presentate formalmente ieri.

Nessuno dei derubati ha [illegible] tito niente: nessun rumore, nessuna presenza sospetta. [illegible] palazzi abitati da più famiglie, i ladri - si presume nomadi - hanno lavorato a lungo scardinando porte, mettendo [illegible] soqquadro, aprendo cassetti e armadi, spostando mobili, ma non c'è una sola persona che si sia accorta di alcunchè.

La polizia ha dato avvio alle indagini. La squadra scientifica ha fatto rilievi, qualche passante ha dichiarato di [illegible] visto circolare in zona dei ragazzini nomadi.

Sono stati presi di mira gli alloggi al quarto e al quinto piandi via Matteotti e ancora ad un piano alto hanno lavorato nell'edificio di via Solferino.

Con grossi cacciaviti e leverini sono state scardinate due porte blindate, completamente danneggiate nell'operazione e inutilizzabili.

Una volta all'interno, i ladri hanno trasformato le case in campi di battaglia. Attraverso i balconi, [illegible] poi passati negli alloggi attigui.

In tutti [illegible] cinque gli appartamenti visitati [illegible] stati rubati oggetti d'oro e gioielli. Anche questo riconduce alla pista dei nomadi, visto che il loro interesse predominante è rivolto verso oggetti preziosi [illegible] non invece su arredi, quadri, tappeti, elettrodomestici. Il bottino accumulato dai ladri [illegible] stato di alcune decine di milioni.

Ma, oltre al rammarico per gli oggetti personali spariti, i proprietari [illegible] [illegible] svaligiate sono stati colti da sgomento per lo scenario [illegible] cui si [illegible] trovati di fronte al rientro. Le stanze [illegible] selvaggiamente saccheggiate con una brutalità di cui non si registrano precedenti esempi.

Intanto, in città [illegible] stato lanciato un appello: qualcunque movimento sospetto va subito segnalato alle forze dell'ordine, al 112 o 113. [s. m.]

Promozionale ottobre

Eccezionale: l'occasione di rinnovare la casa con le migliori marche di

sanitari-rubinetterie ed arredobagno

SCONTI REALI dal 35 al 50%
SUI LISTINI "ORIGINALI" DELLE DITTE PRODUTTRICI

COMUNICAZIONE AL SINDACO IN DATA

EDIL-M

CERAMICA - SANITARI E RUBINETTERIE - MOQUETTE - PARQUETS - TUTTO PER L'EDILIZIA
OVADA (AL) - Via Molare 62 - TEL. (0143) 822777 (3 linee) - FAX (0143) 822771 - (APERTO ANCHE IL SABATO)

Oggi, alle 18, l'esordio interno nella serie C1 di basket contro il Lecco

Derthona, la forza è il gruppo

Obiettivo salvezza e un occhio ai playoff

TORTONA. «C'è chi [illegible] e s'è chi viene, ma la nostra forza resta il gruppo». Non ha dubbi Luigino Fassino, direttore sportivo del Derthona: l'«animus pugnandi» dei bianconeri è unico e con quello si può puntare a qualunque risultato.

«Uno spirito di squadra che si [illegible] ancora rafforzato con il ritorno di giocatori di Tortona, come Arbasino, Canegallo [illegible] Lattuada. [illegible] costante la nostra attenzione al settore giovanile: partecipiamo a tutti i campionati».

La formula del torneo di C1 prevede quest'anno una promozione per la prima classificata al termine della «regular season».

Andrà in [illegible] anche la vincitrice dei playoff, [illegible] cui saranno ammesse le squadre giunte dal secondo al quinto posto. Retrocederanno in tre, mentre la quart'ultima sarà costretta allo spareggio.

A conti fatti, i tortonesi possono anche fare [illegible] pensierino ai playoff, senza peccare di presunzione: «Io dico che [illegible] non si mettono di mezzo gli infortuni, questa squadra può stupire molti - dice Fassino -. Siamo equilibrati, [illegible] quattro lunghi e [illegible] piccoli. Avremo perso qualcosa sotto canestro, con le partenze di Rovere e Bellani, ma sinceramente [illegible] vedo in questo campionato pivot che possano fare sfracelli. Solo Coerezza del Legnano [illegible] Fantetti del Casalpusterlengo hanno qualcosa in più degli altri».

IL [illegible] DI MANTOVA

	ANDATA	RITORNO
Abet Bra - DERTHONA	(giocata 27/9) 80-78	18/01
[illegible]A - Basket Lecco	05/10	24/01
Olimpia 91 Legnano-DERTHONA	11/10	01/02
DERTHONA-Longobardos Pavia	19/10	07/02
[illegible]ur Saronno-DERTHONA	25/10	15/02
DERTHONA-Carmagnola	02/11	21/02
[illegible]A-Giornalino Alba	09/11	28/02
Vigevano-DERTHONA	15/11	08/03
DERTHONA-Merlett Legnano	23/11	14/03
Casalpusterlengo-DERTHONA	30/11	22/03
[illegible]A-Gavirate	07/12	28/03
Castellanza-DERTHONA	14/12	04/04
DERTHONA-Breccese Como	21/12	18/04
Oikos Alessandria-DERTHONA	04/01	25/04
DERTHONA-Mini Basket Rho	11/01	02/05

Il coach tortonese Giulio Iellini

E' più abbottonato di Fassino il coach Giulio Iellini, che da giocatore fu un grande play pri[illegible] con le «scarpette rosse» del Simmenthal [illegible] poi [illegible] Varese: «Noi puntiamo alla salvezza - dice -: io [illegible] contento quando vedo i ragazzi dare il massimo. [illegible] nella prima partita con [illegible] Bra ho visto una buona difesa, che mi ha fatto sperare fino all'ultimo di vincere. E' andata male, [illegible] mi sembra che siamo sulla strada giusta. Chiappano e Menudo, i nostri lunghi, non raggiungono i due metri, ma hanno un buon tiro [illegible] rappresentano quindi [illegible] soluzione offensiva in più».

Per Luigino Fassino è il Casalpusterlengo la favorita [illegible] torneo: subito dopo vengono Oikos e Breccese Como. [illegible] il Derthona, dove [illegible] può collocare? «Un gradino più sotto, insieme alle altre piemontesi: Bra, Alba, Carmagnola. E anche il Merlett Legnano e il giovanissimo [illegible] di Gurioli potranno dire la loro in questo torneo».

L'esordio all'«Uccio Camagna» è previsto per oggi, alle 18, con il Lecco, squadra giovane e piuttosto alta, con un centro di esperienza come Fabio Gatti.

Fassino insiste: «In questo campionato a fare la differenza sono le guardie esplosive, [illegible] Montanari dell'Oikos, Boarolo del Casalpusterlengo. E, se mi permettete, anche il nostro Barabino: un super».

L'acceso tifo dei «supporter» è l'arma in più dei bianconeri

«Un pubblico da serie A»

Il sogno: uno squadrone di tortonesi

TORTONA. La Coppa di Lega (con la splendida vittoria sul Borgomanero, squadra di B2) ed il trionfo nel Memorial Varaldo [illegible] Savona (strapazzata la Don Bosco Genova, compagine [illegible] C1) sono stati un robusto aperitivo.

Non c'è dubbio, però, che il grande appuntamento per il pubblico tortonese [illegible] per oggi, alle 18: la squadra bianconera è all'esordio casalingo [illegible] il Lecco, dopo il debutto con immeritata sconfitta a Bra.

Dice in proposito il diesse Fassino: «Siamo stati grandi [illegible] sfortunati, puniti dai nostri errori ma anche [illegible] De Ros, che è spedina fondamentale».

Ma forse la sconfitta in extremis è arrivata anche perchè in quel [illegible] Bra [illegible] c'era la gran massa di tifosi che segue abitualmente le gare interne del Derthona al palazzetto «Uccio Camagna».

Il pubblico tortonese [illegible] l'autentico sesto uomo in campo, capace di trascinare la squadra a imprese memorabili.

Oggi pomeriggio nel vecchio palazzetto - che sembra un cantiere eper i lavori di ristrutturazione cancora in corso - nessun «aficionado» mancherà sicuramente all'appello. Men che meno potrà mancare il neo-presidente Stefano Orsi Carbone, [illegible] a poche ore fa in Francia per lavoro, dove [illegible] sbrigato tutto velocemente per [illegible] mancare all'appuntamento.

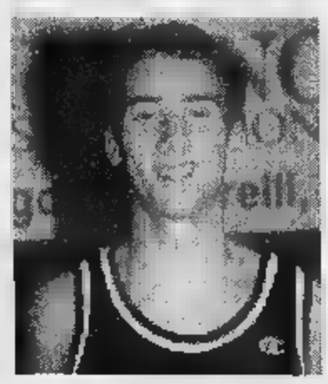

A sinistra, i quattro «moschettieri»: Moncalvi, Barabino, Tava e De Ros [illegible] [illegible] Paolo Menudo: un ritorno Sotto Marco Picchi: la speranza

Un altro che non mancherà [illegible] [illegible] Milvio Picchi, e [illegible] solo perchè [illegible] il papà di Marco, uno dei giovani più promettenti del vivaio bianconero o perchè nel recente passato ha ricoperto la carica di presidente della società: «No, [illegible] vado proprio perchè mi piace il basket [illegible] mi piace questa squadra - afferma - Le nostre sono sempre sfide impari, ma dalla nostra abbiamo il mitico quartetto Barabino-Tava-De Ros-Moncalvi e soprattutto la 'tortonesità' dei nostri ragazzi, che speriamo di continuare ad alimentare con i ragazzi del nostro vivaio».

A Milvio Picchi fa eco France[illegible] Beccaria, altro tifosissimo immancabile sui gradoni del «Camagna» nelle gare interne: «Il sogno di tutti è infatti quello di avere prima [illegible] poi [illegible] squadrone composto tutto da tortonesi», dice il grande 'Checco'. Poi lascia trasparire anche un filo vagamente cabalistico: «Comunque - afferma - per questa stagione va bene così, tanto più che è tornato Paolo Menudo, che [illegible] bravo ed è un bel portafortu[illegible] è stato con noi un anno e abbiamo vinto il campionato. E [illegible] facessimo il bis?».

ARIA CONDIZIONATA
trattoria
"da Alfredo"
CUCINA CASALINGA
SAREZZANO (AL) TEL. (0131) 884128

PER I TUOI PRANZI E PER LE TUE CENE
CAROSELLO SPOT
PIZZE E SPECIALITA' DA ASPORTO
di BELLINO CARMELA
C.SO LEONIERO 28
TORTONA (AL)
TEL. 0131 868499
RISTORANTE PIZZERIA
IL CAROSELLO
di BELLINO MARIO
VIA F. DA BAXILIO 13
TORTONA (AL) - TEL. 0131 820433

Il Carrettino
RISTORANTE
COUNTRY HOTEL
Saloni per festeggiamenti, pranzi di nozze, congressi, camere con bagno e TV color
RIVALTA SCRIVIA
Strada per Pozzolo n. [illegible] - Tel. 0131-860930
Ampio parcheggio interno

SIAL
di Franco Raul
SERRAMENTI IN ALLUMINIO - FACCIATE CONTINUE
PORTE MOTORIZZATE - SERRAMENTI BLINDATI
Via Papa Giovanni XXIII, 3/A - Tel. (0131) [illegible]
Fax (0131) 80.94.27
[illegible] CASALNOCETO (AL)

LIBERA IL TUO SPAZIO

Nuova Cordoba Vario
Muoviti in una nuova dimensione. Prova Cordoba Vario. E' la prima Station Wagon Seat, la più compatta della categoria (m 4,14). Tedesca nella tecnologia, è grande nelle prestazioni e con consumi moderati. Guida sicuro con airbag, appoggiatesta posteriori e terza luce freno. Di serie, hai anche servosterzo, cerchi in lega, vetri elettrici, fermabagagli sul tetto, sedile sdoppiato, immobilizzatore e chiusura centralizzata. Sceglila tra le tre motorizzazioni: 1.400 cm³ 60 CV, 1.600 cm³ 100 CV o 1.900 cm³ turbodiesel a iniezione diretta da 90 CV. Con Cordoba Vario, da L. 24.224.000, la tua voglia di guidare prende spazio.
NUOVE RAGIONI [illegible] NUOVE EMOZIONI
La [illegible] Cordoba Vario ti aspetta [illegible]
CONCESSIONARIO [illegible] OFFICINA
AUTOSCRIVIA S.r.L.
Strada Prov. per Castelnuovo, 4
Tel. - Fax 0131/866812 - TORTONA (AL)

Si stanno concludendo le operazioni di raccolta nell'Astigiano e nell'Alessandrino

E' una vendemmia da 5 stelle

Ma preoccupa il rincaro dell'Iva sui vini

Si chiude una vendemmia che gli esperti giudicano tra le migliori degli ultimi anni

Il sole ha favorito la maturazione Gradazioni alte, ottima la qualità «Volano» i prezzi del Brachetto nuovi incontri per il Moscato

MOMBERCELLI. volgendo al termine una delle vendemmie più «soleggiate» degli ultimi decenni: temperature diurne elevatissime (oltre 25 gradi in collina), hanno tenuto compagnia ai raccoglitori. Che per la prima volta da anni, hanno lavorato con rapidità tra filari puliti, senza le pastoie del fango.

Grado zuccherino «record», che si va trasformando in gradazioni Barbera da 13-14 volume alcolico, nel '97 saranno la norma. «Abbiamo ottenuto risultati eccezionali», ricorda Benedetto Miggiano, enologo della Cantina sociale di Mombercelli, 240 soci ed una vasta gamma di doc sfusi ed imbottigliati. Stesso parere spostandosi sulle colline Valle Belbo, nelle cantine di Calamandrana, Canelli e Nizza, il triangolo d'oro di Barbera e Moscato.

Ma l'euforia c'è anche nell'Acquese: il Brachetto secondo gli ultimi borsini della Camera di commercio di Asti arriva alle 600-610 per la docg ed a 550-570 per la doc Piemonte. Il Casalese intanto, si va concludendo una vendemmia storica, che ha premiato in particolare le gradazioni delle uve grignolino. Commenta Delfina Quattrocolo della La Tenaglia di Serralunga di Crea: qualità è eccellente. Con un Grignolino che supera i dodici gradi alcolici. Annota ancora la viticoltrice: «Quest'annata la ricorderemo anche per la grande serenità della vendemmia». Un clima disteso, ideale per ospitare anche un appuntamento partida ieri pomeriggio, nei saloni de «La Tenaglia» è possibile visitare una mostra di maschere dell'artista Antelmi.

AEROSPAZIALE

Un souvenir enologico

Ci sono anche due vini astigiani, tra i «souvenir» per i 1200 scienziati di tutto il mondo, attesi domani a Torino al Lingotto, per il congresso aerospaziale. Sono una Barbera ed un Grignolino prodotti dal viticoltore Brondolo, di Cortiglione. L'iniziativa è nata per caso figlio dell'anziano produttore è impiegato all'Alenia) ma ha ottenuto il via libera degli organizzatori, lieti di coniugare l'alta tecnologia, con un prodotto simbolo del Piemonte. E' anche realizzata una apposita etichetta la Mole antonelliana sovrastata dalla luna. La convention aprirà i battenti domani alla presenza del presidente della Repubblica Scalfaro: per 4 giorni, i massimi esperti mondiali discuteranno di tecniche aerospaziali e delle prospettive delle stazioni orbitanti. [e. ce.]

Un omaggio ad ogni segno zodiacale.

Chi va «per ve» e vuol assaporare il profumo dei mosti, in questi giorni troverà accoglienza ovunque. A Vinchio, alla Cantina è già in piena vinificazione la partita uve per le «Vigne Vecchie», Barbera eccezionale, in quantità non superiore ai ettolitri. Uve cresciute tra filari antichi, in zone impervie, che hanno mantenuto intatto il sapore della terra della Val Sarmassa.

Grande sodddisfazione anche per il Moscato (prime quotazioni al Borsino astigiano, dalle 256 alle 271 mila lire per quintale). Ma i viticoltori non perdono tempo: è appena terminata la vendemmia e già l'Associazione dei produttori, guidata da Evasio Polidoro Marabese, li chiama a rapporto in fitto calendario di riunioni, organizzato in collaborazione le organizzazioni sindacali. Oggetto, una consultazione a largo raggio, sulle prospettive del mercato e per raccogliere suggerimenti sulla discussione che si aprirà presto sul «premio qualità».

Unica «doccia fredda» sull'entusiamo vendemmiale, la notizia che l'Iva passerà per il vino dal 16 al per cento. Su questo fronte, da annotare una presa di posizione della Confederazione italiana agricoltori, che ha inviato una lettera a tutti i parlamentari piemontesi, per invitarli «a fare tutto il possibile per scongiurare l'aumento su un bene non certo di lusso, in un paese produttore come l'Italia». [s. ce.]

IN BREVE

Asti

Condannato per droga è arrestato a Voghera

E' stato arrestato a Voghera Luigi Manina, 38 anni, di Asti (via Pilone 86), ordine della magistratura milanese in quanto deve scontare un anno e due mesi reclusione per detenzione di stupefacenti finalizzata allo spaccio. La cattura è avvenuta nell'ambito di un'operazione co dalla polfer di Voghera. [d. sa.]

Ovada

Appaltati i lavori per lo Stura e l'Orba

Il Comune di Ovada ha espletato le procedure di appalto per i lavori di rimozione del materiale litoide per il ripristino della sezione di deflusso delle acque dello Stura e dell'Orba. Per lo Stura, i lavori riguardano il tratto del capoluogo e dietro l'albergo Vittoria. Sono stati appaltati all'Impresa Litia di Mornese (l'intervento è di 64 milioni). Per l'Orba la zona è quella Campi ed è risultata aggidicataria l'impresa Robbiano di Ovada (la spesa è di 48 milioni). [r. bo.]

Casale

Mercatino benefico al San Vincenzo

Oggi a Casale, dalle 10 12 e dalle 15 alle 20, si svolge l'annuale mercatino benefico all'istituto San Vincenzo in via Canina. [s. ma.]

Casale

in assemblea sul centro commerciale

Domani alle 21 al salone San Bartolomeo di Casale si svolgerà incontro promosso Comune e aperto agli operatori economici sul progetto «centro commerciale naturale». [s. m.]

Anche a Gavi memoria storica

Il presidente del Consorzio di tutela «Paragonabile solo a quella del '47»

GAVI. Per compensorio del «Gavi» dice Mario Moccagatta, presidente del Consorzio di Tutela del «Gavi», quella '97 è stata «la vendemmia secolo», secondo Mario Moccagatta: «La migliore da quando la produzione è gestita professionalmente e scientificamente: fu così solo nel '47». In un incontro con le associazioni di categoria ed il consorzio proposto iniziare la vendemmia il settembre. «Chi ha saputo aspettare - dice Moccagatta - e prima in vigna ha operato correttamente, un risultato storico». Per quanto il Cortese di Gavi, il rapporto ottimale fra le varie caratteristiche, (la perfetta maturazione, l'acidità più bassa), preannunciano l'ottenimento di un vino di un profumo e di una «rotondità» eccezionali. Stesse valutazioni riguardano anche dolcetto e barbera. Si preannuncia un'ottima annata per i vini delle Colline Tortonesi. Dalla Cantina sociale Tortona, 800 soci conferenti, confermano: «C'è stata una maturazione eccellente, le gradazioni sono tutte buone e la fermentazione sta in effetti producendo profumi assai piacevoli». Finita la raccolta del Cortese, è in corso quella del Barbera. Le uve conferite alla Cantina comprendenti Dolcetto, Chardonnay, Barbera e Cortese, non è elevato come forse ci si aspettava: è sui 50 mila quintali, in altri annate si è arrivati a punte di 90 mila. [m. pu.]

«Linea verde» per il Brentau

Stamattina Raiuno è ad Acqui poi tavolata col Brachetto doc

Sandro Vannucci, oggi ad Acqui

ACQUI. Brentau in gara per «Linea Verde». A poche settimane dal della «Festa della feste» stamattina, verrà ripetuto in città il Palio del Brentau, ci sarà Sandro Vannucci. Il programma, verrà tra mo in diretta da Raiuno dalle 12,20 in piazza Bollente.

Già ieri mattina, in corso Italia sono stati sistemati due grandi camion della squadra esterna Tre di Milano, che trasportano tutte le attrezzature tecniche necessarie per la trasmissione. Oltre al camion della regia e dei gruppi elettrogeni e di trasmissione via satellite no arrivati ad Acqui una sessantina tra tecnici e personale della Rai, che hanno già installato luci di ed i collegamenti radio televisivi tra telecamere e la regia mobile, per un totale circa chilometri cavi. L'amministrazione comunale, ha mobilitato gran parte del personale sia dell'Ufficio che dell'economato, oltre agli agenti della Polizia Municipale che questa mattina, coi Carabinieri dovranno mantenere l'ordine pubblico per la durata della trasmissione che si concluderà alle 13,25. Ai piedi dell'edicola della Bollente, sono state sistemate quattro antiche vasche bagno dell'epoca del Carlo Alberto, per sottolineare il carattere termale della città, mentre sono state «ritoccate» le antiche iscrizioni in latino che si trovano sopra la bocca principale della fonte. Tra la coreografia, alcune botti di vino, e un antico carro con l'uva trainato da buoi. Tutto per far meglio risaltare le grandi tradizioni agricole di Acqui: al termine della trasmissioneda tavolata coi prodotti tipici e con il Brachetto d'Acqui Docg.

Gian Luca Ferrise

ANDAR PER CASTELLI

Ovada, romantico giardino inglese

STA per chiudersi la rassegna «Castelli aperti viaggio nelle terre del sso Piemonte», manifestazione la quale i manieri hanno aperto i battenti ai turisti domenica. L'iniziativa, inaugurata a maggio, si conclude domenica prossima.

Quindi, ultime due domeniche per visitare i castelli di: Acqui, Borghetto Borbera, Cassi Castelnuovo, Melazzo, Montecastello, Novi, Piovera, Pozzolo, Rocca Grimalda, San Giorgio, Tagliolo, Trisobbio, Vignale, Cisterna D'Asti, Monastero Bormida, Montiglio, Or Bormida, Prasco, villa Schella ad Ovada. All'ingresso dei castelli si le guide Cegat che accompagnano i visitatori svelando i segreti delle residenze e le particolarità del territorio. La rassegna è organizzata per il secondo anno consecutivo dagli assessorati alla cultura della Provincia di Alessandria, Asti, Cuneo, dalla Regione e dal consorzio Langhe, Monferrato Roero.

Oggi l'attenzione è rivolta a Villa Schella di Ovada.

Villa Schella è una cascina 1800 con annessa padronale. Appartiene da sempre famiglia Parodi Delfino Bozzano. Nel secolo la classica casa di «villeggiatura» dove i signori andavano a periodi diporto, ancora adesso ha mantenuto in parte questa funzione.

Nel corso degli anni ha subito vari rimaneggiamenti. 1880 è stata costruita la chiesetta che porta il bollo del vescovo Acqui e nel 1930 residenza riadattata con graffiti e torrette. Essendo una casa abi è visitabile solo il parco che la circonda. Si un giardino all'inglese che si per etteri e va intatto il fascino di altri tempi. E' interessante dal punto di vista botanico e naturalistico per le essenze, anche di alto fusto che vi si conservano. Tra queste vi è il «Taxodium Distichum», una specie di cipresso calvo. La coltivazione delle è un gusto tipico del 1800 quando i signori amavano scambiarsi piante e ricette. Abbelliscono il parco moltissime varietà di fiori, tra cui rose delicate, rare, ma soprattutto antiche, le candide magnolie e uno splendido esemplare di cedro del Libano, cresciuto stato naturale e con una bassa ramificazione, i profumatissimi carpini.

Gli arredi sono quelli classici di un parco storico inglese: un'elegante ma decorativa fontana, una graziosa vasca per i pesci, boschetti, specchi d'acqua, che riecheggiano l'idea un paesaggio naturale lontano da rigidi costrutti architettonici.

Il giardino è privato durante la primavera e l'estate ospita concerti e conferenze.

L'apertura dei castelli si è accompagnata a momenti festa, rievocazioni medioevali e concerti. E' anche l'occasione per scoprire percorsi e monumenti monferrini. A questo proposito oggi guide Cegat organizzano una passeggiata medioevale.

L'itinerario le dell'alessandrino è un affascinante viaggio atttraverso tempo e lo spazio che partendo dalle vie Protoromanico Benedettino in valle Bormida segue l'antico percorso val Lavata. Il percorso si snoda dall'abbazia di San Quintino a Spi Monferrato fino a Sezzadio per raggiungere infine l'abbazia cistercense di Santa Maria di Scrivia.

Si parte da alessandria alle piazza Garibaldi e si torna alle 18,30.

Selina Chiesa

OVADA

L'artista scomparso

Commozione all'antologica di Nino Proto

Nino Natale Proto aveva 86 ed era il decano degli artisti di Ovada

OVADA. Commozione all'apertura della mostra antologica del pittore Nino Natale Proto decano degli artisti ovadesi, del quale l'altro giorno si svolti i funerali (aveva anni). Il tempo l'anziano artista attendeva questa sua personale, rinviata nel tempo. E, già gravemente malato, ha fatto appena in tempo ad apprezzare la decisione di promuovere la rassegna da parte dell'Accademia Urbense e dell'assessorato alla Cultura del Comune.

Come aveva sempre fatto, anche questa Nino Natale Proto l'aveva l'allestita personalmente e nei particolari.

Le pareti dei tre locali di piazza Mazzini letteralmente tappezzate con le sue opere multicolori. La poi completata da numerose fotografie, dotate minuziose didascalie, che testimoniano non solo la lunga carriera dell'artista, anche la vita della sua città, della quale è protagonista come organizzatore e animatore di tante iniziative culturali.

La cerimonia ufficiale dall'inaugurazione è stata rinviata a un'altra occasione, quando verrà anche rievocata la figura di questo emerito ovadese, come ha comunicato ai numerosi presenti lo stesso presidente dell'Accademia Urbense, Giorgio Oddini. [r. bo.]

Alle 20 al Tartara

Piatti di 15 Stati alla cena multietnica

CASALE. Piatti tipici quindici Stati diversi dell'Europa, dell'Africa, dell'Asia e dell'America saranno serviti, gratuitamente, alla cena multirazziale all'insegna dello slogan «Cittadini del mondo» e in programma questa sera, dalle 20, nel salone Tartara del mercato Pavia in piazza Castello. Tra gli invitati vi sono il vescovo Germano Zaccheo e l'assessore Gianni Calvi.

Promotori della serata «di cultura e conoscenza reciproca» sono le Comunità immigrati, Cascina G:, Centro giovani, Scout, EquAzione, Migrantes diocesana. Tutti possono partecipare all'iniziativa, liberamente: oltre ai cibi preparati da stranieri che vivono nel Casalese, si potranno apprezzare musiche, danze e simboli di altre terre.

Alla multietnica partecipano anche gli artisti che per tutta la giornata di oggi, dalle 10 19, daranno vita alla prima «Festa in chiostro», organizzata dal laboratorio artistico Piccolo sipario nel chiostro di Palazzo Trevisio, con apertura al pubblico anche del Coro di Santa Caterina.

I partecipanti interpreteranno la forma artistica preferita: da composizioni floreali, a produzione di vini, a dipinti e sculture su ardesia, a gicielli in filigrana d'argento, a lavori di ceramica, a maschere in cuoio, a prodotti di ortofrutta, a cappelli, ad alberelli in filo rame, a restauro di mobili antichi, a confetture salse farine, a bonsai, a gioielli in perline, a sculture in ferro, a quadri e vassoi e altro ancora.

In programma anche mo del pittore Paolo Polesco, il concerto del Gruppo Sambaion (che parte da piazza Mazzini alle 15, fino a Palazzo Trevisio), il mimo e le pantomime di Vito Garofalo (ore 17). [s. m.]

Domani

LA STAMPA

ti regala il

vademecum del contribuente

Gli studi di settore

1997

A che servono. Come si compila dove si presenta il questionario

MINISTERO DELLE FINANZE

Il Ministero delle finanze ha inviato nei mesi scorsi a circa due milioni di imprenditori e professionisti un questionario, con la richiesta di alcuni dati sulla loro attività, che sarà utilizzato per l'elaborazione degli studi di settore.
Il questionario può essere compilato e restituito sia su modello cartaceo che su supporto magnetico; per i contribuenti che utilizzano questa seconda modalità di compilazione - e si ritiene siano la maggioranza - il questionario può essere inviato all'Amministrazione finanziaria entro il 30 ottobre, un mese in più rispetto a chi ha utilizzato il modello cartaceo.
Questa guida, prodotta dall'Amministrazione finanziaria e distribuita gratuitamente ai nostri lettori, illustra le finalità dell'iniziativa e le modalità di compilazione e di restituzione dei questionari e può quindi essere di aiuto per i contribuenti interessati da questa operazione e che utilizzeranno il supporto informatico per la compilazione del modello.

Chiedetelo al vostro edicolante*

*Nelle edicole di Torino, Aosta, Alessandria, Asti, Biella, Cuneo, Novara, Vercelli, Imperia e Savona

Gli il *vademecum contribuente* rivolgendosi

scrivendo a "La Stampa Abbonamenti via Roma 80 - 10126 Torino"

Ancora feste e sagre: c'è anche [redacted] appuntamento con funghi e tartufi

Tra vendemmia e fritto misto

E nei locali sono protagonisti liscio e rock

ACQUI. Al Palladium [redacted] si balla il liscio con Walter D'Angelo. Al Gianduja si danza con i Latin Sound. [g. l. f.]

CASALE. Stasera al Tom Boy ballo latino americano [redacted] commercial e underground con dj Francesco Pittaluga, Damiano [redacted] Dany V. Pianobar all'Azzurro, viale Bistolfi con Francesco Cabiati. Dalle 16 al salone Eternit, via Visconti, si balla con l'orchestra Strana Idea. [s. m.]

CASTELLAZZO. Dalle 8 alle 19 mercatino dell'antiquariato.

CONIOLO. Al Thunder road stasera ci sono i Maverick.

[redacted] Alle Fonti dello zolfo si balla con Raffaella.

NOVI. Al Drago, statale 35 bis dei Giovi, alle 22 Stefano Vinci propone i grandi successi di rock italiano. Al Saxo pub karaoke con Pino [redacted] Rosanna.

PENICE. Giornata dedicata ai funghi e ai tartufi al Passo del Penice. Alle 10 apertura [redacted] [d. sa.]

PONTECURONE. Serata dedicata a Perosi, oggi, con pagine per banda musicale scritte dal grande compositore tortonese.

[redacted] «Vendemmia in [redacted]te», fiera mercato della Valle Ghenza. Alle 10 si aprono stand di vini, alimenti naturali [redacted] di artigianato. A mezzogiorno «Aperitivino» e pranzo. Alle 17 «Matrimonio del Grignolino», prove guidate [redacted] abbinamenti enogastronomici. [s. m.]

[redacted] Nel pomeriggio, [redacted] Castagnata (30 quintali di castagne), nell'ambito di «Expo Vallestura» (oggi 10-23, domani ultimo giorno: 9-18). [r. bo.]

[redacted] Ballo liscio, oggi pomeriggio, alla Cometa con I madreperla.

TICINETO. Danze con orchestra alle 21 per la festa patronale. Ingresso gratuito. Alle 15 s' inaugura il parco giochi e stand con fritto misto. [s. m.]

VALENZA. Otto ore [redacted] liscio al Valentia di Valenza: al pomeriggio con [redacted] jd Super Fabry, alla sera con Lillo Baroni.

[redacted] Alle 15 la prima edizione del palio degli asini. Per tutto il giorno, mercatino d'antiquariato, pesca di beneficenza e bancarelle.

[redacted] Al Cowboys' Guest ranch, tappa del campionato Reining di [redacted] western.

Sono molti gli appuntamenti [redacted] il ballo liscio. Stefano Vinci (in alto) propone invece a Novi i grandi successi del rock italiano

A Tagliolo si è conclusa la prima parte: i vincitori

Il concorso «Schubert» ora si sposta a Ovada

TAGLIOLO MONFERRATO. Con il concerto in programma stasera alle 21,15 [redacted] salone comunale, e nel quale si esibiranno i vincitori assoluti delle ultime sezioni, si conclude la parte dedicata a Tagliolo dell'11° concorso nazionale di [redacted] musicale «Franz Schubert». [redacted] martedì, fino alla serata finale di venerdì, la manifestazione sarà ospitata al cineteatro Comunale di Ovada.

Intanto, con le esecuzioni [redacted] venerdì, [redacted] assegnato un altro primo premio assoluto, per la sezione chitarra, categoria fino [redacted] anni. Il riconoscimento è andato [redacted] Maurizio Baudino, 19 anni, originario [redacted] Pisa e abitante a Boves. La commissione (era composta da Elena Gorna, Ivano Ponte, Mihail Stefanescu e Maurizio Barboro) gli ha assegnato il punteggio [redacted] 95/100.

Sempre per la sezione chitarra, il secondo premio [redacted] andato a un concorrente della categoria fino [redacted] anni, Santy Masciarò, 19 anni, di Siracusa (90/100), [redacted] il terzo, categoria fino a 15 anni, a Marco Nuciforo, 13 anni, di Genova con 87/100.

Nessun primo premio per la sezione arpa, ma solo [redacted] secondi: fino a 35 anni, a Laura Di Monaco, 20 anni, abitante a Sesto San Giovanni, [redacted] 93/100, [redacted] per la categoria fino [redacted] anni, a Carlotta Bulgarelli, 18, [redacted] Lo[redacted] (Como), con 90/100. Un terzo premio, categoria fino a 22 anni, [redacted] stato assegnato [redacted] Giuditta Cossio, [redacted] anni di Mortegliano (Udine), con 88/100.

Intanto è stata resa nota la commissione che dovrà giudicare i concorrenti del Premio speciale [redacted] bicentenario schubertiano. Risulta composta da Asa Marcusson (Svezia), Liana Serbescu (Olanda), Mihail Stefanescu (Romania), Rosetta Noli, Sergio Lamberto e Maurizio Barboro. [r. bo.]

[redacted]

Musica del Sudamerica

CELLA [redacted] Tutte [redacted] domeniche, a partire dalla prossima, 12 ottobre, fino alla fine di dicembre, [redacted] «paese della musica» ospita, nell'Oratorio di Sant'Antonio a cui Fiorella Coppo ha dato la dignità di prestigioso auditorium, una rassegna [redacted] brani argentini e latino americani. Si chiama «Cella Musica» [redacted] comprende dodici concerti che si svolgono dopo [redacted] grande», alle 10,45 fino circa [redacted] mezzogiorno (ingresso libero).

Tra i maggiori interpreti vi sono il chitarrista argentino Oscar Casares, Claudio Bruzzese (acustic guitar, tastiere, charango, percussioni, rombo leguero, cajon peruano), Massimiliano Limonetti (sax), Domenico Capeto (chitarra), Victoria Vargas (voce), Andrea Judith Mall (castagnuelas).

Il percorso concertistico passa attraverso il folclore argentino, il tango e la milonga, il vals (ovvero il valzer), soffermandosi idealmente in Brasile, Cuba, Colombia, Messico, Spagna e nella terra [redacted] Ande, senza trascurare, il 21 dicembre, i brani natalizi latino americani. Al termine di ogni concerto, intorno [redacted] mezzogiorno, si potrà gustare un aperitivo [redacted] vini monferrini offerto da produttori della zona. [s. m.]

LA BUONA TAVOLA

Sono rinascimentali i «macaron» a mano

[redacted]

PER molti piemontesi sarà forse una sorpre[redacted] apprendere che i «macaron» (o[redacted]ni, come venivano chiamati nel Seicento) [redacted] presenti nella nostra regione dal Medioevo. La ri[redacted] che qui propongo, risale al periodo rinascimentale e proviene dall'Alta Langa. Con questo termine anticamente venivano chiamate preparazioni anche molto diverse sia nella forma [redacted] nella composizione. La presenza di pane grattugiato nell'impasto li rende simili ai celebri «pisarei» piacentini. Il condimento più diffuso nell'antichità [redacted] quello [redacted] base di burro fritto, zucchero e cannella. Ritengo sia oggi poco proponibile [redacted] suggerisco di sostituirlo con quello a b[redacted] di ricotta ed erbe tipico del Piemonte meridionale e risalen[redacted] anch'esso al periodo rinascimentale.

Ingredienti (dose per 6 persone) per i maccheroni: [redacted] grammi [redacted] farina bianca, 200 grammi di mollica di pane di pasta dura essiccata al forno e grattugiata, latte e acqua quanto basta.

Ingredienti per il condimento: 150 grammi [redacted] ricotta piemontese dolce (sirass), [redacted] grammi di parmigiano grattugiato, [redacted] tuorli d'uovo, [redacted]zetto di erbe aromatiche fresche (scelte fra maggiorana, timo, prezzemolo, basilico e così via), una bustina di zafferano, noce moscata, pepe, [redacted] o [redacted] cucchiai di olio d' oliva e sale.

Preparazione: disponete la mollica di pane grattugiata finissi[redacted] sulla spianatoia, evitate [redacted] utilizzare la cr[redacted] e di tostare troppo il pane facendolo colorire. Aggiungete la farina, mescolando bene entrambi gli ingredienti, [redacted] fate la classica fontana versando [redacted] centro il latte e l'acqua in pari proporzioni. Lavorate una prima volta [redacted] pasta per alcuni minuti, lasciatela riposare [redacted] dopo mezz'ora circa impastatela nuovamente a lungo sino a [redacted] divenire liscia, [redacted] ed elastica.

Formate [redacted] pasta dei bastoncini grandi come un mignolo, tagliateli a pezzetti [redacted] per gli gnocchi [redacted] trascinateli sulla spianatoia [redacted] il dito pollice con vigore facendoli arrotolare su se stessi [redacted] svuotandoli. La loro forma sarà quasi simile [redacted] quella dei malloreddus sardo. Preparate [redacted] condimento mescolando in [redacted] conca la ricotta, [redacted] parmigiano, i tuorli, le erbe tritate al coltello e le spezie. Portate a ebollizione una pentola d'acqua salata e gettatevi i maccheroni. Quando vengono a galla aspettate alcuni minuti controllando che [redacted] scuociano e non diventino mollicci. Scolateli [redacted] schiumarola e immergeteli nel sugo aggiungendo poca acqua di cottura, [redacted], in modo che restino ben separati. Serviteli caldissimi, accompagnandoli con [redacted] grignolino giovane o un t[redacted] leggermente invecchiato.

Luigino Bruni

Prelibatezze e golosità tra ristoranti e negozi

E' in edicola «Papillon» la rivista dei buongustai

ALESSANDRIA. Una rivista dedicata a tutti i golosi e buongustai: [redacted] uscito in edicola il nuovo numero [redacted] Papillon.

La rivista, diretta da Paolo Massobrio, è un giornale di sopravvivenza gastronomica con divagazioni sul divertimento e il tempo libero. Il 21 numero è dedicato [redacted] gastronomo piemontese [redacted] Franco Maria Martinetti. Si parla [redacted] prodotti locali, [redacted] bollito, privato della mitica testina che è invece da difendere ed esaltare [redacted] la Cee che, come spiega Edoardo Raspelli «ci impone di stravolgere i nostri costumi alimentari». Poi soprattutto c'è un esaltante inno al vino, [redacted] salute lavoro e amore definito «La felicità della gola» [redacted] scritto da Vittorio Gallo.

Tutto il giornale è un inno rivolto ai ghiottoni perchè [redacted] facciano portavoce che [redacted] meglio pagare di più ma esigere la ricercatezza e la bontà dei piatti locali. Franco Martinetti, il signore del gusto, descrive la sua passione per la gastronomia e l' enofilia. Trattorie, vinerie, agriturismo, negozi tipici del Piemonte [redacted] premiati o stroncati da ridenti «faccini».

Chi [redacted] gustare o regalare marmellate ed erbe aromatiche, salumi [redacted] formaggette, paste speciali [redacted] gazzose bianche, rosse e verdi saprà dove acquistarle. [se. c.]

Il gastronomo Paolo Massobrio

[redacted] E NOTTE

Teatro [redacted]

Il gigante gentile

A Tortona, oggi alle 15,30 [redacted] alle 17,30 «Il grande gigante gentile», allestito dalla compagnia Teatro [redacted] Piccione [redacted] Genova all'Auditorium Mater Dei (a lato del Santuario). [m. t. m.]

Cavalli e carrozze

Fiere [redacted] Casale [redacted] Gerbidi

Fiera del cavallo oggi in piazza d'Armi a Casale con esposizio[redacted] cavalli [redacted] diverse razze. E' aperta dalle 10 alle 12 [redacted] dalle 15,30 alle 22. A Gerbidi di Sale, [redacted] 10, sesta fiera del cavallo: sfilate [redacted] calessini [redacted] carrozze, pranzo con la Pro loco, gare ed esibizioni. Conclusione nel pomeriggio. [s. m.]

Mostre d'arte

Fra [redacted] quadri

[redacted] inaugura oggi alle 17,30, nella sala Pagano, in piazza Battisti, [redacted] Voghera, la personale dello scultore Silverio Riva. Sino al 19 ottobre. Ultimi due giorni, oggi [redacted] domani, delle mostre di Guido Botta a Palazzo Cuttica ad Alessandria e di Giuliana Maldini (nella foto), all'ex ospedale militare. [fra. mar.]

Cinefili a Casale

Festa del bastardino

Al mercato Pavia di Casale ter[redacted] Festa del bastardino, con ingresso (gratuito) dalle 14. La sfilata è alle 16. [s. m.]

STASERA AL [redacted]

[redacted]

ALESSANDRINO. Tel. (0131) [redacted] **Men in black** di B. Sonnenfeld, con T.L. Jones e W. Smith. Or.: 16,15; 18,15; 20,15; 22,30. L. 12.000 (posto unico).

AMBRA. Tel. 252.079. **Banzai** di C. Vanzina con P. Villaggio e Fr. R. Coluzzi. Or.: 16; 18; 20; 22,15. L. 10.000/7000.

[redacted] - [redacted]. Tel. 234.240. **Mib - Men in black** di B. Sonnenfeld, con T.L. Jones e W. Smith. Orario: 16; 18; 20; 22,30. Lire 12.000/9000.

[redacted] - SALA [redacted]. Tel. 234.240. **Ovosodo** di P. Virzì con C. Pandolfi, N. Braschi. [redacted]: 16; 18; 20; 22,30. L. 12.000; 9000.

CORSO. Tel. 268.060. **Air Force One,** [redacted] W. Peterson, con H. Ford, G. Close, G. Oldman. [redacted]: 15,30; 17,30; 20; 22,15. Lire 12.000 (posto unico).

[redacted] Tel. 341.272. **Film vietato ai minori di anni 18.** Or.: 16; 17,30; 19; 20,30; 22,30. L. 9000 (posto unico).

GALLERIA. [redacted] 252.112. [redacted], [redacted] A. Lyne, con J. Irons, M. Griffith. Or.: 17,15; 19,45; 22,15. [redacted] 12.000 (posto unico).

[redacted]. Tel. 252.707. **Contact** di R. Zemeckis con J. Foster, M. McConaughey, J. Woods, J. Hurt, A. Bassett. Orario: 16,30; 19,30; 22,20. L. 12.000.

[redacted]

[redacted]. [redacted] (0144) [redacted]. CHIUSO PER FERIE.

CRISTALLO. [redacted]. (0144) 332.400. CHIUSO [redacted].

[redacted]

ROMA. Tel. (0143) 667.516. CHIUSO.

[redacted]

[redacted]. [redacted]. (0142) 452.291. **Contact,** [redacted]. Zemeckis [redacted] J. Foster, M. McConaughey, J. [redacted]. Orario: 14,45; 17,15; 19,45; 22,20. L. 10.000; 8000.

POLL. Tel. (0142) 452.081. **Mib - Men [redacted] black** di B. Sonnenfeld, con T.L. Jones e W. Smith. [redacted]: 15; 16,45; 18,30; 20,15; 22,20. L. 12.000 (posto unico).

[redacted]. Tel. (0142) [redacted]. **Lolita.** [redacted]: a partire dalle 15 continuato. L. 12.000; [redacted].

[redacted]

[redacted] Tel. (0141) 701.459. **Contact** [redacted] R. [redacted] con J. Foster, M. McConaughey, J. [redacted]. Orario: 20,30; 22,30. L. 10.000 (posto unico).

LUX. Tel. 702.788. **Lolita,** di A. Lyne, con J. Irons, M. Griffith. Or.: 20,30; 22,30. Lire 10.000; 8000 (posto unico)

SOCIALE. Tel. 701.496. **Mib - Men in black** di B. Sonnenfeld, con T.L. Jones e W. Smith. Or.: 15; 17,30; 20.15; 22,30. L. 10.000; 8000 (posto unico).

VERDI. Tel. 701.459. **Ovosodo** di P. [redacted] con C. Pandolfi, N. Braschi. Or. sp. 15; ult[redacted] 22,30. L. 10.000 (posto unico).

[redacted]

[redacted]. [redacted]. (0143) 321.472. **Soldato Jane.** Or.: 15,30; 17,45; 20,15; 22,30. L. 10.000; [redacted].

[redacted]. Tel. (0143) 76.290. [redacted] **in black** di B. [redacted], con T.L. Jones e W. Smith. Or.: 15; 16,45; 18,30; 20,30; 22,20. L. 10.000; 6000.

[redacted]

COMUNALE [redacted] Tel. (0143) 81.411. **Mib - Men in** [redacted] di B. Sonnenfeld, con T.L. Jones e W. [redacted]. Or.: 14,15; 16,15; 18,15; 20,15; 22,15. L. 10.000/6000.

[redacted]. [redacted]. (0143) 81.401. CHIUSO.

[redacted]

LARA. Tel. (0143) 82.895. [redacted]. Or.: 15,30; 17,45; 20,15; 22,30. L. 10.000; [redacted].

[redacted]

ARLE[redacted] Tel. (0383) 646.124. **Lolita.** Or.: 14; 15,20; e 20; 22,20. L. 10.000 (posto unico).

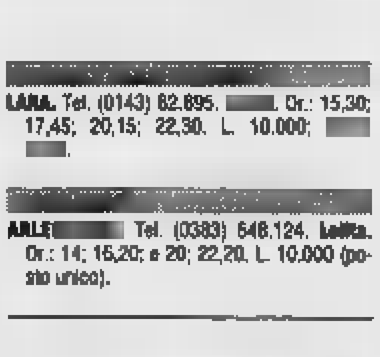

NELLE [redacted] DI TORINO

ADUA 200 c. G. Cesare 67, tel. 856.521. [redacted]. Or.: 15,45; 18; 20,15; 22,30.

ADUA 400 c. G. Cesare 67, tel. 856.521. **M.I.B.** [redacted] **black.** Or.: 16; 17; 18,40; 20,40; 22,40.

ALFIERI p. Solferino 2, t. 562.3800. Dal 7 all'11 [redacted] **Tutti dicono I love you.** Ore 15,30 unica proiezione.

[redacted] **MULTISALA** [redacted] V. Emanuele II 52, tel. 547.007. [redacted] 1: [redacted]. Or.: 14,30; 17,10; 19,50; [redacted]30. Sala 2: [redacted] **mondo perduto - J**[redacted] **Park.** [redacted]: 15; 17,30; 20; 22,30. Sala 3: **She's so Lovely (Così carina).** Or.: 14,30; 16,30; 18,30; 20,30; 22,30.

[redacted] c. Sommeiller 22, tel. 581.71.90. **Soldato Jane.** Or.: 15; 17,30; 20; 22,30.

CAPITOL via San Dalmazzo 24, tel. 540.605. **Le nuove avventure di Charlie.** Or.: 15,30; 17,15; 19; 20,45; 22,30.

CENTRALE v. [redacted] 27, tel. 540.110. [redacted] **together.** Vist. min. [redacted] anni. Or.: 15; 16,50; 18,40; 20,40; 22,40.

C. [redacted] **1** v. [redacted] t. 436.07.23. **Ovosodo.** Or.: [redacted] 18,10; 20,20; 22,30.

C. [redacted] **2** [redacted] Garibaldi 32/a, t. 4360723. **Consigli per gli acquisti.** Or.: 15,50; 17,35; 19,20; 21,05; 22,50.

CIAK c. G. Cesare 105, tel. 232.029. **Con**[redacted] Or.: 18,30; 19,30; 22,30.

CRISTALLO via Gollo 5, t. 650.71.00. **Batman & Robin.** Or.: 15; 17,30; 20; 22,30.

DORIA v. Gramsci 9, t. 542.422. **Innamorati cronici.** Or.: 16; 18,10; 20,20; 22,30.

ELISEO GRANDE p. Sabotino, tel. 447.52.41. **M.I.B. Men in black.** Or.: 15,10; 17,05; 18,40; 20,35; 22,30.

ELISEO BLU p. Sabotino, t. 447.52.41. **Soldato Jane.** Or.: 15,30; 17,50; 20,10; 22,30.

ELISEO [redacted] p. [redacted], t. 447.52.41. **Ovosodo.** Or.: 16; 18,10; 20,20; 22,30.

EMPIRE p. Vittorio Veneto 5, tel. 817.16.42. **Con Air.** Or.: 16; 18,10; 20,20; 22,30.

ERBA 1 c. Moncalieri 241, t. 661.54.47. **Il viaggio della sposa.** Or.: 16,30; 18,30; 20,30; 22,30.

ERBA 2 c. Moncalieri 24, t. 661.54.47. **Il bagno turco.** Or.: 18,30; 18,[redacted] 20,30; 22,30.

ETOILE v. Buozzi ang. [redacted], t. [redacted]. **Banzai.** Or.: 15,20; 17,10; 19; 20,50; 22,40.

FARO v. Po 30, tel. 817.3323. [redacted] **force one.** Or.: 15; 17,30; 20; 22,[redacted].

FIAMMA c. Trapani 57, tel 365.20.57. [redacted] **perduto - Jurassic Park.** Or.: 15; 17,30; 20; 22,30.

IDEAL corso Beccaria 4, tel. [redacted]. **Contact.** Or.: 16,30; 19,30; 22,30.

[redacted] via Po 21, tel. 812.59.96. **Tono da morire.** Or.: 16; 17,40; 19,20; 21; 22,40.

KONG v. [redacted] Teresa 5, t. 534614. [redacted] **road.** Or.: 16; 18,10; 20,20; 22,30.

LILLIPUT via XX Settembre 15 bis, tel. [redacted]. **Nella società** [redacted]. Or.: 16,15; 18,20; 20,25; 22,30.

LUX Gall. San Federico, tel. 541.283. **Air Force One.** Or.: 15,15; 17,40; 20,05; 22,30.

[redacted] **UNO** v. Montebello 8, tel. 817.10.48. **Lezioni** [redacted] **(The Tango Lesson).** Or.: 16,30; 18,30; 20,30; 22,30.

NAZIONALE 1 via Pomba 7, t. 812.41.73. **Ovosodo.** [redacted]: 16; 18,10; 20,20; 22,30.

NAZIONALE [redacted] via Pomba 7, tel. 812.41.73. **M.I.B.** [redacted] **in** [redacted] Or.: [redacted] 16,45; 18,40; 20,35; 22,35.

OLIMPIA 1 via Arsenale 31, tel. 532.448. **Lolita.** V. M. 14. Or.: 14,45; 17,20; 19,55; 22,30.

OLIMPIA 2 via Arsenale 31, t. 532.448. **In barca a vela** [redacted]. Or.: 15,45; 18; 20,15; 22,30.

[redacted] Subalpina, tel. 562.01.46. **M.I.B. Men in black.** Ingr. 11.000.

STUDIO RITZ v. Acqui [redacted], t. [redacted]01.50. **Il figlio** [redacted] Or.: [redacted] 18,30; 20,30; 22,30.

[redacted] v. [redacted] 336, t. [redacted]. Or.: 15,45; 18; 20,15; 22,30.

TEATRI

[redacted] **REGIO.** Stagione d'Opera [redacted]: da martedì 14/10 vendita dei biglietti per [redacted] opere **Samson et** [redacted] (21/10 - 2/11), **Candide** (16 - 26/11), **Le nozze di Figaro** (9 - 21/12), **Evgenij One**[redacted] (22/1 - 4/2/98).

AUDITORIUM RAI p.za Rossaro. CHIUSO.

AI CINEMA

COMUNALE di ALESSANDRIA

POLITEAMA di ALESSANDRIA

POLI di CASALE MONFERRATO

Coniglietti o kiwi?

ESSELUNGA®

Da noi la qualità è qualcosa di speciale

ARMANDO TESTA S.P.A.

In serie D partita a rischio per la Valenzana, a Fossano

Tortona riparte da Merlo

E il Casale col «tandem d'attacco»

Da sinistra nell'ordine: Giuseppe Perziano della Valenzana, Marco Criscuoli Derthona e Umberto Izzo del Casale

Compito apparentemente facile per il Casale, che affronta il fanalino di coda Ivrea; agevole anche la missione del Derthona, che ospita il irresistibile Pinerolo; dura trasferta invece, per la Valenzana nella Provincia Granda, contro la Fossanese.

«L'Ivrea è in fondo alla classifica ma noi siamo reduci da troppi guai per snobbarla - puntualizza mister Pietro Nicola Petrucci - dobbiamo un solo obiettivo, la vittoria». Reduce da troppi rovesci, il Casale intende rialzare la per riproporsi nelle veste protagonista: «Stiamo arrivando - assicura il tecnico - i tifosi pazientino po' e vedranno all'opera Casale, quello che abbiamo costruito per primeggiare». L'anteprima si è vista mercoledì il Cuneo, in Coppa Italia. Il passaggio del turno ormai compromesso dal pesante passivo dell'andata (4-0) ma era importante vincere: «Dovevamo fornire la prova di aver lasciato spalle i guai maggiori - Petrucci - e ritengo che sia stato così, tanto più che per la prima volta ho potuto schierare la coppia d'attacco formata da Rausa e Cimadom».

L'intesa non è ancora perfetta, anche perchè i due giocatori risentono dei rispettivi problemi - il primo ha il dito di un piede rotto, il secondo ha solo una manciata di allenamenti all'attivo - ma si è avuto un esempio della pericolosità dei due in zona tiro. Perdura invece, l'assenza di Melchiori, ancora infortunato. La probabile formazione: Castagnone, Primizio, Izzo; Isoldi, Commisso, Rotolo; Rausa, Capurro, Cimadom, Rinaldi, Amarotti. [r. c.]

Settimana di passione alla Valenzana, dove è arrivato il bomber tanto atteso che si è subito infortunato. «Soffre di un risentimento muscolare alla coscia sinistra - spiega l'allenatore Gianni Bui - gli ho concesso due giorni di riposo e spero di averlo in campo Fossano». Nei sogni dei tifosi, Pier Francesco Battistini, attaccante centrale del San Sepolcro (serie D), dovrebbe risolvere i problemi di finalizzazione sinora accusati dagli orafi. E' stato patron Omodeo a condurre un'estenuante trattativa, nel segreto più rigoroso. Si è sbottonato solo con Bui, che ha subito telefonato all'ex compagno di squadra Ciccio Graziani, attuale presidente dell'Arezzo, per avere notizie del giocatore, prima in forze all'Arezzo.

Ottenute le referenze, il presidente è subito partito con il ds Ezio Maggi per Cesena, dove ha concluso l'affare. Battistini ha cominciato la stagione alla grande, segnando 2 gol in 3 partite, prima di essere fermato dal giudice sportivo. «Lo rischierò solo se mi dirà che è guarito - spiega Bui - non voglio perderlo per un lungo periodo. Al limite, esordirà in casa».

Nella truppa che raggiunge Fossano non ci sarà Fabio Morello, ceduto al Borgomanero: «E' andato molto vicino a - dice il trainer rossoblù - ecco perchè ho caldeggiato il suo trasferimento. Ora il compito di esterno sarà tutto sulle spalle Bello e Perziano». Bui deciderà la formazione all'ultimo momento ma sicuramente Peretto non giocherà dall'inizio, andrà in panchina. [r. c.]

Dopo il «terremoto» che in settimana ha fatto traballare poco il Derthona, è grande l'attesa la gara che i bianconeri disputeranno oggi (alle 15,30) al «Fausto Coppi» contro il Pinerolo. La partenza di Antonio Froio soprattutto, quella inaspettata di Walter Curti hanno lasciato un po' di sconcerto, trattandosi di due giocatori che avrebbero dovuto garantire salto di qualità nel tasso tecnico della squadra.

Curiose le motivazioni che Curti ha adottato per chiedere lo scioglimento consensuale del contratto: il centrocampista non sopportava le critiche il pubblico fronte alle sue, finoru, deludenti prestazioni. «Abbiamo tifosi appassionati e dal palato fino - dice il presidente Gian Maria Carboni - e quindi mal sopportano chi dà l'impressione di giocare con sufficienza, come gli importasse poco della maglia che indossa. Per questo nelle ultime occasioni non sono mancate disapprovazioni dagli spalti: per trasformarle in applausi ci vuol poco, basta giocar bene, battersi col cuore e vincere le partite. Cosa che speriamo di poter cominciare a fare col Pinerolo».

Il neoacquisto Simone Merlo pare fatto pasta diversa da quella timoroso Curti e dunque dovrebbe trovarsi bene nel Derthona: probabile che disca oggi. L'allenatore Venturini spera di recuperare Marco Criscuoli (infortunatosi a Valenza). [e. p.]

Oggi la prima gara al Palasport, alle 18, per il club di Morini

Oikos favorita con il Pavia

A2 femminile: l'esordio della Coates

Prima partita Palasport di Alessandria per l'Oikos coach Franco Morini: alle 18 la squadra del presidente Piero Scalzi si misura il Longobardos Pavia. La vittoria d'obbligo per l'Oikos, che all'esordio in C1 a Casalpusterlengo ha dovuto arrendersi di un soffio dopo due supplementari. Una sconfitta bruciante, ma che non deve preoccupare più di tanto, visto anche il valore degli avversari. Oggi, invece, il pronostico è tutto a favore degli alessandrini: a parte l'esperto Migliorini, Longobardos è composto in gran parte da Cadetti Juniores. Lo stesso coach, Baldiraghi, guidava l'anno il settore giovanile.

La squadra pavese, che molti tecnici indicano tra quelle destinate a retrocedere, ha comunque esordito con una vittoria a spese del Gavirate. Velocità e grinta dei «baby» pavesi hanno messo in crisi i varesini e il coach alessandrino Morini mette in guardia i suoi dal rischio di abbassare la guardia.

Nel match d'esordio, l'Oikos ha in vetrina la buona condizione di forma di Simone Rona, preciso dalla media e dalla lunga distanza, e Marco Viale, prezioso per la sua esperienza sotto canestro soprattutto in questo momento. Il recupero di Ricky Caneva, già operato di ernia del disco a Varese, potrà avvenire prima

Marco Viale, ala-pivot dell'Oikos

metà dicembre e i due nuovi acquisti nel settore pivot (Torcello Masnata) sono alla prima esperienza in C1.

Anche il Derthona esordisce oggi, alle 18, dinanzi al pubblico dell'«Uccio Camagna» contro il Lecco: entrambe le squadre alla ricerca della prima vittoria stagionale. Tra i bianconeri è incerta la presenza Menudo e Chiappano per problemi muscolari.

Comincia oggi anche il campionato di A2 femminile: alle 17,30 la Coates Alessandria esordisce al Palasport di Casale contro il Valmadrera. Una scelta praticamente obbligata, visto che l'impianto alessandrino non dispone di parquet, obbligatorio per la categoria. Le avversarie del club guidato da Roberto Ricchini hanno raggiunto lo scorso anno i playoff, ma quest'anno sono state cedute le giocatrici più forti, tranne il pivot Serena Bianco. Le alessandrine sulla strada della forma migliore, anche se in Coppa Italia hanno vinto solo volta. [b. v.]

CICLISMO

Atleti della Nazionale in ritiro Rivalta Scrivia

Le strade di Fausto Coppi poi le gare dei Mondiali

TORTONA. Prima di partire per San Sebastian, città spagnola dove tra martedì e domenica si disputeranno i Campionati mondiali di ciclismo, ct Antonio Fusi - responsabile di quasi tutte le squadre nazionali - ha compiuto sulle strade di Coppi, da giovedì fino a ieri, gli ultimi test per gli atleti selezionati.

«Abbiamo scelto questi luoghi per un motivo ideale, perché ricordo di Fausto sempre un formidabile incentivo per i giovani - ha dichiarato Fusi -. c'è anche un motivo di ordine pratico: questa zona è l'ideale per allenarsi e rifinire la preparazione. Ci strade tranquille ben e percorsi validissimi sia pianura sia in salita. E poi abbiamo trovato "Carrettino" sistemazione logistica ideale».

Andrea Pastorino, titolare del complesso agrituristico, conferma soddisfatto: «Dev'essere per forza così, perché quest'anno è la terza volta che sono qui intendono tornare ancor più in futuro».

Dopo le selezioni di giovedì, Rivalta Scrivia rimasti Salvi e Bennati (che disputeranno la cronometro riservata agli juniores); Brugaletta, D'Amore, Scarponi, Galli Bartoli, che correranno la prova strada juniores, mentre Andriotto Salvato sono gli «open», che nella gara a cronometro sfideranno i vari Berzin, Peschel, Zulle, Boardman, Gontchar.

Grandi speranze si nutrono per Fabio Malberti che, con Ortenzi, selezionato per under 23 e che dovrebbe disputare anche la gara strada: ragazzo ha iniziato la grande stagione vincendo la Milano-Tortona e poi ha trionfato nel Giro Primavera d'Italia e in altre importanti gare: una maglia iridata sarebbe la ciliegina sulla torta. [e. p.]

ATLETICA LEGGERA

Oggi la conclusione delle prove: i primi vincitori

Si assegnano ad Acqui i titoli Senior e Amatori

ACQUI. E' iniziato ieri al complesso di Mombarone il campionato italiano di società su pista per le categorie «Senior Master» e «Amatori M/F», organizzato dalla Federazione di atletica leggera con il patrocinio Coni, Regione, Provincia e Comune. Gli atleti in gara sono circa 900, appartenenti una quarantina di società.

Ieri, l'interesse del pubblico era in particolare per la categoria «Senior Master» dove gli atleti partono da un'età per di 40 anni per i maschi per le donne. L'atleta più anziano iscritto alle gare è Bruno Benetollo, classe 1913 (Aics Atletic Roma), in gara per lancio del peso e giavellotto. Alcuni dei vincitori ieri: maschi: 100 metri, Tm 23, Paolo Leoni, 11"; peso, Am 70, Ernesto Maglio, 10,28; peso, Tm 23, Giorgio Curtolo, 12,44; 400 metri, Tm 23, Franco Leone, 51"6; peso Am 60, Giovanni Groppi, 12,72; peso Am 50, Mario Piccollo, 12,17. Donne: 400 metri, Tf 23, Elisabetta Cerni, 1'02"6; salto in lungo, Tf 23, Sonia Aristenti, 4,62; 100 metri, Tf 23, Valeria Carola, 12"7; 1500 metri, Tf 23, Margherita Grosso, 4'51"9.

Oggi, 9,15, i maschi disputano le gare di lancio del disco, 800 metri, 200 metri, salto in lungo, 3000 metri e staffetta 4 per 100, mentre le donne saranno impegnate in 800 metri, salto in alto, 200 metri, lancio del peso, 3000 metri, lancio del giavellotto e staffetta 4 per 100.

La premiazione è prevista per le 12,30. Verranno premiati, per gli individuali, i primi tre atleti classificati di ogni specialità in base al punteggio acquisito. Trofeo alle società maschili e femminili meglio classificate. Inoltre, al miglior risultato tecnico maschile nei piani, andrà il trofeo intitolato Luigi Facelli. [g. l. f.]

C'È STRUZZO E CALCESTRUZZO.

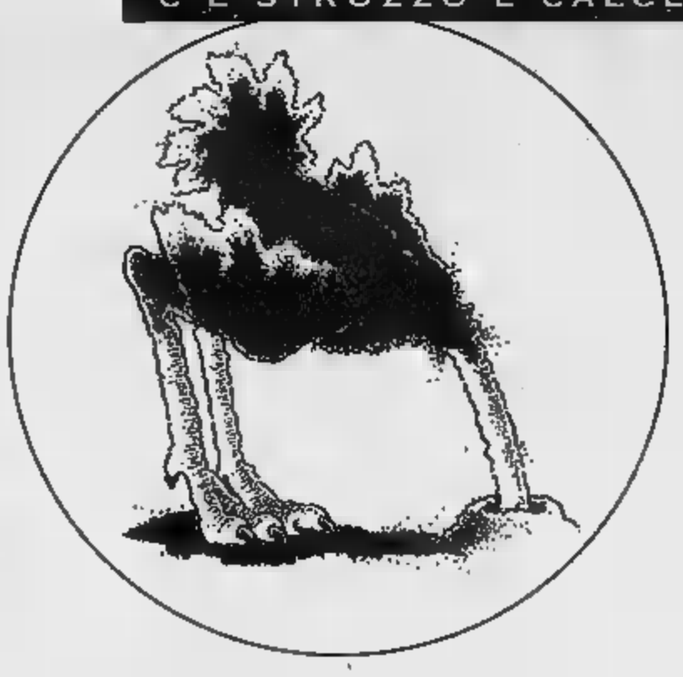

C'È TRADIZIONE ED EVOLUZIONE.

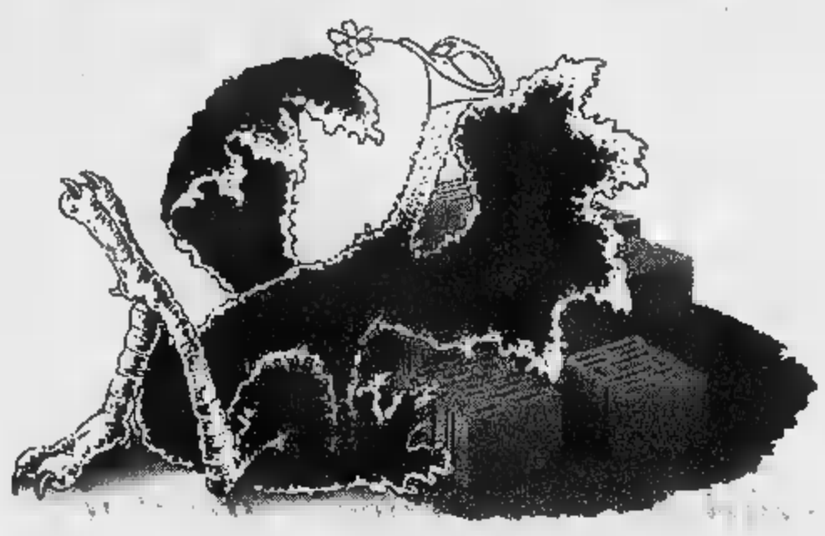

BLOCCHI BIOCLIMA

L'ALTERNATIVA ALLE MURATURE TRADIZIONALI: IL MATTONE EVOLVE.

I tempi cambiano, le case anche. Le tecniche e i materiali tradizionali non bastano più. Oggi la casa chiede comfort abitativo, con un equilibrio climatico costante, che solo le prestazioni di BIOCLIMA MAER, i blocchi in calcestruzzo Leca, possono garantire per sempre. BIOCLIMA MAER consente di ottenere un clima interno costante confortevole, indipendentemente dalle condizioni climatiche esterne dalle variazioni termoigrometiche interne. Più semplicemente significa avere una casa protetta dal caldo, dal freddo dal rumore, che respira evitando anche la sgradevole presenza di muffe e condense. Quindi se volete "vivere" una casa evoluta chiedete che sia costruita con LECABLOCCO BIOCLIMA, quello autentico, prodotto da MAER.

PER PREVENIRE MUFFE E CONDENSE.

QUALITÀ CERTIFICATA E AMMIRATA

Bioclima

MAER VUOLE INFORMARVI! RICHIEDETE SUBITO IL NOSTRO CATALOGO, PER POSTA O FAX 0172/55.231

Nome e cognome .....
Professione .....
Via ..... Cap .....
Città ..... Telefono ..... Fax .....

MAER S.p.A. - 12048 Regione Belvedere - Sommariva Bosco (CUNEO)
Tel. 0172/56.11.11 - Fax 0172/55.231 - E.MAIL: maer@isiline.it

MAER

Oggi l'impegnativa trasferta, De Martini giocherà in posizione più arretrata

Grigi, a Fiorenzuola con fiducia

Zoratti ottimista: la squadra progredisce

ALESSANDRIA. Una partenza al rallentatore per il Fiorenzuola che oggi (inizio 15,30) cercherà di approfittare del turno casalingo contro i grigi per conseguire la prima vittoria stagionale. Ma identico motivo contraddistingue l'Alessandria che fuori in due incontri ha finora raccolto soltanto punto sui sei disponibili, il pareggio ottenuto a Montevarchi seguito dalla sconfitta Cesena. I grigi anch'essi a caccia di un successo pieno che manca, quanto tre incontri al «Moccagatta» hanno incamerato altrettanti pareggi.

attendo - dice mister Giuliano Zoratti - squadra volitiva, consapevole delle proprie potenzialità. Siamo chiamati interpretare al meglio l'incontro, che nasconde tante insidie».

Sul campo degli emiliani, capitan Andrea Bellini e compagni dovranno stare attenti non cadere nel nervosismo e, quindi, a giocare con lucidità di idee concedere tempo ai rossoneri imbastire azioni pericolose.

«Ritengo - aggiunge Zoratti - che la squadra avviata ver- lento, ma costante progresso sia come gioco atteggiamento mentale. Dobbiamo migliorare ancora, ma sono fiducioso».

Non esistono particolari problemi di formazione. Ancora fuori causa il tornante Vincenzo Lanotte e il difensore Giuseppe Fornaciari, che oggi scontano l'ultima giornata di squalifica, Zoratti ha già definito la squadra iniziale.

Con Lazzarini fra i pali, in marcatura giocheranno Maurizio Ferrarese Maurizio Lizzani, supportati dal libero Andrea Bellini. A centrocampo rimane da stabilire quale giocatore fra Andrea Orocini, Andrea De Martini e Manuel Vivani agirà in posizione più arretrata. Facendo compagnia ad Andrea Biagianti, utilizzato nel ruolo mediano destro.

«Valuterò - conclude Zoratti - quale sarà la soluzione migliore da attuare. Tenuto conto anche della disposizione in campo del Fiorenzuola».

Comunque, sulla scorta delle indicazioni emerse nell'amichevole di giovedì a Fubine, sembra che sarà De Martini ad arretrare il proprio raggio d'azione, consentendo Vivani sulla destra Orocini dalla parte opposta di dare il personale contributo agli attaccanti Enrico Fantini Ferdinando Gasparini. In panchina andranno, fra gli altri, l'interno Egidio Notaristefano, il centrocampista Salvatore Tedesco e l'attaccante Claudio Balesini.

Intanto i centrocampisti Massimiliano Scaglia e Andrea De Martini sono stati nuovamente convocati per la Nazionale Under 20 che mercoledì incontrerà la Slovenia ad Ajdovscina nell'ambito della Mirop Cup.

centrocampista Andrea Orocini azione a Massimiliano Scaglia, convocato nella Nazionale Under 20

Partita verità per il Voghera

In Veneto contro il Giorgione in cui gioca il bomber Edy Baggio

VOGHERA. Partita dalla verità per il Voghera che oggi in trasferta incontra Giorgione, squadra di Castelfranco Veneto che ha assunto il nome del suo famoso e conterraneo pittore. Gli uomini di Sala si fronte Edy Baggio, fratello del più famoso Roby e altrettanto capace di spingere la palla in re-. Il giovane Baggio è il capocannoniere della C2 sette reti.

Nell'ultima di campionato il Giorgione ha superato per 2 0 fuori casa la Solbiatese. In classifica è piazzato decisamente bene con 9 punti dietro Biellese, Pro Patria Varese a quota 10, mentre il Voghera arranca 5 lunghezze. Difficile valutare due squadre perché incontrano dalla stagione '93/94. In quell'occasione il Giorgione vinse per 3 a 1 all'andata sfruttando le reti di Borgobello e pareggiando per 1 a 1 al ritorno. Fu una stagione pessima per il Voghera, che cambiò nell'anno ben 5 allenatori ottenendo alla fine una logica retrocessione. Lo scorso anno Giorgione giocò girone B C2 arrivando ai playoff senza però approdare alla C1, venendo superato dal Livorno negli scontri diretti.

Viste le premesse per Voghera l'incontro di oggi non sarà certamente passeggiata di salute. Sul fronte oltrepadano i giocatori agli ordini di Sala ripresentano a ranghi completi dopo le assenze causate dalle espulsioni e dalle conseguenti sanzioni della disciplinare. Torna quindi Fontana tra i pali, mentre Bruzzano ben difficil- scenderà campo dal primo minuto. Sala ha fatto capire che per il ruolo di punta il preferito sarà Russo che, pur non giocando ai suoi massimi livelli, comunque riuscito ad ottenere sinora tre reti. Gli altri dubbi riguardano il trio Riccadonna, Franchi e Sciaccaluga. Probabilmente l'ex tortonese siederà in panchina per entrare, in caso di necessità, nel secondo tempo. [d. sa.]

ECCELLENZA

Oggi gioca in casa anche il Libarna che deve superare il Bra per riportarsi in alto

Novese, un «tridente» anti De Riggi

Acqui a Chieri trascinato dal nuovo mister Benzi

Libarna e Novese in casa, con Bra e Moncalieri, Acqui in trasferta a Chieri.

Per l'Acqui è previsto un duro scontro Chieri, irriducibile avversaria di memorabili battaglie in Coppa Italia. «Siamo caricati dal successo infrasettimanale sul Castellazzo - ricorda il presidente Ortensio Negro - non cederemo di una virgola, anche se l'avversario di quelli tosti». Ad eccezione Carrea - lo sfortunato difensore, nella gara col Nizza Millefonti, ha riportato la frattura del setto nasale: fermo un mese - tutti i giocatori in forma.

L'hanno dimostrato giovedì sera, mettendo sotto Castellazzo mai domo che all'andata aveva inpattato 2-2. Decisiva la carica che il nuovo mister Mario Benzi incute squadra: «E' forza trascinante - sottolinea il dirigente Silvio Moretti - non molla mai convince gli altri giocatori fare altrettanto. Oggi ci vorrà tutta carica per superare l'ostacolo rappresentato da un club organizzato e capace, che ci ha sempre dato filo da torcere». Due anni or sono, l'Acqui se lo trovò davanti in semifinale di Coppa riuscì a farcela una memorabile rimonta proprio a Chieri.

Nel presente, considerando che il probabile di Carrea, sarà Robiglio, l'Acqui giocherà con questo schieramento: Garzero, Ricci, Casassa; Robiglio, Benzi, Bobbio; Barletto, Carobbi, Petrini, Grimaudo, Vercellino. [r. c.]

Dopo la «battaglia» in Coppa contro il Carlo, la si rituffa nel campionato cerca i tre punti nella casalinga col Moncalieri. «E' un'altra avversaria "di lusso" - commenta il dirigente Pierangelo Bianchi -. estate, la società torinese si è rivelata la regina del mercato e ha ingaggiato un giocatore dal calibro di De Riggi (ex Casale), che si affianca ai vari Formato, Marenco e Mar- L'inizio di stagione dei torinesi non è stato esaltante, ma dovremo prestare molta attenzione». Oggi, al «Girardengo», la Novese sarà al gran completo. Mister Lovisolo manderà in campo il «tridente» formato da Calzati, Pastorino e Ubertelli. L'ex fantasista del Libarna agirà rifinitore, pronto ad inserirsi in zona-gol.

La linea di centrocampo sarà formata da Riccitelli, Trebbi dall'inossidabile Boella, che fornendo prestazioni eccellenti in questo avvio di campionato. difesa, Spinetta Lanati saranno gli esterni, Mometti Ravera i centrali. Formazione: Pettinato, Spinetta, Lanati, Riccitelli, Mometti, Ravera, Boella, Trebbi, Pastorino, Ubertelli, Calzati. [m. d.]

Per il Libarna, è il giorno della verità. Al «Bailo», contro il Bra, la squadra rossobìù deve mostrare il vero, eliminando i dubbi le incertezze che hanno caratterizzato l'avvio di pionato. Servono i tre punti per risalire subito la china. «E' questione di mentalità - dice il dg Luigi Schirra -. Finora, i ragazzi stati attenti e concentrati solo a sprazzi. La classifica (2 punti in tre gare; ndr) è bugiarda: meritato almeno tre punti in più». Per la sfida odierna, il trainer Roberto Casone è costretto a rinunciare allo squalificato Serramondi agli infortunati Malespina e Rutigliano. Sarà in campo l'attaccante Zoni, che ha smaltito botta alla caviglia rimediata nell'incontro di Settimo Torinese. Proprio Zoni farà coppia in avanti Morando, mentre il acquisto Susino giocherà nel ruolo di rifinitore. In campo: Cravera, Ferrari, Gastaldi, Coco, Parodi, Gavazzi, Macchiavello, Bordini, Morando, Susino, Zoni. [m. d.]

Al Girardengo arriva l'ex bomber del Casale. I «termali» al completo, manca solo Carrea

Zoni e Morando per l'attacco serravallese

Una sfida. L'inossidabile Boella (Novese) oggi contro De Riggi, ora al Pinerolo

E a Valenza c'è il derby Fulvius Samp-Sarezzano

Un «esame» Crescentine per Castellazzo capolista

Due tenzoni mozzafiato, altrettante sfide all riscatto e un derby: è il programma che attende le sei compagini alessandrine di Promozione, inserite nel girone .

Cominciamo dalla capolista **Castellazzo**, attesa dalla Crescentinese, una favorite della vigilia: «Sarà durissima - mister Augusto Papalia - ma noi abbiamo leadership difendere non possiamo arrenderci anzitempo. Per di più, dobbiamo cancellare quella sconfitta infrasettimanale con l'Acqui, che ci eliminati dalla Coppa Italia». il primo rovescio stagionale, che darà maggiori stimoli all'undici del presidente Testa, impegnato in un testa a testa avvincente con il Biella Villaggio Lamar- A questo riguardo, Castellazzo si un aiuto che si esibisce proprio al «Barazza» di Biella. Lo sfortunato pareggio di domenica con il Canelli, dovuto alla bravura del portiere ospite che ha parato il possibile e l'impossibile, non ha cato il manipolo di Stefano Carlevaro, attestato nella parte alta classifica. Oggi i sansalvatoresi tenteranno il colpo grosso, senza timori reverenziali.

A Valenza, c'è grande per il derby tra **Fulvius Samp** e **Sarezzano**. I padroni di casa vogliono riscattare lo scivolone turno precedente Biella, gli ospiti confermare di aver superato il difficile periodo iniziale.

In tema di riscatto, una compagine lo pone come primo obiettivo: il **Pontecurone**, a quota zero, ma non sarà facile metterlo in pratica nella trasferta di Canelli.

Viaggia anche il **S. Carlo**: eliminato in Coppa dalla Novese, concentra l'attenzione sul campionato i 3 punti sul campo di Viverone. [r. c.]

E in C2 Casale è derby Ronzone e Alessandria

Squalifiche ed infortuni la Purity è in emergenza

Purity Italia emergenza per la sfida con il Trecate. Sul campo di Spinetta Marengo, nella seconda giornata serie B di calcio femminile, le squadre alessandrina deve gli fare i conti con squalifiche e gli infortuni, che hanno decimato la a disposizione dell'allenatore Walter Grassi.

La Purity ha pagato a caro prezzo l'infuocata partita di La Spezia, persa per 1-2. In settimana, infatti, il giudice sportivo ha squalificato Novello, Bassani Secco: soltanto la prima stata espulsa meritava la sanzione disciplinare. Per le altre due calciatrici la sospensione giunta invece inattesa.

Alle squalifiche di tre titolari, s'aggiunge guaio caviglia di Fornaiani, che resterà lontana dai campi gioco per alcune settimane. Nonostante i problemi, la Purity punta al successo per cancellare lo in classifica e rilanciarsi verso posizione più consone al valore della squadra.

Comincia oggi anche il campionato di C2, a cui iscritte tre compagini provincia. E' subito derby a Ronzone, tra il Casale e la seconda squadra dell'Alessandria. La compagine nerostellata, guidata in panchina da Giancarlo Moscardini, si affida «veterane» Dabernardi e Manni per ottenere la prima vittoria. Le mandrogne di mister Vittorio Scalzo intendono però recitare un ruolo comparsa.

Esordio casalingo per il Borghetto, che Predosa si misura con Sant' Antonino Susa. La squadra valborberina si candida tra le possibili protagoniste torneo: fra l'altro, si è rafforzata in estate con gli ingaggi difensori Imperiti Marenco, che daranno solidità al reparto arretrato. [m. d.]

SPORT FLASH

Motocross

Supersfida a S. Salvatore con iscritti di regioni

Supersfida oggi al crossodromo regione Zuccotto, S. Salvatore: si affrontano i big Piemonte, Valle d'Aosta, Lombardia e Liguria in una competizione varata dal Mc Corsico di Valenza con il Comitato regionale. Sono presenti un centinaio di piloti, nelle classi 125 250 . Saranno suddivisi in due formazioni. I primi 20 delle rispettive classifiche regionali parteciperanno al Trofeo Super Campione, gli altri al Trofeo del Comitato piemontese. [r. c.]

Prima categoria

Quattro derby nel girone H

Quattro derby in Prima categoria, girone H, oggi alle 15,30. Sono Cassano-Viguzzolese, Felizzano- Carrosio, Fresonara-Sporting Fubine, Montegioco-Piovera. Il Cassine ospita il Rocchetta, l'Ovada l'R2 Nizza. Nel girone B, il Frassineto riceve la Caresanese. [r. c.]

Ippica

«Romanengo» di Novi torna il galoppo

Tornano le corse al galoppo al «Romanengo» di Novi. L'odierna riunione ippica prevede sette gare piano ad ostacoli, con montepremi superiore ai 60 milioni. Prova principale il premio «Il Carrettino», dotazione di 19 milioni. [m. d.]

Baseball

Coppa Italia cadetti in via Brodolini

Quadrangolare di Coppa Italia cadetti di baseball oggi sul diamante di via Brodolini. Alle 9,30 Blue Sox Alessandria-Amatori Novara cui seguirà alle 11,30 Castelnovese Novara. Finale alle 16. [r. g.]

Pallamano

Comincia stamane il «Memorial Faravelli»

Inizia oggi alle 10 alla palestra «Coppi» di Tortona il «Memorial Faravelli» di pallamano, 7ª edizione. In gara oltre al Derthona, Città Giardino Torino, Leardi Casale, Handball Cassan Magnago, Pinerolo e rappresentativa Piemonte. [r. g.]

Golf

Doppio appuntamento club del Novese

Golf: al Riasco di Tassarolo, oggi si disputa la «Coppa King Arredamenti», a Villa Carolina di Capriata c'è la «Coppa Italiana Assicurazioni». [m. d.]

ACQUA PURA E SICURA

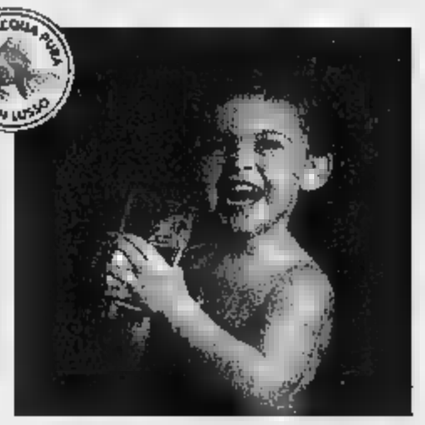

L'unica cosa che è buona se non sa di niente

Novità mondiale da SIDEA ITALIA nella depurazione dell' acqua.

Numero verde 167-239825

Sidea

Cerchiamo concessionari per libere in

S.I.D.E.A. ITALIA. Via P. Mastri, 18 Firenze
SOCIETÀ LEADER PER IL TRATTAMENTO E LA DEPURAZIONE DELL'ACQUA.

Concessionario Zona: ACQUAZZURRA Tel. 0161/250665
VERCELLI

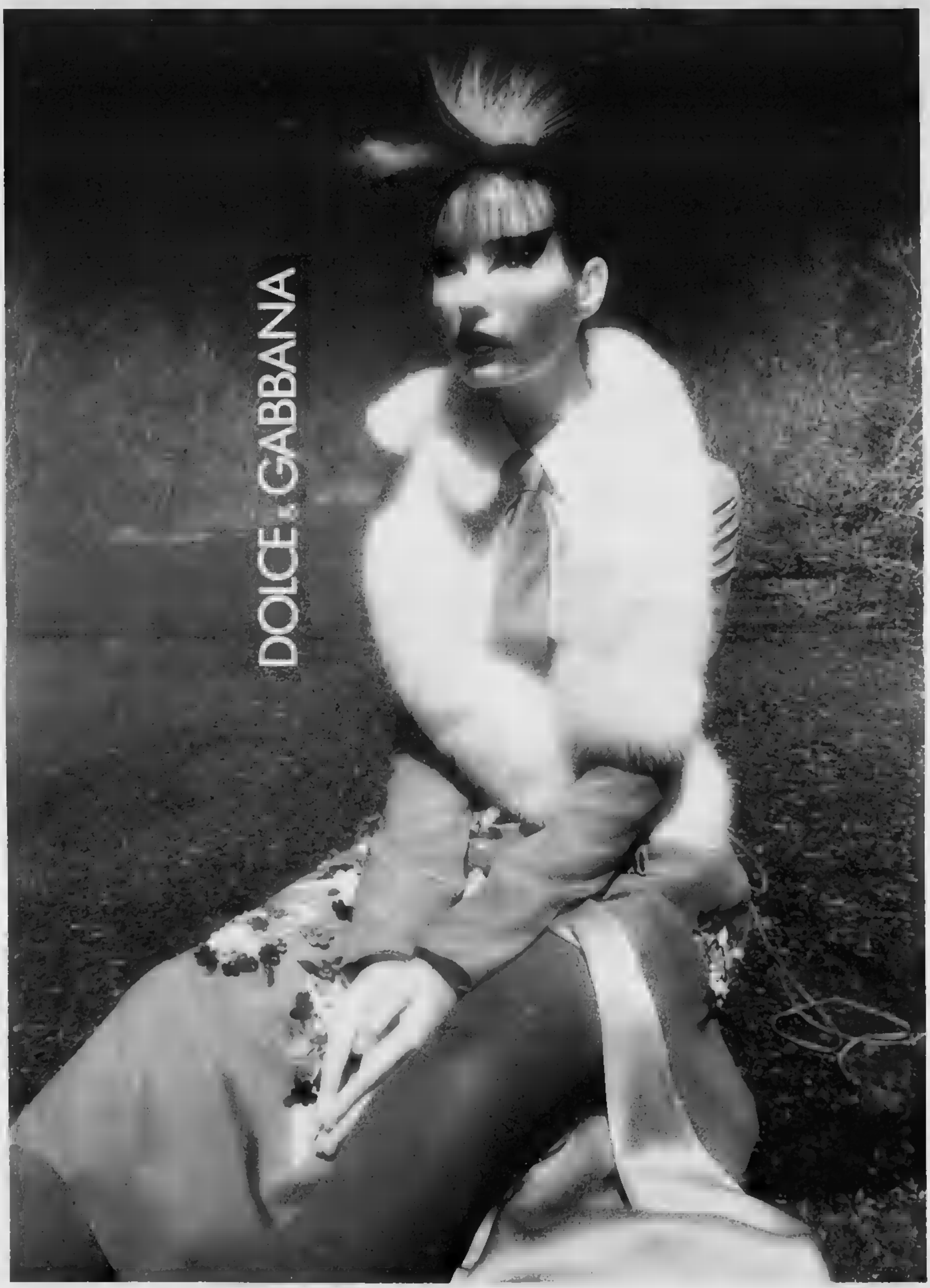
DOLCE & GABBANA

SERVIZI PROMOZIONALI
Publikompass

Nella penultima eliminatoria prima delle finali del 19 ottobre

Le «reines» si affrontano a Nus

Prevista la partecipazione di 250 bovine

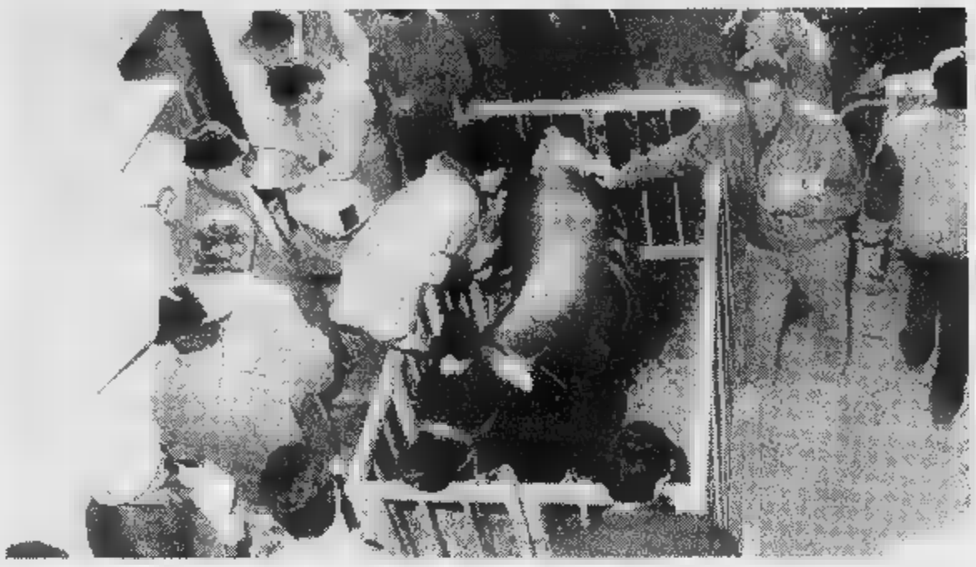

Un momento dell'operazione di pesatura delle bovine, che di solito si conclude un'ora prima dell'inizio delle «batailles»

NUS. L'appuntamento con [illegible] finale della «Bataille de [illegible] si [illegible]. Prima che si accendano i riflettori dell'arena in regione Croix Noire, altre 8 bobine per ogni categoria dovranno ancora conquistare la qualificazione per l'evento del 19 ottobre [illegible] da molti allevatori valdostani. Oggi a Nus si svolgerà la penultima eliminatoria per la «bataille» finale.

«Non sappiamo [illegible] quante saranno le bovine iscritte alla manifestazione. C'è tempo fino alle 11,30 di domenica (oggi, ndr)» spiega Agostino Mochettaz, presidente del «Comité des amis des reines». Gli organizzatori, comunque, hanno previsto l'arrivo di 200-250 mucche nel grande prato lungo la [illegible] 26, [illegible] poche decine di metri dal campo di calcio [illegible] [illegible] svincolo per Fénis.

«Sistemeremo recinzioni e transenne per delimitare l'area destinate [illegible] combattimenti - spiega [illegible] Mochettaz -. Prevediamo l'afflusso di [illegible] mila presone». Quasi tutto il pubblico [illegible] valdostano, arriva dai paesi e dalla città; ma ci sono anche gli appassionati che partono di buon'ora dalla Francia e dalla Svizzera, con l'intenzione di trascorrere una giornata all'aria aperta e di [illegible] a una «battaglia non violenta» tra animali.

«Forse ci sarà un calo [illegible] pubblico il 12, per le eliminatorie di Saint-Christophe - dice ancora Mochettaz -. Lo [illegible] giorno [illegible] conclude [illegible] Martigny la "Fiera del Vallese", con la mostra delle mucche da latte. Per l'occa[illegible] ci sarà [illegible] battaglia [illegible] bovine. E' possibile che molti svizzeri e francesi preferiscano assistere a quella manifestazione».

Per la «batailles» [illegible] [illegible] [illegible] Nus, gli organizzatori si aspettano l'iscrizione di molte bovine, soprattutto di 3ª categoria (fino a 520 chili). Lotta più dura tra loro per conquistare la qualificazione; in 2ª categoria (dai 520 ai 570 chili) e in 1ª (oltre i 570) lo «spettacolo» sarà dato dal maggior peso delle bovine in gara.

«L'inizio delle "batailles" [illegible] fissato per le 13,30, ma se sarà necessario incominceremo [illegible] che un'ora prima - dice Mochettaz -. Speriamo di finire [illegible] il tramonto, ma abbiamo anche previsto l'eventualità di scontri all'imbrunire. Ricorreremo ai fari dei vigili del fuoco».

Le vincitrici di Gressan

Qualificate in 4 per categoria

NUS. Nella eliminatoria di domenica [illegible] a Gressan, quattro bovine per ciascuna categoria hanno conquistato la qualificazione per la «bataille [illegible] reines» finale del 19 ottobre all'arena Croix Noire.

Per la 1ª categoria, sono: Sirena (di Agostino Joux), Cardelleun (di Adolphe Clos), Faisan (di Elvio Chabloz) e Bataillon (di Adolphe Clos). In seconda categoria si sono qualificate Suisse (di Arturo Nex), Lupa (di Enrico Farinet), Mitra (di Agostino Joux) e Jeunesse (di Res Cerisey). Per la terza categoria, hanno conquistato un posto per la finale Rosetta (di Livio Viérin), Marmotta (di Emanuele Quendoz), Tormenta (di José Carrupt) e Tarzan (di Aldo Montovert).

Gli organizzatori della manifestazione hanno previsto l'intervento [illegible] 6 o 7 arbitri, per decidere le eventuali controversie [illegible] per controllare il regolare svolgimento dei combattimenti. «Vengono scelti tra i 60 componenti del "Comité del amis des reines" - spiega il presidente Agostino Mochettaz -. Sono due rappresentanti per ciascuno dei 30 comitati della Valle». Per l'occasione, non è stato previsto il potenziamento del servizio arbitrale che [illegible] stato necessario domenica a Gressan, quando [illegible] scesi in campo ben 10 arbitri.

Gli allevatori possono iscrivere le bovine alla «bataille» fino alle 11,30, quando è prevista la conclusione dell'operazione di pesatura.

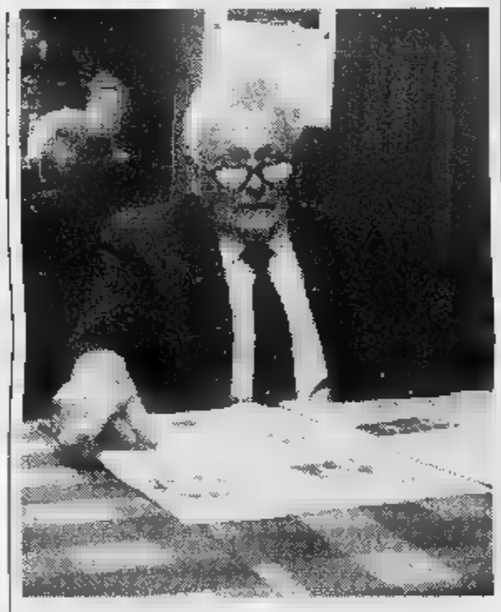

Agostino Mochettaz, del «Comité des amis des reines»

PROGRAMMA DI RINNOVAMENTO
DEL PARCO AUTOMOBILISTICO

Grazie alle agevolazioni previste dal decreto governativo, i Concessionari Rover sono lieti di poterVi offrire la Nuova Rover 214 3 e 5 porte ad un nuovo, vantaggiosissimo prezzo. E Vi aspettano per darVi tutte le informazioni che desiderate

[illegible]ER

Vi aspettiamo per una prova
CONCESSIONARIA VALLE D'AOSTA
F.lli GAL
LOC. GRAND CHEMIN
11020 SAINT CHRISTOPHE - AOSTA -TEL. 0165 - 32088
[illegible] ROVER. VIAGGIARE NELLO STILE

Motore 16 valvole in alluminio con gestione elettronica EECV • Doppio Airbag di serie • Sistema di ancoraggio del motore T.R.A. con supporti idraulici Hydramount • Retrotreno autosterzante • Cambio BVE • Assetto sportivo • Sospensioni anteriori a controllo assistito

FIESTA TECHNO 16V DOPPIO AIRBAG
L. 15.765.000
chiavi in mano - con rottamazione
A.I.P.A. Torino

VIENI A PROVARLA
CONCESSIONARIA AOSTAUTO s.r.l.
LOC. AMERIQUE 161 - QUART (AO) - TEL. 0165 765.050
FORD FIESTA. FINISCE L'ERA DELLE UTILITARIE.
Ford

Heli Sport Factory
dal produttore al consumatore

NUOVI ARRIVI STAGIONE 1997/1998

PROMOZIONE DEI PREZZI SOLO A NATALE?
NO! CON HELI SPORT UNA SERIA POLITICA DI CONTENIMENTO CHE VALE TUTTO L'ANNO

ABBIGLIAMENTO UOMO • DONNA BAMBINO

Alcuni esempi:

GIACCHE A VENTO VERA PIUMA	a partire da L. 135.000	TUTE IN TEXSTUNDA	a partire da L. 130.000
GIACCHE A VENTO LEWEL	a partire da L. 124.000	TUTE IN TRIACETATO	a partire da L. 75.000
GIACCHE TIPO BARBOUR	a partire da L. [illegible]	MAGLIE IN PILE	a partire da L. 75.600
GIUBBOTTO BOMBER	a partire da L. 49.900	CAMICIE IN PILE	a partire da L. [illegible]
TUTE SCI INTERE	a partire da L. 195.000	MAGLIE IN FELPA	a partire da L. 32.000
COMPLETI SCI SPEZZATO (giacca-pantalone)	a partire da L. 179.000	MAGLIE IN LANA/COTONE	a partire da L. 22.000
		VASTO ASSORTIMENTO JEANS	a partire da L. 49.000

SU TUTTE LE CALZATURE MOD.
[illegible] • [illegible] • DIADORA
CONVERSE • ASICS GEL
SCONTO ALLA CASSA DEL 30%
fino ad esaurimento
CALZATURE [illegible]
A LIRE 60.000
fino ad esaurimento
CALZATURE CALCIO
SCONTO ALLA CASSA DEL [illegible]%
fino ad esaurimento

HELI SPORT FACTORY • Località Grand Chemin 70 - SAINT CHRISTOPHE
(sopra il Supermercato Conti 05) • Tel. 0165/32409

Per la pubblicità su
LA STAMPA
PK
publikompass
FI.MU. srl
Agente Publikompass spa
Loc. Amérique, 95 - Quart
Tel. (0165) 775.180-765.628
Fax (0165) 761.112

LA STAMPA

VALLE D'AOSTA

Per la pubblicità su
LA STAMPA
PK
publikompass
20123
G. Carducci 29
Tel. (02) 864.701
10126 TORINO
Corso Massimo d'Azeglio
Tel. (011) 666.52.11

Il gran caldo se ne va, da domani arrivano correnti atlantiche

Addio estate «senza fine»

Allarme incendi

AOSTA. Caldo eccezionale, nei giorni scorsi, anche in Valle d'Aosta, a causa del «foehn», il vento caldo che ha fatto salire le temperature minime e massime fino a 4-5 gradi in più rispetto alle medie stagionali.

Le splendide giornate hanno ancora attirato gli ultimi turisti in Valle prima della stagione invernale, e ieri sono arrivati soprattutto nel capoluogo regionale gruppi di giovani e famiglie a passeggio. Un clima anomalo destinato a scomparire presto.

La situazione meteorologica si sta infatti modificando. Secondo le previsioni dei tecnici della stazione regionale dell'aeroporto di Saint-Christophe, oggi ci dovrebbe essere ancora sole e cielo sereno, ma da domani le cose cambieranno. Si sta lentamente sfaldando la vasta area di alta pressione che era consolidata sulle Alpi, portando bel tempo e temperature estive.

E' previsto l'arrivo, da domani, di correnti provenienti dall'Oceano Atlantico e, forse, anche dal Nord del Mediterraneo, che potrebbero sbloccare la situazione «bloccata» sulla Valle d'Aosta dei fronti nuvolosi in arrivo da Ovest. Una sia pur minima quantità di pioggia avrebbe effetti positivi sul territorio e in particolare sulle aree boschive, per le quali sta crescendo di giorno in giorno il pericolo di incendi. E' ormai da quasi tre settimane che in Valle non ci sono precipitazioni. L'ultima caduta di pioggia registrata alla stazione di Saint-Christophe è datata 13 settembre. Il mese scorso sono caduti in totale 45 millimetri di pioggia, un valore nella media «storica» della Valle d'Aosta, ma scarsissimo nelle prime due settimane. Con il vento caldo dei giorni scorsi e la siccità, ci sono già stati preoccupanti focolai, subito domati, ma la situazione sta avvicinando all'«allarme rosso».

Il caldo estivo dei giorni scorsi ha attirato molti gruppi di turisti in Valle

Oggi le temperature, sparito il «foehn», sono previste nelle medie stagionali, con valori minimi (dati della stazione di Saint-Christophe) fra gli 8 e i 9 gradi e per le massime fra i 19 e i 21 gradi. Ieri il vento è stato minimo ed è ancora molto basso il tasso di umidità, che nella giornata non ha mai superato il 30 per cento.

Bruno Baschiera

Intervento del ministro Flick a Courmayeur

«Lavoro e istruzione contro la criminalità»

«Se la Russia non riesce a diventare un Paese consumatore fra meno di trent'anni l'Europa avrà gravissimi problemi di sopravvivenza». E' una frase di Giandomenico Picco, ex assistente per gli Affari Politici del segretario generale dell'Onu, ai margini della Conferenza internazionale delle Nazioni Unite sulla prevenzione della criminalità e dei conflitti che si svolge a Courmayeur.

Aggiunge Picco: «Già oggi gli Usa hanno con l'Estremo Oriente, in particolare con la Cina, un volume d'affari doppio rispetto a quello con l'Europa. La Russia resta l'ultimo nostro mercato. Per questo la diplomazia europea ha accettato e sostenuto Eltsin. Operazione lungimirante che riscatta in parte gli errori fatti in Bosnia».

Cosa è accaduto in Bosnia?

«La diplomazia internazionale ha accettato di presentare il conflitto come una guerra etnico-religiosa. In realtà la guerra è stata decisa a tavolino in un incontro a Graz fra 5 individui che devono essere giudicati davanti alle loro responsabilità: il presidente serbo (Milosevic, ndr), quello croato, due generali serbi e uno croato».

Il relatore Giandomenico Picco

La conferenza è organizzata dalla Fondazione Courmayeur in collaborazione con l'Ispac, organismo Onu per la prevenzione del crimine e sotto gli auspici del ministero di Grazia e Giustizia. Presente il ministro Giovanni Maria Flick che nel suo intervento ha elencato i principali motivi di preoccupazione del dicastero: la collusione fra organizzazioni criminali albanesi e pugliesi che, di fatto, gestiscono tutti i traffici (anche di immigrati) fra Italia e Albania; la mafia cinese che monopolizza l'arrivo dei clandestini in Italia; la mafia russa pericolosa perchè attraverso il riciclaggio penetra nell'economia sana.

Ha concluso il ministro: «Questi aspetti, sommati ai conflitti etnici e religiosi, difficilmente componibili e con inaccettabili aspetti di ferocia, richiedono iniziative comuni di prevenzione. Senza prevenzione non ci saranno che effimeri successi parziali. Opportunità di lavoro, di istruzione, presenza dello stato sociale possono vincere la criminalità».

Pino Arlacchi, sottosegretario generale dell'Onu, ha detto: «La criminalità organizzata e il riciclaggio di denaro sporco minacciano la stabilità e la pace nel mondo più ancora delle guerre armate. Le organizzazioni più potenti sono la Cina, Colombia, Giappone, Italia e Russia, anche se l'Italia è un modello internazionalmente riconosciuto di lotta alla criminalità organizzata». La conferenza finirà domani. [g. l. m.]

PRIMO PIANO

Aosta

Confesercenti contro Confcommercio

E' polemica tra le associazioni degli esercenti sulla nuova disciplina del commercio. La Fa.Com. Valle d'Aosta (Confesercenti) attacca i rappresentanti della grande distribuzione iscritti alla Faid e alla Federcom, che aderiscono alla Confcommercio, accusandoli di voler «condizionare il dibattito in atto» e rivendica il ruolo «di unico argine contro il dilagare della grande distribuzione». Secca la replica di Pierantonio Genestrone, presidente Ascom (Confcommercio): «I fatti dimostrano che la Confcommercio in Valle non sta dalla parte della grande distribuzione».

Aosta

Castagne, il raccolto sarà di qualità

Buone prospettive per la raccolta delle castagne. Lo dicono gli esperti, sottolineando come in Valle i presenti interessante la qualità del prodotto anche se la quantità sarà superiore alla media degli anni scorsi. PAG. 39

Bionaz

Il ruolo dell'acqua per un corso d'arte

Una microricerca sui segni residui della storia e dell'archeologia industriale legata al ruolo dell'acqua nel comprensorio del Grand Combin. E' l'obiettivo del corso che comincia domani a Bionaz. L'iniziativa è dell'Apt del Gran San Bernardo e dell'Accademia Ligustica di Belle Arti di Genova con il sostegno dell'assessorato regionale dell'Ambiente e di altri soggetti pubblici e privati tra cui l'Enel. Intanto l'Apt ha in progetto un murales da realizzare sulla diga di Place Moulin. PAG. 39

Saint-Vincent

Per il Valle d'Aosta la partita della verità

Al «Perucca» arriva la capolista Sanremese (i liguri guidano la classifica a punteggio pieno con il Camaiore) e il Valle d'Aosta deve dimostrare di avere le carte in regola per inserirsi nella lotta per la promozione. PAG. 45

Aosta, via Festaz

In fiamme un bancale alla Standa

AOSTA. Fiamme nel supermercato Standa di via Festaz, da pochi giorni ampliato e ammodernato. Venerdì sera, per cause ancora sconosciute, si è incendiato un bancale colmo di scatole di pasta. I danni sono stati molto lievi. Sull'accaduto indagano i carabinieri, ma sembra essere esclusa la natura dolosa dell'incendio. E' stato, con molte probabilità, un mozzicone di sigaretta gettato forse da qualche cliente a provocare il rogo.

L'allarme è scattato intorno alle 21. Sul posto sono intervenuti i vigili del fuoco di Aosta, che sono rimasti alla Standa quasi 4 ore. Lo spegnimento delle fiamme ha richiesto pochi minuti, e i vigili del fuoco hanno poi fatto controlli per ricostruire la dinamica del rogo. Il bancale di pasta si è incendiato dall'alto e il basso. E' stata anche esclusa, tra le possibili cause, quella del cortocircuito. «Parte del personale era ancora nel magazzino - dicono alla Standa -, quindi è da escludere un gesto doloso». [s. ser.]

Un truffatore aveva utilizzato al Casinò un documento falsificato intestato a lui

Assolto il miliardario «clonato»

La casa da gioco è stata «bidonata» per 30 milioni

SAINT-VINCENT. Il Casinò l'ha denunciato per un assegno a vuoto da 30 milioni, i carabinieri hanno fatto le indagini, il sostituto procuratore ha disposto il giudizio (poi, però, ha chiesto l'assoluzione): nessuno poteva immaginare che quell'uomo marchiato «bidonista» era un miliardario di Terni e che il suo documento era falsificato per poter truffare la casa da gioco. E' la storia di Mario Abbati, 55 anni, titolare di un supermercato nella cittadina industriale umbra dove è nato e vive da sempre. Il pretore Eugenio Gramola lo ha assolto dalle accuse di ricettazione e truffa «per non aver commesso il fatto», dall'imputazione di simulazione di reato (aveva fatto una denuncia contro ignoti per quegli episodi) perché il fatto non sussiste.

Qualcuno ha scelto proprio lui per una «clonazione giuridica», come l'ha definita il difensore, avvocato Corrado Bellora: bastati sono stati d'identità con i suoi dati e la foto di un'altra persona e un libretto degli assegni e il numero di conto (falsificato) del miliardario. E così, il truffatore è riuscito a farsi dal Casinò fido di 30 milioni, «garantito» con un assegno fasullo. A svelare il «trucco» è stata la banca, che si è rifiutata di pagare appena confrontata la firma con quella del titolare del conto corrente.

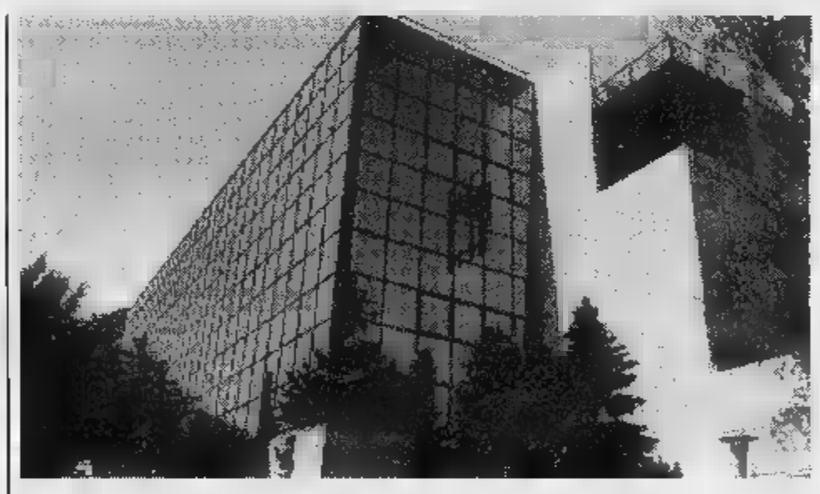

Il Casinò di St-Vincent dove è avvenuta la truffa da 30 milioni con i documenti falsificati di un miliardario di Terni

Il sostituto procuratore Fabrizio Calenza aveva affidato ai carabinieri di St-Vincent l'incarico di una «ricognizione fotografica»: i militari avevano mostrato alcune foto all'impiegato che aveva ricevuto l'assegno fasullo. «E' lui» aveva detto l'uomo, indicando il viso del «bidonista». Foto applicata, però, al documento falso con i dati di Abbati. In aula, l'impiegato ha confermato di non aver mai visto il miliardario. [c. l.]

Attesa per la presentazione del calendario degli spettacoli. Spazio ai gruppi locali

Una «Saison culturelle» misteriosa

Ci saranno De Gregori e Petrucciani, forse Cocciante

Sarà Francesco De Gregori ad alzare per primo il sipario della «Saison culturelle» 1997/1998. Il cantautore di «Rimmel» e di «Generale» sarà in concerto martedì 14 ottobre al Teatro Giacosa di Aosta. Il giorno successivo la replica, per tutti coloro che si presenteranno, a partire da sabato, al botteghino delle prevendite.

La «Saison culturelle» non sarà soltanto musica italiana, ma anche teatro, commedia musicale, lirica, classica, operetta, cinema e conferenze. Il nuovo cartellone della stagione sarà presentato giovedì 18, nel salone della biblioteca regionale. Con l'aiuto di filmati saranno illustrati gli spettacoli che accompagneranno i valdostani nei mesi invernali.

Secondo indiscrezioni della vigilia, sul palco della Saison è atteso anche un altro grande interprete della musica italiana: Riccardo Cocciante. Per gli appassionati della atmosfere jazz, è ormai certa la presenza del leggendario pianista Michel Petrucciani, che pochi giorni fa è già esibito, in coppia con Lucio Dalla, davanti al Papa a Bologna. E poi? Spazio ai gruppi locali. Ci saranno i percussionisti «Demoé» e una nuova formazione nata dalla «fusione» di alcuni musicisti dei «Sentimento bandido» e dei «Los Bastardos», che si accompagneranno con uno dei componenti della band che ha seguito Frank Zappa nella sua ultima tournée. Per il teatro, è probabile l'arrivo, a marzo, di Pamela Villoresi con il suo ultimo spettacolo. Mentre per il teatro classico, sarà in calendario il «Rudens» di Plauto, una delle commedie meno conosciute dello scrittore latino, ma di grande attualità sociale.

Da sinistra Francesco De Gregori, che il 14 ottobre aprirà la «Saison» al Teatro Giacosa, Riccardo Cocciante e Michel Petrucciani, grande pianista jazz di arrivo ad Aosta

Tra i personaggi invitati per le conferenze, ci sono Silvia Ronchey e Giovanni Conso. L'ex ministro di Grazia e Giustizia interverrà il 21 novembre sul tema «Pena e perdono», che si ricollega anche alla recente presa di posizione a favore di Silvia Baraldini, da anni rinchiusa in un carcere della Florida con l'accusa di aver fiancheggiato terroristi. [sa. b.]

Alla scoperta di personaggi e storie della Valle

Il camper di «Unomattina» ad Aosta una settimana

AOSTA. Il camper di «Unomattina» farà sosta ad Aosta, da domani a venerdì, per effettuare, dalle 6,45 alle 10, quattro collegamenti quotidiani in diretta su RaiUno. Il viaggio alla scoperta dei personaggi e della storia della Valle comincerà da piazza Porta Praetoria dove Gino Cretaz illustrerà la tipica colazione dell'alpeggiano. La glaceologa Augusta Cerutti spiegherà, poi, l'evoluzione dei ghiacciai in relazione ai cambiamenti climatici. Si parlerà, invece, di integrazione e di lavoro con Atif, giovane marocchino che lavora in un alpeggio.

Martedì, da piazza Cavalieri di Vittorio Veneto, la trasmissione si occuperà della «Bataille de reines», mentre dallo stadio «Puchoz» decolleranno le mongolfiere di Nello Charbonnier. Mercoledì il camper farà sosta in piazza Chanoux dove verrà presentato l'ultimo esemplare di cane San Bernardo addestrato per il soccorso. Il personaggio sarà Tina Fosseret, radioamatrice conosciuta come «Mamma Maria». Giovedì spazio all'artigianato e all'industria, al gioco. Si parlerà di lavorazione della pietra, verrà presentata la moneta da 1000 lire il cui tondino è prodotto dalla Verrès spa, e si ascolteranno storie legate al Casinò di St-Vincent raccontate da croupier Massimo Piva e dall'addetto stampa della casa da gioco, Marco Fiore. Venerdì in piazza Arco d'Augusto verrà presentato un gruppo folkloristico di Gressoney e si parlerà della festa della mela di Gressan.

Alla trasmissione sarà abbinato un gioco. Maria Cavallaro della sovrintendenza dei Beni culturali ogni giorno illustrerà un monumento di Aosta che sarà oggetto di una domanda per i telespettatori. L'ultimo gioco sarà invece legato alla gente del posto, invitata a partecipare.

[b. m.]

Polemiche roventi tra associazioni sul tema della grande distribuzione

La «guerra» dei commercianti

Tra accuse, proteste e ricorsi al Garante

AOSTA. E' polemica [redacted] le associazioni degli esercenti sulla nuova disciplina del commer[redacted] La Fa.Com. della Valle d'Aosta (Confesercenti) attacca i rappresentanti della grande distribuzione iscritti alla Faid e alla Federcom, che aderiscono alla Confcommercio, accusando queste associazioni [redacted] voler «condizionare [redacted] dibattito in atto».

[redacted] Confesercenti ha ribadito «l'esigenza [redacted] voler garantire, attraverso la nuova legislazione, uno sviluppo armonico della piccola [redacted] media impresa commerciale, introducendo una fase [redacted] moratoria mirata ad impedire un ulteriore, indiscriminato sviluppo della grande distribizione».

I rappresentanti della grande distribuzione (Faid [redacted] Federcom inseriti nella Confcommercio), secondo la Confesercenti «hanno espresso posizioni sostanzialmente divergenti [redacted] ben lungi da poter ritenere ipotizzabile la predisposizione di un testo concordato». «Nel frattempo - aggiunge la Confesercenti - la grande distribuzione, attraverso Federcom e Faid, ha avviato una massiccia campagna di "sensibilizzazione" promozionale per rivendicare la neces[redacted] di garantire un "adeguato" sviluppo alla grande distribuzione».

La Confartigianato dice che «le pubblicità [redacted] Federcom [redacted] Faid sono distorcenti e [redacted] veritiere» e ha depositato ricorso al Garante. La Confesercenti ha rivendicato il ruolo [redacted] argine contro il dilagare della grande distribuzione» ed ha chiesto che la Confcommercio dimostri, «attraverso una chiara [redacted] trasparente presa di posi[redacted] a f[redacted] della piccola [redacted] media impresa commerciale, [redacted] ritiene di tutelare questa [redacted] quella categoria».

La replica di Pierantonio Genestrone, presidente dell'A[redacted] aderente alla Confcommercio, [redacted] «I fatti, non le parole, dicono da quale parte [redacted] la Confcommercio [redacted] Valle d'Aosta. E [redacted] è certo dalla parte della grande distribuzione».

Il presidente dell'Ascom ha ricordato che «l'Ascom [redacted] è battuta per impedire l'apertura di un supermercato in comune [redacted] Saint-Christophe, poi, attraverso la Confcommercio, è intervenuta perchè nella Finanziaria '96 venisse limitata al [redacted] per cento la possibilità di ampliamento delle superfici della grande distribuzione».

Conclude Genestrone: «A dire con chi sta l'Ascom Confcommercio c'è l'impegno che abbiamo messo nel contrastare, con i mezzi messi a disposizione dalla legge, il trasferimento [redacted] il conseguente ampliamento del supermercato Mega nell'area autoportuale [redacted] Pollein». [a. c.]

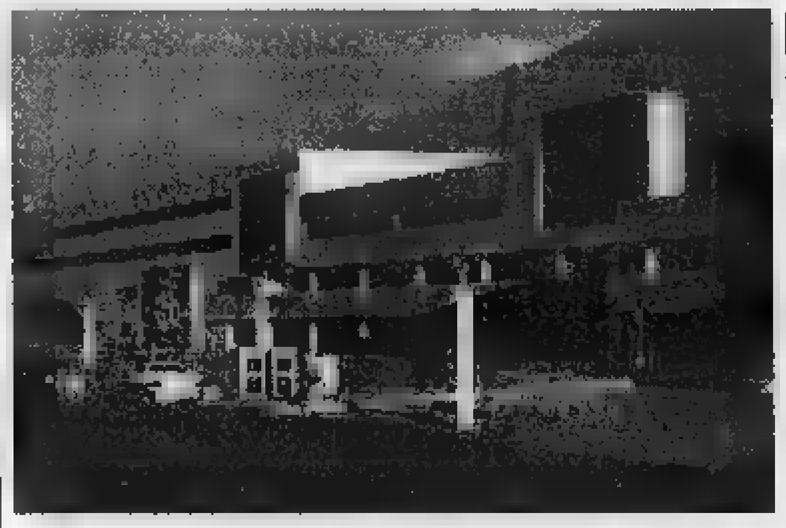

Il progetto per la ristrutturazione dell'autoporto, dove sorgerà un ipermercato

I prestiti ad artigiani

AOSTA. Nei primi 9 mesi di quest'anno, il comitato tecnico dell'Artigiancassa ha esaminato 142 domande di agevolazione sugli investimenti presentate da imprese artigiane valdo[redacted] Centodiciannove richieste [redacted] risultate relative ad operazioni di credito e 23 di leasing, per un ammontare di investimenti di poco superiore agli 11 miliardi. Nel confronto con lo stesso periodo (gennaio - settembre) dell[redacted] anno, le richieste sono aumentate del 65 per cento e il totale degli investimenti [redacted] salito da [redacted] 11 miliardi.

E' cresciuto anche l'ammontare medio degli investimenti, passato dai 70 milioni del 1996 ai quasi 78 del '97. Secondo l'assessore regionale all'Industria, Demetrio Mafrica, che presiede il comitato tecnico dell'Artigiancassa «l'andamento della domanda evidenzia un forte segnale di vitalità e dinamismo dell'artigianto valdostano, con tutti i benefici che questo [redacted] porta per l'economia e l'occupa[redacted] [redacted] Valle». Per il '97 il comitato ha già ammesso a contributo 130 domande. [a. c.]

NOTIZIE DALLA VALLE

Sarre

Motocicli[redacted] ferito in [redacted] scontro

Gli agenti della polizia stradale di Entrèves [redacted] intervenuti venerdì [redacted] 14,25 per un incidente sulla statale 26, a Sarre. Fabio Marcellati, 41 anni, di Courmayeur, Strada delle volpi 5, [redacted] alla guida della [redacted] «Kawasaki 600» quando si è trovato davanti la «coda» [redacted] auto ferme per i lavori lungo [redacted] strada. L'uomo ha perso il controllo della moto ed è caduto sull'asfalto; la «Kawasaki» [redacted] finita [redacted] contro il paraurti posteriore della «Lancia Prisma» guidata [redacted] Gianfranco Cantore, 56 anni, di Aosta. Marcellati ha riportato [redacted] fratture di clavicola e scapola destre, guarirà in 60 giorni. Sul posto è intervenuta anche l'ambulanza dell'Usl di Aosta.

Sarre

Denunciato per guida in [redacted] di ebbrezza

Emilio Pariset, [redacted] anni, di Saint-Pierre, località Luboz 6, [redacted] stato denunciato per guida in stato [redacted] ebbrezza. L'uomo [redacted] stato fermato alle 21,25 di venerdì da una pattuglia della polizia stradale di Entrèves, ferma lungo la statale [redacted] a Sarre. Gli agenti hanno ritirato la patente [redacted] Pariset [redacted] hanno fatto scendere l'uomo dal furgone «Nissan», che [redacted] stato poi «recuperato» da un parente [redacted] Pariset.

Aosta

Sospesa l'erogazione dell'acqua

Verrà sospesa, domani dalle 9 alle 12 l'erogazione dell'acqua nella zona di piazza Narbonne e nelle vie Ribitel, Promis e Duc. [s. l.]

Saint-Marcel

Lavori all'acquedotto comunale

Da domani fino a mercoledì, dalle [redacted] alle 17, verrà interrotta l'erogazione dell'acqua potabile nelle frazioni di Saint-Marcel, per alcuni interventi sull'acquedotto comunale. [s. l.]

Saint-Pierre

La giornata unitaria dell'azione cattolica

Oggi al Priorato di St-Pierre è in programma la giornata unitaria dell'Azione cattolica. Il tema dell'incontro [redacted] «Una speranza per ogni persona». E' previsto in mattinata l'intervento del giornalista Davide Fiammengo, [redacted] presidente diocesano dell'Ac di Torino. Poi i lavori [redacted] gruppo e il dibattito. Nel pomeriggio interverrà il presidente dell'Ac valdostana, Franco Foglia. [sa. b.]

Saint-Vincent

Conferenza [redacted] ventilazione nelle gallerie

E' in programma [redacted] domani all'8 ottobre al Centro congressi del Billia la 9ª Conferenza internazionale sul tema «Aerodinamica e ventilazione nelle gallerie: prospettive per il 21° secolo». [a. c.]

L'OPINIONE

La politica dell'«oui»

CHE noia, questo francese. Non si fa che parlarne, [redacted] favore [redacted] contro, quasi fosse l'unica ragione politica, l'unica possibilità di confronto. E anche i cittadini [redacted] vittime di questa noia, [redacted] lì a rincorrere questa [redacted] quella sug[redacted]tio[redacted] sul bilinguismo. La questione del francese finirà in qualche commedia dell'assurdo. Gli studenti che affronteranno la maturità sembrano i soli [redacted] colto il «non sense» di [redacted] parlare: nonostante le insistenti domande dei cronisti sulla prova di francese hanno dribblato il «caso» con eleganza e intelligenza, molto più preoccupati come sono di dover essere esaminati su tutte le materie.

Il bilinguismo in Valle è diventato il problema cardine di ogni strategia politica. Movimenti e partiti paiono soggiogati da questa distrazione collettiva. Non esiste altro negli orizzonti valdostani. Qualsiasi pretesto è valido per impugnare lance e stendardi, per proteggere o aggredire il francese, [redacted] baluardo della valdostanità, ora «cavallo di Troia» dell'italianità. Disarmante, deludente, noioso. Che aggiungere ancora? Forse è il [redacted] dire basta; forse è l'ora di ricordare che il francese non è che una caratteristica della Valle d'Aosta; forse bisognerebbe sottolineare che questo assurdo confrontarsi sulla francesità valdostana fa perdere tempo [redacted] denaro, impiega grandi energie senza promettere che uno zero tondo per il futuro.

Chi [redacted] ricorda il dito pun[redacted] alla Luna, con gli stolti a osservare il dito? Ebbene il francese per la Valle d'Aosta equivale a quel dito, non può [redacted] l'obiettivo di [redacted] strategia politica. Esiste, lo si studia nelle scuole, fa da «paletto» nei concorsi, insomma non si può ignorare anche perché fa parte della storia della Valle, ma la comunità valdostana non può permettersi di spaccarsi [redacted] dispute tanto miopi da mettere [redacted] una sponda gli ammaliati da un semplice «oui» e sull'altra quelli che con disprezzo gli oppongono il «sì». I problemi della Valle d'Aosta sono ben altri [redacted] [redacted] proprio due gruppi d'imprenditori francesi - ironia della sorte - [redacted] metterli in evidenza: la «Compagnie des Alpes» che un anno fa è approdata alle funivie di Courmayeur e la «Castel» che imbottiglierà le acque del Monte Bianco. Né i valdostani dello «oui», né quelli del «sì» hanno saputo fare altrettanto. La Valle diventa così terra di conquista, la «Luna», per chi [redacted] sa neppure dell'esistenza del «dito». [e. mar.]

«Organici irreali»

Poste, [redacted]

AOSTA. Nell'ambito dello sciopero proclamato per i dipendenti dell'Ente Poste della Valle, interviene il Slc-Cgil, sinda[redacted] lavoratori comunicazione, con dure accuse verso l'azienda. «I responsabili della sede Piemonte e Valle d'Aosta - dicono alla Cgil - hanno sottostimato la quantità di organico necessaria al funzionamento dei servizi nella nostra realtà regionale».

E ancora: «Senza un preventivo confronto con le organizzazioni sindacali, hanno elaborato dati che penalizzano pesantemente il territorio nella percentuale più alta di tutto il Centro-Nord, non garantendo addirittura la quantità di assunzioni dalle [redacted] unità ex precari che [redacted] dovranno effetturare nei prossimi giorni e precedentemente previste nel piano occupaziona[redacted] [redacted] livello nazionale. Per questo motivo abbiamo già dichiarato lo stato di agitazione dei lavoratori a partire dal 15 ottobre». Il Slc-Cgil ha anche annunciato «iniziative di coinvolgimento» della categoria. [s. ser.]

Tra associazioni

Un comitato per i diritti [redacted]

AOSTA. Un'unica [redacted] per tutelare i diritti e rispondere alle aspettative dei portatori [redacted] handicap. E' stato costituito [redacted] Comitato regionale della federazione tra le associazioni nazionali storiche dei disabili. Coordinatore è stato nominato Francesco Saccagno. Fanno parte di questo [redacted] organismo: l'Anmic, l'associazione nazionale mutilati e invalidi civili; l'Anmil, associazione nazionale mutilati e invalidi del lavoro; l'Ens, l'Ente nazionale sordomuti; l'Uic, l'Unione italiana ciechi e l'Unms, l'Unione nazionale mutilati per Servizio.

«La decisione di istituire [redacted] organismo unitario - è scritto in un comunicato - pone l'obiettivo di rappresentare al meglio le esigenze globali delle categorie rappresentate nei confronti dello Stato e [redacted] tutte le forze politiche e sociali della nostra comunità». [redacted] ancora: «Desideriamo dare più forza all'azione rivendicativa delle associazioni aderenti». E' [redacted] programma una conferenza stampa fra un mese. [s. l.]

L'«Azienda Pubblici Servizi» sostituirà la «Aosta Structure» dopo il marzo '98

Nuova gestione [redacted]

Il Comune: «Vietato il rinnovo della convenzione»

AOSTA. Non soltanto la manutenzione ordinaria degli stabili, ma anche l'affidamento della gestione tecnico-amministrativa del Quartiere Cogne. E l'Azienda Pubblici Servizi sarebbe stata individuata come il referente ottimale cui delegare questi incarichi. Per [redacted] Quartiere Cogne si profila, quindi, un [redacted] «volto» amministrativo per il 1998.

La decisione degli amministratori comunali [redacted] dettata dallo scadere, il 31 dicembre, della convenzione triennale con la società «Aosta Structures», incaricata della gestione ordinaria del quartiere. Nonostante la proroga [redacted] fino [redacted] '98, la definizione del settore amministrativo deve essere studiata con largo anticipo.

«Le leggi nazionali - dicono i tecnici comunali - [redacted] tono più il rinnovo della convenzione con la società che ha svolto il compito [redacted] 1° gennaio '95. Occorrerebbe una gara d'appalto. L'urgenza di un'organizzazione immediata, non soggetta alle lungaggini burocratiche previste per l'appalto, ci impegna nel programmare soluzioni snelle e definitive».

L'attività di amministratore svolta [redacted] Erminio Nato ha soddisfatto il Comune. «E' indispensabile - rimarcano i tecnici - agevolare le richieste degli abitanti proponendo un unico referente che si occupi di problemi amministrativi, di manuntenzione ordinaria [redacted] straordinaria. [redacted] che sia in grado anche di risolvere questioni [redacted] piccola entità». Fino ad oggi, qualsiasi domanda al di fuori delle competenze dell'ammini[redacted] o dell'«Aosta structures» richiedeva la compilazione [redacted] un modulo all'ufficio casa, [redacted] all'ufficio tecnico, [redacted] immaginabile allungamento dei tempi. «Se non troveremo un accordo - dicono i tecnici - dovremo indi[redacted] gare d'appalto».

L'assessore all'Urbanistica, Guido Piovano, dice soltanto: «La questione è ancora in via di discussione. Non posso dare informazioni più precise». [s. l.]

Il Quartiere Cogne di Aosta sarà gestito da una società di servizi che [redacted] occuperà [redacted] parte tecnico-amministrativa

LETTERE AL GIORNALE

Ingiustizia [redacted] bar in [redacted] St-Vincent

Ho scritto questa lettera per far sapere quanta ingiustizia [redacted] povertà d'animo regni [redacted] cuori della gente. Una sera, circa un mese fa, stavo passeggiando per le strade di Saint-Vincent, il paese «culturalmente ricco [redacted] scenario per gli snob», quando insieme ai miei amici abbiamo deciso di prendere un gelato e ci siamo fermati in gelateria. Dopo aver ordinato ci siamo sistemati in un tavolino vicino all'entrata secondaria e chiacchierare. Ad un tratto, la signora dietro al bancone [redacted] ha pregato [redacted] toglierci dal tavolo perché la mia carrozzella, per motivi di sicurezza, avrebbe comportato un ostacolo. Nella sala sottostante non potevo scendere per la mancanza di strutture adeguate, quindi l'unica alternativa [redacted] andarsene. Forse [redacted] questo il motivo importante, ma la verità per lei era che un handicappato con la [redacted] maiuscola intralciava la visuale del [redacted] locale e gli f[redacted] perdere clienti! Credo che in questo locale [redacted] troppo intenti a riempirsi il portafogli piuttosto che [redacted] riflettere quanto [redacted] disabile possa già sentirsi diverso [redacted] della società e non abbia la minima intenzione [redacted] farsi cacciare da un luogo do[redacted] ha il pieno diritto di restare. Non possono una carrozzella o un paio [redacted] stampelle togliere a un disabile il diritto di vivere la propria vita!

René Tonelli, Pontey

La [redacted] è un [redacted] e polveroso

Aosta [redacted] un cantiere con tanto di [redacted] di ruspe e di rulli compressori, di fracasso di martelli pneumatici, di camion che girano carichi di materiale di riporto, di nuvole di polvere terrosa e di asfissianti gas [redacted] scarico. Senza contare i disagi (benché temporanei) dei cittadini, degli automobilisti, di tutti insomma. E la scelta degli amministratori di «agire» adesso quando ci [redacted] poco turisti è stata [redacted] Però, riflettendo su quanto ho descritto, quanto è duro il prezzo [redacted] pagare per un'Aosta moderna, tecnologica e più vivibile!

Lettera firmata, Aosta

NUMERI UTILI

[redacted]

NUMERI UTILI

Vigi[redacted] Aosta: 238.238/300.[redacted]
Vigili del fuoco: 115
Protezione civile: 238.222
Ospedale: 3041
Pronto Soccorso: 304.256/304.290
Autoambulanze: 118
Soccorso alpino 34.983;
Unità sanitaria locale: 3091
Percorribilità strade: 303.764/35.655
[redacted] **civico:** 262.214
Amministrazione regionale: 273.111
Comune di [redacted] 306.221
Traforo Monte Bianco: 89.421
Traforo Gran San Bernardo: 780.904
Autostrada (Sav): 0166/560.411

[redacted] **DI TURNO**

Ad [redacted] *(distr.* [redacted] turno, [redacted] orario [redacted] 9 alle [redacted] (il porte aperte) e dalle 22 alle 9 di domani (a porte chiuse) la farmacia *Detraglache*, in piazza Chanoux. [redacted] gli [redacted] Comuni della regione le farmacie osserveranno i turni di notte secondo lo schema sottoindicato per oggi.
Distr. 1: *Courmayeur*, La Thuile (entro 15 minuti dalla [redacted] ca urgente)
Distr. 2-3: *Villeneuve*, Cogne (entro [redacted] minuti dalla chiamata [redacted] medica urgente)
Distr. 4: *Valpelline* (entro 15 minuti dalla chiamata su ricetta medica urgente)
[redacted] **5:** *Nus* (entro 15 minuti dalla chiamata su ricetta medica urgente)
Distr. 7: *Valtournenche*
Distr. 8-9: *Chambave*
Distr. 10: *Champoluc*
Distr. 11-12-13: *Hône*
Distr. 14: *Issime*

BENZINAI DI TURNO

[redacted] **5 ottobre**
Aosta: Agip, corso Ivrea; Shell, via St-Martin de Corléans; Tamoil, corso Ivrea; IP, via P. S. Bernardo; Esso, viale F. Chabod; Fina, via G.S. Bernardo.
Aymavilles: IP; **Chambave:** Shell; **Charvensod:** Agip; **Châtillon:** Esso; **Donnas:** Shell; **Fénis:** Fina; **Gressan:** Fila; **Hône:** IP; **Montjovet:** Fina (S.S. 26); **Pont-St-Martin:** Esso; **Sarre:** Agip; **St-Pierre:** Agip (via della Libertà); **St-Vincent:** Esso; Agip (viale Piemonte); **Verrès:** Agip (S.S. 26)

[redacted]

Aosta: (0165) 361221/262260
Courmayeur: (0165) 842225
C[redacted] (0166) 61360/61357
Donnas: (0125) 807054

POLIZIA DI STATO

[redacted] (0165) [redacted]
Polizia [redacted] (0165) [redacted]

GUARDIA DI [redacted]

Caserma Aosta: 235.626

STATO CIVILE

[redacted]

[redacted] Cesare Borinato, [redacted] anni, pensionato, Sarre.

[redacted]

MATRIMONI. [redacted] Di Marco [redacted] Valentina Giovanetto.

ATTIVITA' [redacted]

[redacted] giunta regionale ha fissato [redacted] procedure [redacted] gna 1997/98 per il versamento [redacted] indennità per il ritiro [redacted] l'abbattimento [redacted] animali d'allevamento improduttivi [redacted] a fine carriera.

Aosta. Nel quadro [redacted] iniziative [redacted] cooperazione [redacted] solidarietà con i paesi in via [redacted] sviluppo, la giunta regionale [redacted] la concessione [redacted] un contributo [redacted] 10 milioni per [redacted] realizzazione di un progetto di insegnamento agricolo, elementare [redacted] di alfabetizzazione a Tsiatosika (Madagascar).

Il Day Hospital S.r.l. partecipa al dolore del dottor Domenico Palombo per il decesso [redacted] padre
Carlo P[redacted]
— **Aosta,** 4 ottobre 1997.

Il Reparto [redacted] Chirurgia [redacted] Angiologia dell'Ospedale Regionale Valle d'Aosta partecipa al dolore che ha colpito il dottor Domenico Palombo per la perdita del padre
[redacted]
— **Aosta,** 4 ottobre 1997.

GRAN CONCORSO GROS CIDAC
Estrazione di SETTEMBRE
N° vincente: O 34536
1° riserva: O 37844
2° riserva: P 32775
3° riserva: O 00042
Per comunicare la vincita Tel. 0165/37765
GROS CIDAC

St. Vincent [redacted]
[redacted]
profumeria avviatissima, concessioni prestigiose, solo contanti.
0166 [redacted]

GIOVEDÌ tuttolibri
I supplementi de LA STAMPA
Una settimana ricca di tutto

L'ABBONAMENTO.
Il migliore amico di chi legge La Stampa.

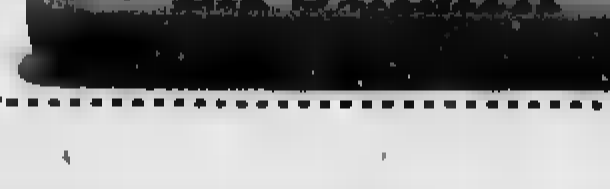

La stagione promette bene, mentre in Bassa Valle arriva la tecnologia

Castagne, business alternativo

E' prevista [redacted] produzione di 300 quintali mentre cresce l'attenzione attorno al frutto

[redacted]

Una sagra delle castagne Il raccolto [redacted] quest'anno secondo gli esperti dovrebbe essere di circa 300 quintali

[redacted]

AOSTA. Buone prospettive per [redacted] raccolta delle castagne che sta cominciando in Valle d'Aosta. Lo dicono gli esperti del settore, sottolineando come si presenti molto interessante la qualità del prodotto, che ha un buon diametro, anche [redacted] la quantità non sarà superiore alla media degli anni scorsi.

In Valle d'Aosta [redacted] ta «soddisfacente» una produ[redacted] compresa fra [redacted] 200 e [redacted] 300 quintali, quota che quest'anno sarà raggiunta anche se prevedibilmente non superata.

La castagna sta ritrovando n[redacted] ultimi anni una buona collocazione sul mercato, sia per le tradizionali sagre gastronomiche (le «castagnate») dove [redacted] frutto autunnale viene servito arrostito, sia [redacted] molti piatti proposti nel periodo invernale. Un «classico» è quello delle ca[redacted]gne [redacted] il lardo, per il quale, fra l'altro, si [redacted] i prodotti [redacted] diametro minore, fatti essicare subito dopo la raccolta e poi utilizzati nei mesi [redacted].

La maggiore concentrazione di castagneti nella Valle d'Aosta c'è, come spiega il tecnico regionale Domenico Gyppaz, [redacted] Bassa Valle e in quella [redacted] Lys, dove [redacted] nata da pochi anni la prima cooperativa, «Il riccio», presieduta da Marta Cassius, che [redacted] occupa [redacted] raccolta [redacted] della commercializzazione [redacted] prodotto, [redacted] più di 400 soci conferitori.

La cooperativa ha acquistato una macchina di nuova concezione per la raccolta, che sarà [redacted] prossimi giorni usata [redacted] turno da tutti i soci. «Per i castagneti - dice ancora Gyppaz - sono stati attivati negli ultimi tre anni interventi importanti contro il "cancro corticale", malattia che portava le piante all'essicazione, [redacted] potature [redacted] parti malate e un risanamento significativo. L'intervento è stato sostenuto dalla Regione e dalla Comunità montana Monte Rosa. Da segnalare che tutta la produzione valdostana viene assorbita in loco e che, quindi, un aumento della produzione non causerebbe problemi di collocazione». Per le castagne più piccole [redacted] prevista l'essicazione e la vendita in sacchetti [redacted] la lavorazione (svolta nel Cuneese) per produrre farina [redacted] nell'industria dolciaria. [b. bas.]

Oggi a Sarre

Competizione di stereo per auto

SARRE. Terza edizione oggi, a partire [redacted] 9,30, di «Hi-Fi car», la manifestazione che pre[redacted] il miglior impianto stereo montato [redacted] un'auto. Sul piazzale dell'Amaro Aosta, [redacted] Sarre, [redacted] prevista la presenza di 50 autovetture, provenienti anche da Piemonte, Francia e Svizzera, attrezzate dai proprietari per aggiudicarsi i premi messi in palio, dagli organizzatori [redacted] da privati.

Professori [redacted] orchestra e installatori di questi impianti compongono la giuria, impegnata nel decretare vincitore l'automobilista che dimosterà la perfezione nel suono dell'impianto montato sulla propria [redacted]. «Nella [redacted] edizione, a Châtillon - dice Andrea Monti, [redacted] dei fautori - hanno assistito [redacted] mila persone». [a. l.]

«Modella dell'anno»

[redacted]

COGNE. C'è anche una valdostana fra le 34, bionde, brune, castane, alte, filiformi, tutte belle, bellissime [redacted] soprattutto giovani, che questa [redacted] sfileranno sulla prestigiosa passerella del Teatro Ariston di Sanremo per contendersi il titolo [redacted] Fotomodella dell'anno 1977.

E' Arnela Pepelar, 16 anni di Cogne. E' alta uno [redacted] 73 [redacted] ha [redacted] le [redacted] posto giusto. [redacted] 34 bellezze si esibiranno indossando costumi da bagno, biancheria intima, abiti di prêt-a-porter e alta moda. Tutto firmato [redacted] Renato Balestra.

E' la 14ª edizione [redacted] «Modella dell'anno». Presentano Francesca Rettondini e Gigi Sabani. Le sfilate di moda saranno intervallate dall'esibizione dei New Trolls, Francesca Alotta, Gabriele Cirilli e le Oceans. [g. p. m.]

A Saint-Pierre

[redacted] punto [redacted]

SAINT-PIERRE. Verrà inaugurato domani, alle 15, nel Museo regionale di Scienze naturali [redacted] St-Pierre, [redacted] punto informativo naturalistico-ambientale. Il punto informativo, che sarà presentato al pubblico dall'assessore regionale all'Ambiente, Elio Riccarand, è rappresentato [redacted] un «totem» realizzato dalla Filmaker e fornirà notizie [redacted] protette regionali [redacted] sul Parco del Gran Paradiso. Una volta verificata la sua compatibilità e il gradimento del pubblico, l'iniziativa potrebbe essere estesa ai centri visitatori [redacted] parchi [redacted] Mont-Avic e del Gran Paradiso.

L'inaugurazione [redacted] punto informativo sarà anche l'occasione per presentare il libro di Ronni Bessi «Rettili [redacted] anfibi della Valle d'Aosta». [a. c.]

Nei progetti dell'Apt anche un murale sulla diga

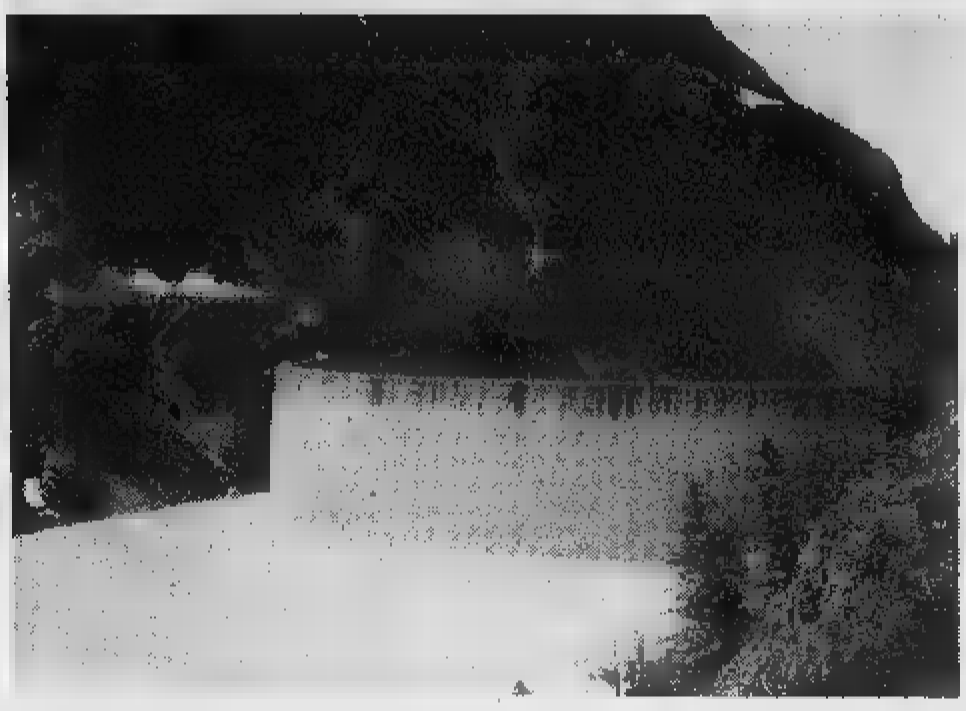

[redacted]

La diga di Place Moulin è una delle strutture idrauliche più interessanti d'Europa In occasione del corso che [redacted] svolgerà da domani a Bionaz l'Enel aprirà il suo l'archivio fotografico relativo alle fasi di costruzione [redacted] bacino idroelettrico

[redacted]

Stage di ricerca a Place Moulin

[redacted] Un murale sulla diga di Place Moulin? E' il «sogno nel cassetto» dell'Apt del Gran San Bernardo che intanto, con la Comunità montana [redacted] Grand Combin, ha messo [redacted] segno un altro tassello del suo programma di sviluppo della [redacted].

A parlarne è Frederick Clarke, docente di fotografia all'Accademia Ligustica di Belle Arti [redacted] Genova [redacted] coordinatore del progetto: «Dal [redacted] ottobre si svolgerà un [redacted] che consisterà in una microricerca sui segni residui della storia e dell'archeolo[redacted] industriale legata al ruolo [redacted]ell'acqua in questo compren[redacted] Sul piano dell'organizzazione tecnica lo stage rappresenta [redacted] importante momento didattico. Gli studenti che parteciperanno ai lavori potranno effettuare riprese fotografiche [redacted] moderne apparecchiature di grande formato».

Già nel '94 e nel '95 Apt [redacted] Comunità montana avevano sposato l'id[redacted] [redacted] ospitare gli studenti dell'Accademia Ligustica affinché potessero lavorare sui «segni deboli» [redacted] comprensorio e la collaborazione era [redacted] positiva. La prima edizione [redacted] prodotto un «quaderno» [redacted] gli atti realizzati in [redacted] [redacted] le foto furono oggetto di una mostra nel capoluogo ligure. Oggi l'esperienza si allarga. Al progetto si affianca il sostegno dell'as[redacted] regionale all'Ambiente e di altri soggetti pubblici e privati. Primo fra tutti l'Enel che aprirà le porte di una delle strutture idrauliche più interessanti d'Europa: la diga di Place Moulin.

Proprio nella casa Enel di Pla[redacted] Moulin domani si aprirà il corso [redacted] segni deboli [redacted] un grande paesaggio» e tra gli interventi [redacted] molto atteso quello dell'ingegner Giulio Guarnieri dell'Enel su: «Acque e impianti idroelettrici in Valpelline».

Dai lavori del Comitato scientifico costituito per curare e seguire [redacted] stage, è emersa la possibilità di aprire agli stagisti l'archivio fotografico [redacted] relativo alle fasi di costruzione della di[redacted]. Oltre ad essere un grandissimo patrimonio storico potrebbe venir studiato [redacted] catalogato per realizzare una mostra.

Studenti [redacted] docenti arriveranno a Bionaz domani e [redacted] ospitati al Rifugio Prarayer. Tra gli relatori di domani: Brunetto De Batté, direttore dell'Istituto di progettazione della facoltà di Architettura [redacted] Genova, che parlerà della fotografia [redacted] strumento di progetto; Lucia Sponza, della stessa facoltà di Architettura, che affronterà un tema suggestivo: «Lo spazio non è mai vuoto: land art, sintassi e narrazione» collegato, in qualche modo, al progetto di realizzare un murale sulla diga. Infine, don Ivano Reboulaz [redacted] parlerà dell'acqua nella simbologia religiosa. [r. s.]

[redacted] IL CINEMA

[redacted]
CORSO. Tel. (0165) 35.656. [redacted] biglietto: 12.000; 10.000.

GIACOSA. Tel. (0165) 262.220. [redacted] Prezzo biglietto: 12.000/10.000.

[redacted] Tel. (0165) 512.675. CHIUSO.

[redacted] BIANCO. Tel. (0165) [redacted] Force One. [redacted] 21,30. [redacted] biglietti 12.000; 8000.

DES GUIDES. Tel. (0166) 949.473. CHIUSO.

SANT'ANNA. [redacted] (0125) [redacted]. CHIUSO.

[redacted] Tel. (0165) 841.206. CHIUSO.

TV IN VALLE

Raitre
14; 19,35; 22,45 Tgr della Valle [redacted]

[redacted]
13; 20; 0,05 [redacted]
13,30; [redacted] Dimanche Martin
15,10 Le client, série
16,55 Naturellement, doc.
17,50 Stade 2
18,45 1000 enfants [redacted] l'an 2000
18,55 [redacted]
19,30 Star & Co.
20,50 Le Grand Batre, film tv
22,40 Ligne de vie, doc.

[redacted] Suisse Romande
13 — TJ-Midi
13,15 Beverly Hills, série
14 — Melrose Place, série
14,45 Les aventuriers du paradis, film
15,35 Alain Quatermain et la cité..., film
17,15 Les anges du bonheur, série
18,05 Racines
18,25 C'est très sport
19,30 TJ-soir
20 — Mise au point, hebdomadaire
20,55 Navarro, série
22,25 Viva
23,15 Aux frontières du réel
● Eventuali variazioni nei programmi sono causate dalla non tempestiva comunicazione da parte delle emittenti.

[redacted] Montalto Dora

DOMENICA 5 OTTOBRE

MONTALTO DORA (TO) S.S. AOSTA - IVREA Telefono 0125 / 65.02.98

MONTALTO DORA (TO) S.S. AOSTA - IVREA Telefono 0125 / 65.02.98

DA ERREDUE SI FESTEGGIA

in occasione del primo anniversario, visto il grande successo ottenuto, propone alla sua spettabile clientela alcune strepitose offerte

APPROFITTATENE

APPROFITTATENE

[redacted]

135.000	GIACCA PURA LANA	ABITO CONFORTEVOLE	60.000
70.000	PANTALONE PURA LANA	GIACCA CONFORTEVOLE	65.000
30.000	CAMICIA MISTO COTONE	PANTALONE CONFORTEVOLE	50.000
15.000	CRAVATTA MISTO SETA	OFFERTA DONNA	175.000
250.000	OFFERTA UOMO	Inoltre TAILLEUR PURA LANA	249.000

[redacted]

25.000	JEANS 14 ONCE	JEANS SW	29.900
25.000	CAMICIA JEANS	MAGLIA INTERLOOK	29.900
50.000	[redacted] GIOVANE	[redacted] BAMBINO	59.800

[redacted] Vero Piumino UOMO - DONNA - BAMBINO [redacted] partire [redacted] 119.000

Fare shopping alla ERREDUE conviene. Anche ai tuoi amici!!! Favolose sorprese...

Domani

LA STAMPA

ti regala il

vademecum del contribuente

Gli studi di settore

A che servono. Come si compila dove si presenta [redacted] questionario

1997

MINISTERO DELLE FINANZE

Il Ministero delle finanze ha inviato [redacted] mesi scorsi a circa due milioni di imprenditori e professionisti un questionario, con la richiesta di alcuni dati sulla loro attività, che sarà utilizzato per l'elaborazione degli studi di settore.
Il questionario può essere compilato e restituito sia [redacted] modello cartaceo che su supporto magnetico; per i contribuenti che utilizzano questa seconda modalità di compilazione - e si ritiene siano la maggioranza - il questionario può essere inviato all'Amministrazione finanziaria entro il 30 ottobre, un mese in più rispetto [redacted] chi ha utilizzato il modello cartaceo.
Questa guida, prodotta dall'Amministrazione finanziaria e distribuita gratuitamente ai nostri lettori, illustra le finalità dell'iniziativa e le modalità di compilazione e di restituzione dei questionari e può quindi essere di aiuto per i contribuenti interessati da questa operazione e che utilizzeranno il supporto informatico per la compilazione del modello.

Chiedetelo al vostro edicolante*
*Nelle edicole di Torino, Aosta, Alessandria, Asti, Biella, Cuneo, Novara, Vercelli, Imperia e Savona.

Gli abbonati [redacted] il "vademecum del contribuente" rivolgendosi al Salone La Stampa, in via Roma 80, a Torino, oppure scrivendo a "La Stampa - Ufficio Abbonamenti [redacted]"

Per la pubblicità su LA STAMPA

20123 MILANO Via Carducci [redacted] - Tel. 02/86.4701

10126 TORINO C.so Massimo d'Azeglio [redacted] Tel. 011/666.52.11

PK publikompass

OASIS

IN QUESTO NUMERO OFFRE

È in edicola il numero di SETTEMBRE

4 FRANCOBOLLI ONU

CONCORSO A PREMI

1° PREMIO ESTRAZIONE
DUE VIAGGI IN AFRICA
ALTRI PREMI: 65 RACCOLTE FRANCOBOLLI ONU

LIBIA
IL DESERTO RITROVATO

Aut. Min. n. 6/6836/97 ■ 04/08/97

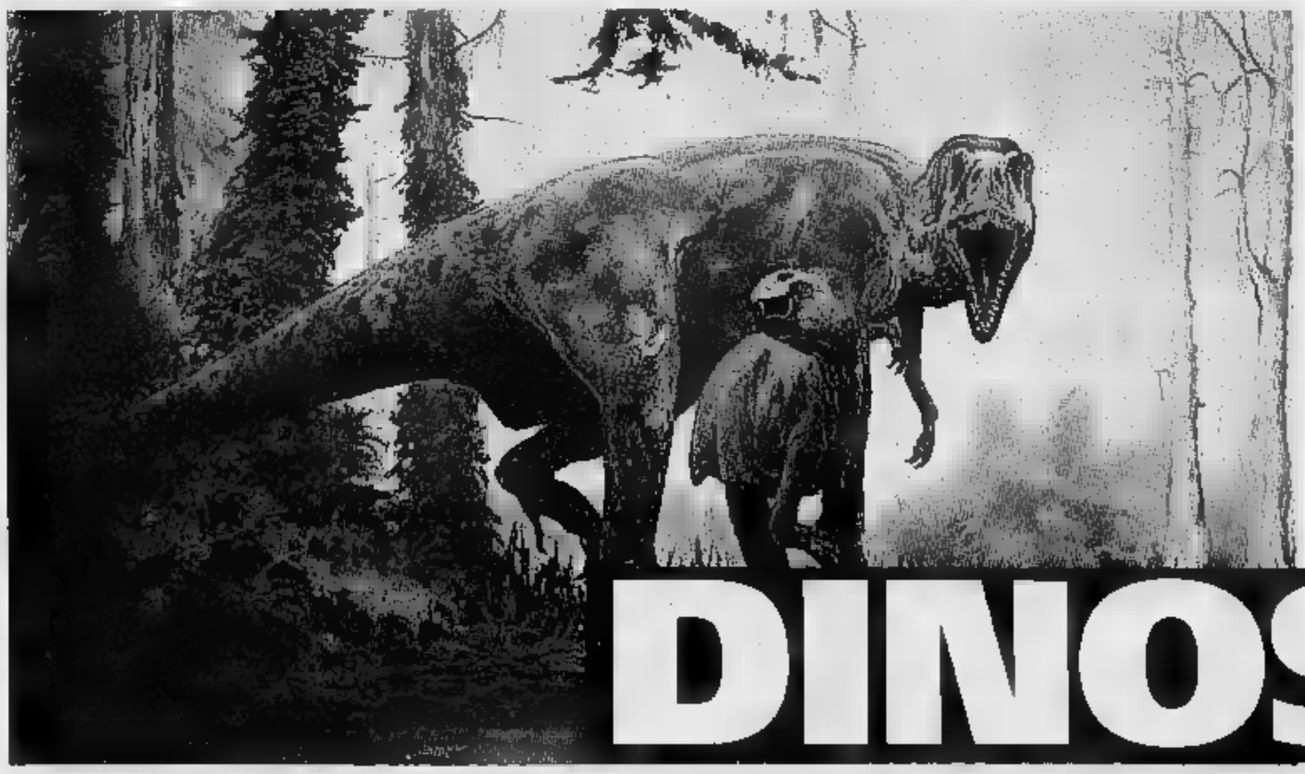

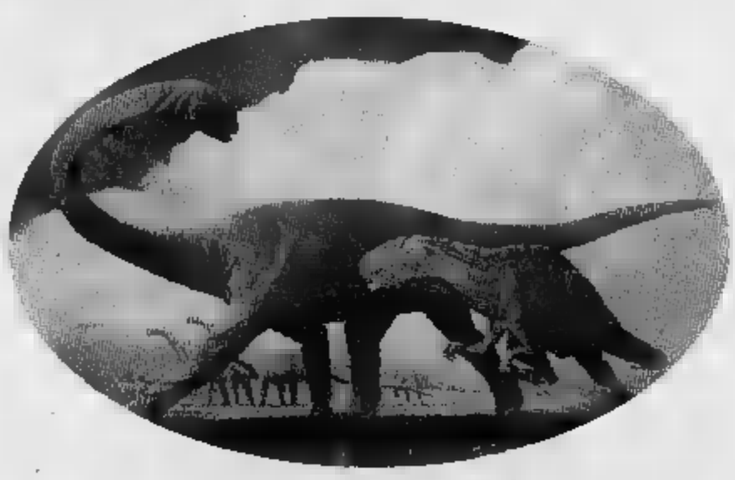

NEL VERO MONDO DEI
DINOSAURI

MUSUMECI EDITORE

La mamma e un conoscente erano deceduti venerdì sul colpo

E' morta anche Katia, 3 anni

L'incidente sulla Statale 26

Le due auto dopo [redacted] terribile incidente avvenuto sulla superstrada del «Terzo Ponte»

[redacted] Marchiori, [redacted] anni, e [redacted] Giordano, 27 anni, madre della piccola Katia deceduta nella notte dopo sei ore di inutili tentativi per salvarla

Sale a tre il già tragico bilancio dell'incidente avvenuto venerdì [redacted] a Ivrea, sulla statale 26 (la superstrada del «Terzo Ponte»). Nella [redacted] [redacted] spirata anche la piccola Katia Khadija Rhazlane, tre anni [redacted] [redacted]o, [redacted] delle due bimbe che viaggiavano sul sedi[redacted] posteriore di una «Peugeot 309» [redacted]i con una «Opel Tigra». Per quasi 6 [redacted] i medici dell'ospedale di Ivrea hanno tentato l'impossibile, poi hanno dovuto arrendersi: le gravissime ferite riportate hanno [redacted] la meglio sul fragile cuore della bimba.

Katia [redacted] la figlia [redacted] Maria Giordano, 27 anni, residente in via IV Novembre [redacted] a Strambi[redacted] insieme al marito Mostafa Rhazlane, [redacted] anni, [redacted] origine marocchina. La donna, che era alla guida dell'auto, era già morta quando l'ambulanza è giunta al pronto [redacted]o. E con lei era deceduto [redacted] pensionato di Strambino, amico di famiglia, che [redacted] seduto sul sedile anteriore: Romolo Marchiori, 64 anni, via Cavour 6. Per loro l'équipe medica coordinata dal dottor Spaziante, primario del Dea, non ha potuto far nulla.

Restano [redacted] gravi invece le condizioni degli altri due occupanti [redacted] «Peugeot»: Mirella Gaccione, 21 anni, Strambi[redacted] via Cavour 16, [redacted] la figlioletta Carmela Guia, [redacted] [redacted]. Quest'ultima [redacted] ricoverata nel repar[redacted] [redacted] pediatria, mentre la madre, [redacted] [redacted] al settimo [redacted] [redacted] gravidanza, in ginecologia. [redacted]ssuna delle due, comunque, sembra [redacted] in pericolo di vita (e potrebbe salvarsi anche il piccolo che Mirella Gaccione porta in grembo).

E' ricoverato in rianimazione, infine, Giuseppe Bonino, [redacted] anni, pure strambinese, via Botta 43, il giovane che era alla guida della «Tigra»: la prognosi resta riservata, ma anche per lui i medici sono ottimisti.

Si [redacted] [redacted]tta più chiara, intanto, la dinamica dell'incidente, avvenuto poco dopo le 18. Maria Giordano, insieme a Marchiori, Mirella Gaccione e le due bambine [redacted] facendo ritorno a ca[redacted], dopo [redacted] fatto la spesa ad un [redacted] [redacted] Ivrea. «Ho visto l'auto viaggiare sul [redacted] della carreggiata, a destra - ha raccontato un testimone ai carabinieri del nucleo radiomobile, intervenuti insieme a polizia, vigili del fuoco e mezzi di soccorso -. Poi, improvvisamente, h[redacted] sbandato sulla sinistra, tagliando la strada e finendo sulla corsia opposta». L'impatto con la «Tigra», diretta [redacted] Ivrea, [redacted] stato tremendo. Ai primi soccorritori si [redacted] presentata una scena allucinante: alcuni corpi erano incastrati fra le lamiere, altri erano stati catapultati a di[redacted] metri di distanza. [redacted] per il pensionato, la giovane [redacted] e [redacted] sua bambina, purtroppo, [redacted] c'è stato nulla [redacted] fare.

Mauro Revello

«L'iniziativa snellirà la burocrazia»

Rivarolo, [redacted] la rivoluzione [redacted]

Carte magnetiche anche per i cittadini [redacted] computer che servono da antifurto

L'appuntamento [redacted] il sindaco è fuori dal normale orario di visita? Non è un problema: [redacted] sufficiente dare [redacted] Vigili un documento e in cambio ti verrà [redacted] segnato un «badge» (la scheda magnetica usata ormai in moltissimi uffici) che garantirà al privato cittadino l'accesso [redacted] tempo, ad esempio per un'ora. E' solo una delle tante novità al vaglio dell'Amministrazione [redacted] Rivarolo per iniziare [redacted] rivoluzione telematica destinata ad investire tutti gli uffici comunali. Carte magnetiche, oltre che per i cittadini «fuori orario», anche per amministratori e dipendenti. «L'idea è quella di velocizzare certe operazioni, di modernizza[redacted] le procedure, senza però trascurare la questione sicurez[redacted]: le porte d'accesso che vanno controllate, ad esempio, sono troppe», spiega il sindaco Edoardo Gaetano.

Il sindaco Edoardo Gaetano

Il «badge» fornito ai dipendenti che la[redacted] in uffici [redacted] servizi comunali distanti dal Palazzo municipale, verrà usato per sostituire molte operazioni che [redacted] necessitano [redacted] registri, documentazioni e tempi lunghi. Anziché «bollare» la cartolina [redacted] registrare la giornata di lavoro [redacted] un registro, sarà sufficiente inserire il «badge» in un terminale esterno, della grandezza di [redacted] [redacted] di scarpe, collegata al computer centrale.

[redacted] ancora. Questi terminali esterni potranno [redacted] usati anche come antifurti. Perché garantiranno [redacted] trasmissione di immagini (un fotogramma ogni quattro secondi) grazie ad un collegamento con telecame[redacted] mobili piazzate negli uffici comunali. Saranno così gli stessi terminali che funzioneranno [redacted] allarme, facendo squillare un cellulare con il quale sono stati connessi o avvertendo la stazione dei carabinieri.

Una vera [redacted] propria rivoluzione telematica che [redacted] [redacted] ferma qui [redacted] coinvolge anche [redacted] servizio telefonico dei centralini. «Ci siamo accorti - spiega il primo cittadino - che se [redacted] le cinque linee telefoniche [redacted] cui dispone il Comune sono occupate, chi chiama in quel momento viene [redacted] in attesa e magari aspetta per chissà quanto tempo. Questo dà una pessima immagine, ma non è colpa di chi è addetto [redacted] rispondere al telefono: ecco uno dei motivi per cui è necessario cambiare il sistema».

Secondo il piano che gli amministratori stanno studiando, componendo il numero del Comune verranno date automaticamente delle opzioni all'utente. Chi chiama potrà collegarsi direttamente con l'ufficio che [redacted] digitando un tasto specifico sulla tastiera del telefono.

E poi, [redacted] al rilascio dei certificati [redacted] distanza. Se si dispone di un modem, ad esempio, [redacted] potranno ottenere documenti personali stando seduti comodamente in poltrona. Chi invece un modem [redacted] ce l'ha, usando un telefono potrà ottenere comunque informazioni su co[redacted] funziona l'anagrafe, sugli orari [redacted] ricevimento di amministratori e funzionari [redacted] [redacted] quelli di apertura di biblioteca, centri culturali e sportivi. Sono già state valutate le proposte di diverse ditte. I tempi e i costi. «E' un progetto che stiamo studiando già da marzo - spiega Gaetano - e che ci affascina». I costi si aggirerebbero sui 200 milioni.

Giampiero [redacted]

[redacted]

IN [redacted]

■ [redacted] Le farmacie [redacted] turno oggi in Canavese sono: Gaida (Ivrea, corso Cavour 44), Franzone (Albiano, [redacted] Vittorio Emanuele II 31), Rossi (Lessolo, via Vittorio Emanuele II 18), Corbiletto (Pont, piazza Craveri 2), Boltro (Agliè, via Principe Amedeo 16), [redacted] Francesco (Castelrosso, via Casale 11).

■ [redacted] **PITTURA.** [redacted] giovani artisti di Ivrea hanno ottenuto riconoscimenti alla prima edizione del premio biennale [redacted] pittura «Felice Casorati» [redacted] Pavarolo, riservato agli allievi delle accademie di belle arti italiane. Hanno partecipato alla selezione [redacted] allievi: tra i sei premiati c'è Willy Levrone, 23 anni, che ha presentato l'opera [redacted] tecnica mista su compensato «Le calligraphe japonais». Segnalazioni di merito anche per un'altra trentina di partecipanti, tra cui il ventiduenne Andrea Molinatti, che ha portato [redacted] Pavarolo [redacted] dipinto «Canale numero uno».

■ [redacted] Il cardinale Giovanni Saldarini sarà presente questa mattina all'Istituto Salesiano Morgando di Cuorgnè per [redacted] tradizionale ritrovo degli [redacted] allievi di Don Bosco. L'inizio della giornata di festa è fissato per le [redacted]. L'intervento del cardinale Saldarini è programmato per le 10 nel rinnovato Teatro del Collegio durante la conferenza dal titolo «La vocazione dei cristiani all'impegno nella storia».

■ [redacted] **ARRESTO.** I carabinieri hanno arrestato l'altra sera per oltraggio e lesioni Emanuele Prencipe, [redacted] anni, abitante [redacted] Borgiallo in via Colleretto 10. Dopo un diverbio [redacted] un uomo [redacted] Pratiglione in un locale in frazione Sant'Antonio di Castellamonte, «La piola», Prencipe ha dovuto [redacted] medicato al p[redacted] [redacted] soccorso di Cuorgnè. Lì il giovane, probabilmente ubriaco, [redacted] è ribellato al personale sanitario e anche ai carabinieri, intervenuti dopo che era stato dato l'allarme al 112.

■ [redacted] Parto trigemellare per una giovane di Strambino, Paola Bailo, 29 anni, residente con il marito Aldo Garetto in frazione Cerone. La donna ha dato alla luce l'altro ieri, nell'ospedale di Novara, tre bambini: Samuel, Noemi e Gabriele. Le condizioni [redacted] salute dei neonati e della madre sono buone.

A Cuorgnè domani l'inaugurazione con un incontro sulla Galleria Borghese

[redacted] quota 15 i corsi [redacted]

Con lezioni su arte, filosofia, India e musica

L'Università della Terza Età di Cuorgnè, [redacted] punto [redacted] riferimento [redacted] stabile per chi vive in tutto il territorio dell'Alto Canavese, apre domani i battenti al [redacted] quindicesimo anno di attività. La sede sarà la stessa di sempre, il salone Caravario dell'Istituto Giusto Morgando di Cuorgnè. L'apertura dell'anno accademico, presieduto dal professor Angelo Paviolo, è fissata per le 15,30.

Una conferma, quella dell'Unitrè Alto Canavese: lo scorso anno gli iscritti superarono le [redacted] unità, con una netta prevalenza di p[redacted] femminili. [redacted] donne a volte rappresentano l'80 per [redacted] to [redacted] totale dei partecipanti.

L'apertura delle lezioni [redacted] dedicata ai «Capolavori [redacted] Galleria Borghese», relazione del profes[redacted] Marco Papotti. Giovedì 9, appuntamento [redacted] la filosofia (tema: «La Repubblica» di Platone). Lunedì 13, inaugurazione ufficiale dell'anno accademico alla pre[redacted] di Oscar Botto, docente di indologia all'Università di Torino [redacted] di oltre 300 pubblicazioni, che introdurrà [redacted] tema «India: culla di grandi religioni». Giovedì 16, «Musica» - Le voci e il melodramma; lunedì 20, «Civiltà orientali» (architettura [redacted] in India); giovedì 23, [redacted] Canavese» (la chiesa di San Giorgio in Valperga); lunedì 27, «Letteratura italiana» (San Francesco: il Cantico delle creature); giovedì 30, «Mobili, arredi e stili» - Antiquariato.

Le lezioni termineranno alle 17,30: previsto il [redacted] intervallo per caffè e bevande. In preparazione anche un opuscolo che verrà consegnato agli iscritti, con tutto il programma dell'anno accademico, che [redacted] chiuderà il 14 maggio. Quota d'iscrizione, 70 mila lire. E a fine mese saranno inaugurati i corsi anche per l'Università della Terza Età di Agliè [redacted] Castellamonte. [g. b. mag.]

DOVE & QUANDO

GIRO [redacted] Si conclude oggi la Festa dell'Uva di Vidracco. Alle 10,30 la messa con la benedizione dei prodotti della terra; alle 12,30 il p[redacted] a base di polenta, cinghiale e funghi; dalle 15 si parte per il tradizionale giro [redacted] cantine, per assaggiare il vino nuovo, i formaggi [redacted] i salumi, accompagnati dal quintetto di ottoni di Rueglio. Alle 19,30 riapertura del padiglione gastronomico, poi la serata danzante [redacted] l'orchestra «La magica atmosfera».

[redacted] A Pertusio prosegue la patronale di San Firmino. Alle 10,30 la [redacted]sa, [redacted] 15,30 la processione con la banda di Pont. Alle 16 gara di agility dei cani del gruppo Garu di Torino; alle 21,30, con la festa western e la sfida al toro meccanico.

[redacted] LOGO. Nell'ambito della giornata dedicata al «Mercatino sotto il Castello» (l'ormai affermata rassegna [redacted] piccolo antiquariato e collezionismo), alle 11 in municipio [redacted] Montalto Dora [redacted] svolge la cerimonia di premiazione del concorso grafico per la realizzazione di un logo che diventi il simbolo del territorio [redacted] delle [redacted] iniziative turistiche. Tra le opere presentate sono state indicate [redacted] vincitrici, [redacted] pari [redacted]ra Ferraro Gallo [redacted] di Galliano Gallo.

MUSE[redacted] Il Club Alpino Pontese, che compie 60 anni, inaugura [redacted] museo fotografico oggi alle 11 [redacted] locali di via Caviglione [redacted] a Pont; [redacted] 12,30 il pranzo sociale al ristorante Bergagna.

[redacted] FUOCO. Si esibiscono a partire dalle 9, in piazza Luigi Massa [redacted] Montanaro, i vigili del fuoco del distaccamento locale che, insieme [redacted] volontari della Croce Rossa, simulano una [redacted] [redacted] interventi in casi di emergenza. Partecipano anche l'équipe medica del «118» e i vigili del fuoco [redacted] Volpiano.

Rodallo di Caluso

[redacted] con le sterpaglie

Permangono sempre gravi le condizioni di Carlo Actis Piazza, 70 anni, coltivatore diretto in pensione, che abita in frazione Rodallo di Caluso, via Parrocchia 2, ricoverato dall'altra sera con prognosi riservata presso il Centro Grandi Ustionati [redacted] Cto. L'uomo, intorno alle 18,30, stava bruciando delle sterpaglie in un suo appezzamento di terreno vicino all'abitazione quando improvvisamente le fiamme lo hanno avvolto completamente. Il pensionato s'è gettato a terra, riuscendo a spegnere le fiamme che gli bru[redacted] gli indumenti. Quindi, [redacted] la bicicletta, nonostante le gravi ustioni, ha [redacted] la f[redacted] di recarsi fino [redacted] casa da do[redacted] ha richiesto i soccorsi. Trasportato in elicottero al Cto [redacted] ustioni [redacted] secondo [redacted] terzo grado in tutto il corpo.

Calcio, dopo 11 anni

Tornano in [redacted]

Torna in campo, dopo 11 anni [redacted] assenza dai tornei, la squadra femminile di calcio USR Bellavista. [redacted] ragazze allenate da Mario Zanat, infatti, [redacted] pomeriggio incontrano (alle 15,30 nel rettangolo del quartiere Bellavista, a Ivrea) le valdostane dell'Issogne, nella [redacted] partita del campionato regionale. «E' un momento molto importante - dice Zanat -, ritentiamo l'avventura di un campionato dopo una [redacted] che dura dal 1986». Eppure, anni fa, non [redacted] mancati i risultati: nel '79 l'USR Bellavista arrivò fino alla serie B, e due giocatrici (Pederzoli [redacted] Bonelli) furono anche acquistate [redacted] squadre [redacted] A. «Da un anno - aggiunge [redacted] Zanat - stiamo di nuovo lavorando, con un gruppo di circa 20 giocatrici che vanno dai [redacted] anni e una buona organizzazione [redacted] spalle».

Fay
Henry Cottons Rainwear & Sportswear
J.P. TOD'S - Donna - Uomo - Bimbo
HOGAN - Donna - Uomo - Bimbo
ROBERTO RONCO
Via Italia, 12 - Biella
MANDARINA DUCK FURLA
POLLINI
AKETOHN sergio rossi
VicMatic Church's

AGENTI IMMOBILIARI AL VOSTRO SERVIZIO.

Se vuoi vendere o acquistare una casa, rivolgiti ad un Agente immobiliare o Agenzia associata alla FIMAI. I soci FIMAI operano con professionalità, serietà e competenza, in regola con [redacted] Legge 39/89 che disciplina la mediazione ed aderiscono ad un "Codice di Comportamento Professionale" a tutela di coloro che si avvalgono dei loro servizi. L'iscrizione alla FIMAI può essere verificata in ogni momento con una semplice telefonata al n. 011/59.58.39.

FIMAI
FEDERAZIONE ITALIANA MEDIATORI AGENTI IMMOBILIARI
C.so Galileo Ferraris, 77 - 10128 TORINO - Tel. 011/59.58.39

publimage

AUTOMN. 6/24 del. 17/2/97

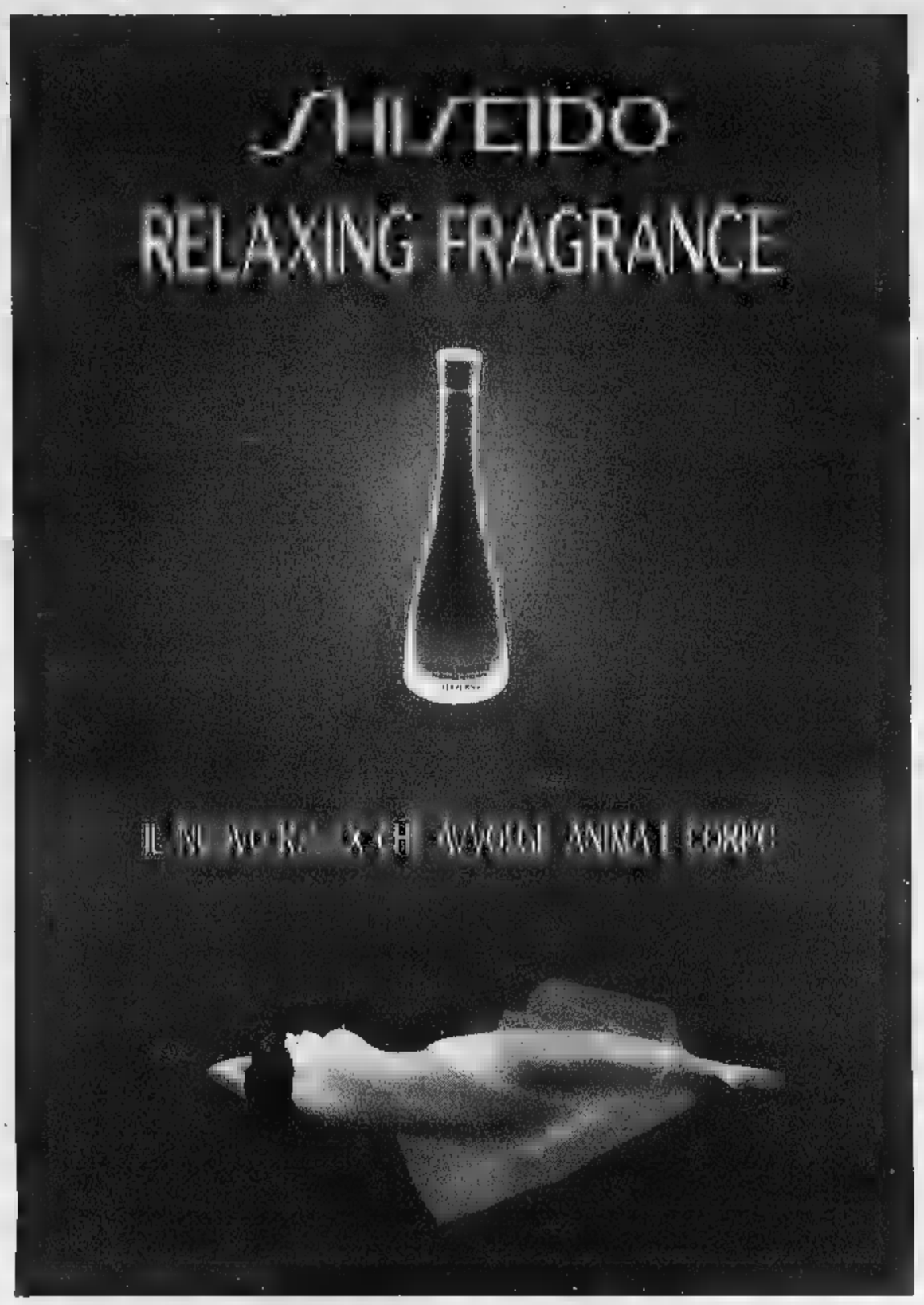

LA BELLEZZA SHISEIDO LA TROVI QUI

Dal 6 all'11 ottobre

la profumeria "Camurati" di Piazza Adriano, 1 ■ Torino ti invita ■ conoscere
la nuova fragranza rilassante di Shiseido: **Relaxing Fragrance**. E ti attende con straordinarie proposte per la tua bellezza.

▪ **Trattamento viso personalizzato**
dalla pulizia più profonda, al massaggio, alla rivitalizzazione della pelle, attraverso prodotti specifici e mirati.

▪ **Make-up personalizzato**
con le nuovissime tonalità autunno-inverno Shiseido Le Maquillage.

▪ **I Consigli delle Beauty Consultant**
suggerimenti e soluzioni per qualsiasi problema di bellezza.

Prenota subito ■ tuo appuntamento. Telefona al numero: 011/43.34.286
...e sugli acquisti Shiseido splendidi omaggi!

camurati
il profumiere

1 LA [redacted]
Via E. De Sonnaz, [redacted]
(Ang. Via Avogadro)
tel. 011/561.38.38 - 561.10.20 - Torino
Orario: 9.15/12.30 - 15.30/19.30

2 LA [redacted]
Piazza Adriano, 1
tel. 011/434.40.60 - Torino
Orario:
9.15/12.30 - 15.30/19.30

3 IL [redacted]
C.so Ferrucci, 32
(Ang. P.zza Adriano, 1)
Tel. 011/433.42.86 - Torino
Orario continuato: 8.00/20.00

4 L'ESTETICA
C.so Ferrucci, 32
(Ang. P.zza Adriano, 1)
Tel. 011/434.46.26 - Torino
Orario continuato: 10.00/19.00

In tutti i centri CAMURATI ■ possibile pagare con:

CartaSì · CENTAX · VISA · MasterCard

NOVITA'!... ...NUOVE COSTRUZIONI ...NUOVE PROPOSTE

TUTTI CERCANO DI IMITARE LE NOSTRE COSTRUZIONI ...MA NON CI RIESCONO... LE NOSTRE CASE SONO DELLE STARS

Franco Costruzioni s.r.l.

EDILIZIA PRIVATA RESIDENZIALE

Sogno una casa... se la stiamo costruendo ...è il Raisins dorés 3

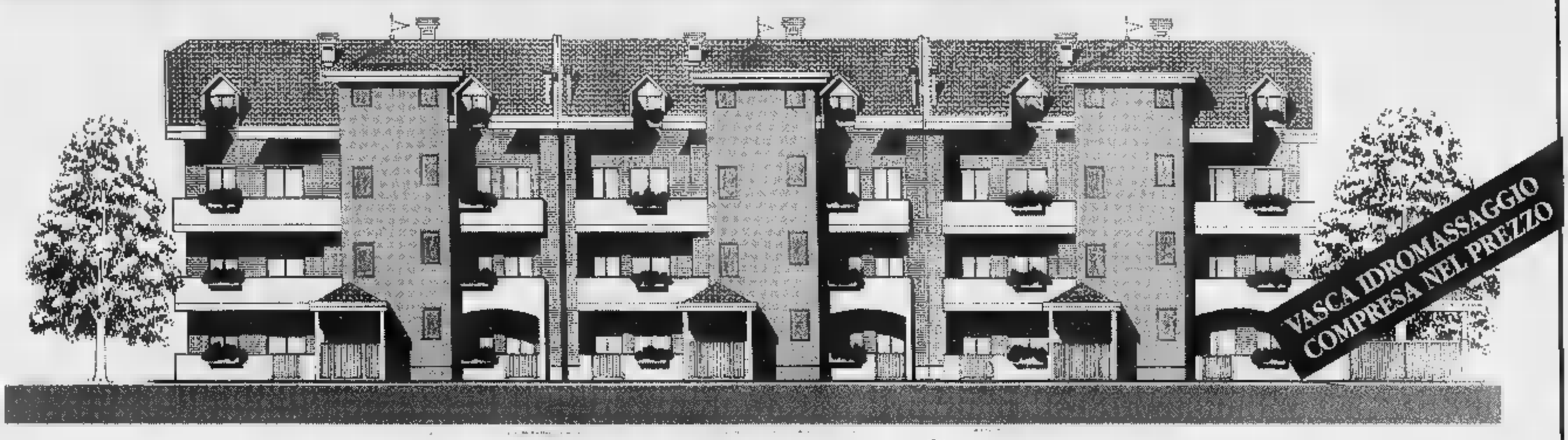

STIAMO COSTRUENDO IL TUO SOGNO
TELEFONA E PRENOTA SUBITO **IL TUO APPARTAMENTO.**

PREZZO BLOCCATO SINO ALLA CONSEGNA.

APPARTAMENTI CON GIARDINO-TERRAZZI
MANSARDE ABBINABILI-ATTICO-BOX.

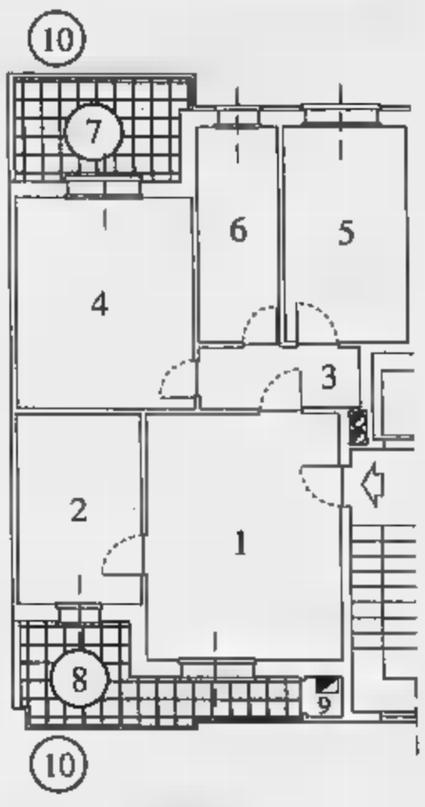

Alloggio Tipo A
£. 185 milioni

1. Soggiorno
2. Cucina
3. Disimpegno
4. Camera
5. Camera
6. Servizio
7. Terrazzo
8. Terrazzo
9. Ripostiglio
10. Giardino

Alloggio Tipo B
£. 205 milioni

1. Soggiorno
2. Cucina
3. Disimpegno
4. Camera
5. Camera
6. Servizio
7. Servizio
8. Terrazzo
9. Terrazzo
10. Ripostiglio
11. Giardino

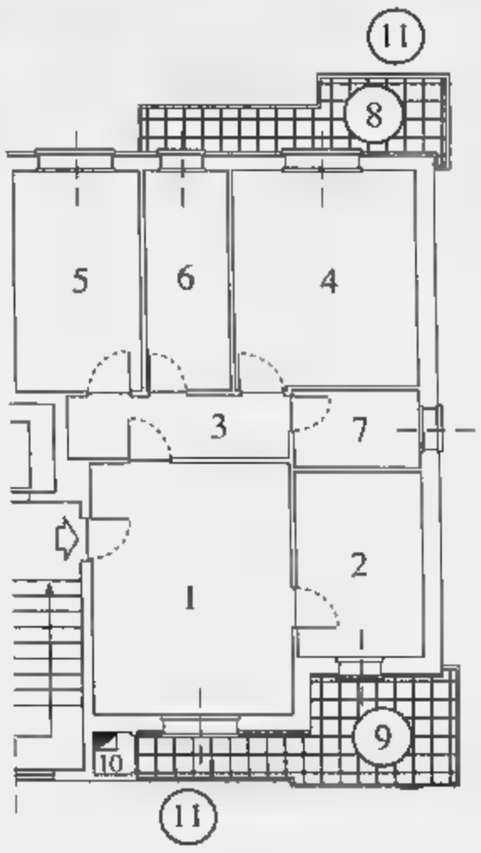

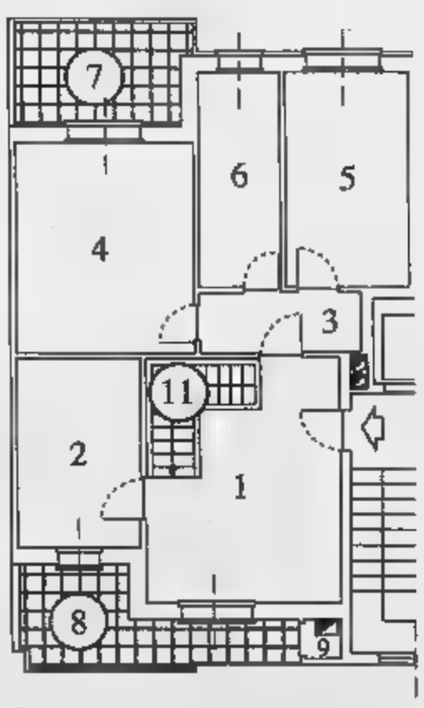

Alloggio Tipo C
CON MANSARDA SOVRASTANTE
£. 255 milioni

1. Soggiorno
2. Cucina
3. Disimpegno
4. Camera
5. Camera
6. Servizio
7. Terrazzo
8. Terrazzo
9. Ripostiglio
10. Giardino
11. Scala interna per mansarda
12. Mansarda sovrastante abbinata all'alloggio

Box: £. 20 milioni

Caratteristiche Generali

- Videocitofono
- Riscaldamento autonomo
- **Vasca idromassaggio**
- Isolamento termico/doppi vetri
- Vasto giardino condominiale
- Cantina
- Scale condominiali interne
- Ascensore sino al piano interrato
- Portoncino blindato
- Personalizzazione degli interni
- Scelta dei materiali
- Comodità dei trasporti
- Centro città nel verde
- Mansarda rifinita abbinata all'alloggio con scala interna
- Facilitazioni di pagamento
- **Prezzi bloccati sino alla consegna**

Fortunati i primi che possono scegliere... Approfittate di quest'ultimo cantiere a prezzi così bassi, prima di una ripresa già annunciata.

È una iniziativa **FRANCO COSTRUZIONI** s.r.l.,costruttori di prestigio in Nichelino, che trovi la **Qualità** ed il **Prezzo.**

Per informazioni: **FRANCO PROMOTOR**, Via San Francesco d'Assisi, 9 - Nichelino - **Tel. 011 / 68.09.560** r.a. - ore 9/12,30 - 15/19,30

DAL 2 AL 7 FEBBRAIO '98

LA STAMPA TORNA A SCUOLA

con il progetto didattico che, a complemento della normale programmazione, da otto anni favorisce tra gli studenti delle scuole medie e tra quelli del biennio delle superiori la lettura del giornale, introducendolo in classe come vera disciplina.

LA STAMPA IN CLASSE è collegato ad analoghe iniziative avviate a livello internazionale sotto la sigla NIE (Newspaper in Education). Per gli studenti delle medie consiste nello svolgimento di esercizi per arrivare ad una lettura critica del giornale. Per gli studenti – del solo biennio – delle superiori, altri esercizi sono il mezzo per arrivare a scrivere vari tipi di articolo.

L'insegnante che desidera aderire al progetto dovrà compilare con precisione il tagliando che sarà pubblicato qui dal 27 ottobre. Tale tagliando dovrà esserci inviato unicamente **l'1 e il 21 novembre**, a scuola già avviata, in modo da avere chiari il numero degli alunni partecipanti, delle copie da acquistare, dell'indirizzo preciso e dettagliato dell'edicola dove avverrà l'acquisto. Entro fine dicembre invieremo all'insegnante gratuitamente a scuola, con la spiegazione dettagliata dell'iniziativa, il materiale per lo svolgimento degli **esercizi che prevedono la consultazione quotidiana di LA STAMPA dal 2 al 7 febbraio 1998.** Egli dovrà solo ricordare di fare acquistare le copie del giornale ai suoi studenti (una copia ciascuno o ogni due), ogni giorno, nei giorni sopra indicati.

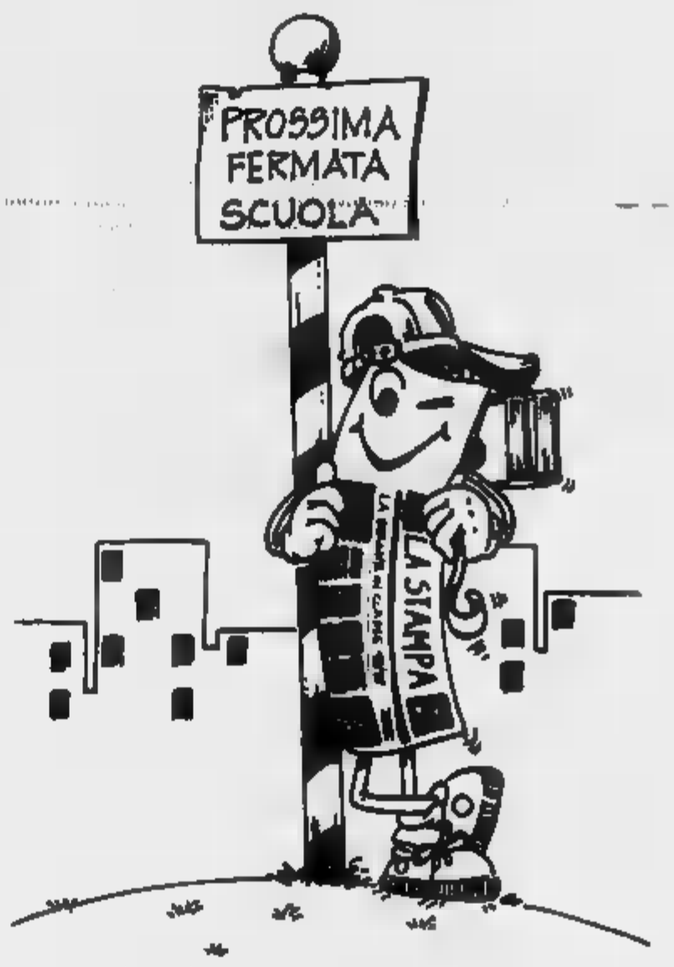

LA STAMPA IN CLASSE '97/'98

OCCHIO AL TAGLIANDO DI ADESIONE:
dal 27 ottobre su LA STAMPA

Per informazioni: La Stampa in Classe - Tel. 011/568.16.97 - 568.33.51 Numero Verde 1678-02005

Serie D, il Valle d'Aosta affronterà oggi la compagine della Sanremese

Contro la capolista al «Perucca»

L'allenatore: «Non ci sentiamo inferiori»

SAINT-VINCENT. La partita della verità. Al «Perucca» arriva la capolista [illegible] (i liguri guidano la classifica a punteggio pieno con il Camaiore) e il Valle d'Aosta deve dim[illegible] contro la battistrada di av[illegible] le carte in regola per inserirsi nella lotta per la promozione. Dopo aver espugnato domenica il campo della Pavullese, la compagine del presidente Grillo deve ripe[illegible] oggi.

Il derby [illegible] Casinò si p[illegible] nuncia emozionante. La f[illegible] zione di Cichero ha finora man[illegible] un ruolino di marcia invidiabile: [illegible] successi di fila, 8 re[illegible] ti messe [illegible] segno (miglior attacco con quelli del Camaiore e del Cuneo) [illegible] incassate. Il Valle d'Aosta risponde con una vittoria e [illegible] pareggi, [illegible] gol all'attivo [illegible] 4 al passivo. Due squadre [illegible] ra imbattute, con i liguri però lanciatissimi [illegible] blucerchiati finora altalenanti. I numeri sono, per il momento, dalla parte della capolista, ma in [illegible] blucerchiata c'è grande fiducia.

«Abbiamo il massimo risp[illegible] della Sanremese - dice l'allenatore Rosario Rampanti -, però non ci sentiamo inferiori ai liguri. Vogliamo dimostrare che gli attuali [illegible] punti di distacco [illegible] classifica non corrispondono a verità. La sfida con la capolista chiarirà molti interrogativi. Capiremo se siamo in grado di recitare un ruolo da protagonisti nel girone. Sono convinto che riu[illegible] a [illegible] [illegible] seria difficoltà la battistrada».

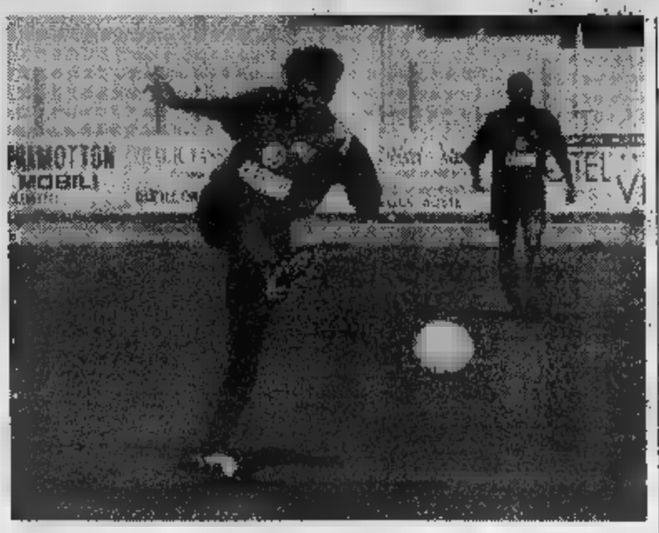

L'attaccante del Valle d'Aosta Marco Girelli, oggi in campo [illegible] la Sanremese

Due assenze certe in [illegible] blucerchiata: Rubino (squalificato per [illegible] turni) [illegible] Volpone (infortunato). In dubbio la presenza di Calamita, [illegible] al meglio per [illegible] botta rimediata mercoledì sera contro il Borgosesia. L'unico dubbio è proprio legato al rifinitore da schierare alle spalle del tandem offensivo, con Fermanelli in campo se l'ex giocatore [illegible] Solbiatese dovesse essere costretto a dare forfait. Il Valle d'Aosta dovrebbe presentarsi con Buda tra i pali, Di Loreto [illegible] Milani [illegible] marcatura, Ferina libero, Bufardeci, Mirisola, Delfino, De Tommaso e Calamita (oppure Fermanelli) a centrocampo, Girelli e Sinato in attacco.

«Per riuscire a fermare la marcia della capolista - spiega Rampanti -, bisognerà tenere [illegible] ritmo molto alto. A livello atletico siamo in condizioni ideali, pertanto cercheremo [illegible] sfruttare al massimo questa prerogativa. La Sanremese è assai temibile in attacco, però conto molto su una prestazione priva di sbavature in difesa». [s. b.]

Gli altri campionati

[illegible] Pareggio in Coppa [illegible] due rinforzi per [illegible] campionato. Il Sarre/Vallée d'Aoste supera il secondo turno di Coppa [illegible]emonte grazie [illegible] pareggio (1-1) ottenuto g[illegible] [illegible] Viverone e potenzia l'organico con l'arrivo del portiere Marco Casagrande (Primavera del Brescia [illegible] poi Mantova e Rovigo in Interregionale) e dell'attaccante Giu[illegible] Passafiume (proveniente dal Panormus Palermo, 6 reti nella [illegible] stagione).

I gialloblù rendono oggi visita all'Omegna, nella quarta giornata, [illegible] l'esordio di Casagrande. Nel Sarre indisponibili Delfine (squalificato), Pivot [illegible] Lo Piccolo (infortunato).

«Abbiamo deciso di acquista[illegible] un portiere in quanto [illegible]lessolo non era tranquillo - sottolinea mister Antonio Ferroglio - e avevamo bisogno della massima affidabilità. Ora ci manca un difensore e, possibilmente, un centrocampista».

L'Omegna precede in classifi[illegible] [illegible] Sarre di un punto. Ferroglio dovrebbe presentare Casagrande, Deglioz, Bidese, D'Herin, Saglietti, Violante, Montrosset, Costanzo, Santangelo, Lenta e Vig[illegible]

PROMOZIONE. Impegno casalingo per l'Aosta contro il Madonna [illegible] Campagna (ore 15,30), dopo due trasferte consecutive finite in parità.

«La squadra ha dimostrato [illegible] carattere - dice mister Mauro Cusano -, uscendo indenne da un doppio turno esterno delicato. Adesso dobbiamo sfruttare [illegible] fattore campo». Ancora [illegible] Clerino (squalificato), dubbi per Sanfedele (pubalgia). [illegible] rossoneri dovrebbero presentarsi con Ometto, Cremonese, Rivelli, Sanfedele, Cappellari, Zambon, Tonus, Vallet, Rigollet, Miriello [illegible] Rossi.

[illegible] [illegible] Ancora derby: la 4ª giornata propone la sfida tra l'Aymavilles/Gressan/Pila [illegible] il St-Christophe, mentre il Verrès giocherà [illegible] Albiano e lo Charvensod/Sant'Orso [illegible] Tollegno. Guidano la classifica San Biagio, Tavagnasco [illegible] Charvensod/Sant'Orso. Il derby mette di fronte due squadre in difficoltà. L'Aymavilles è penultima (un pareggio [illegible] due sconfitte), preceduta di un punto dal St-Christophe. «Serve calma [illegible] determinazione» dice l'allenatore dei giallorossi Renzo Drudi. Grana[illegible] fiduciosi: «L'Aymavilles ha più esperienza - spiega mister Nando Reginato -, ma il derby è aperto».

Lo Charvensod/Sant'Orso, [illegible] Tollegno, punta [illegible] «colpaccio» per restare in vetta. «Essere al comando è motivo di orgoglio - dice il tecnico Luciano Rassat -. Mi mancherà Coppo [illegible] dovrei recuperare Vallet».

Trasferta delicata ad Albiano per il Verrès. Rientra Balbiano, assente Milani. «Domenica abbiamo lasciato due punti preziosi per un calo di concentrazione - spiega mister Marco Chiabotto -. Spero che [illegible] lezione sia servita. [illegible] aspetto una prova [illegible] distrazioni, in attacco per [illegible] il successo». [s. b.]

SPORT POPOLARI

Partite «clou» anche per fiolet e rebatta

Tsan, si decidono le sfide incrociate

AOSTA. Battute decisive, oggi, per gli sport popolari. **Tsan:** 5ª [illegible] ultima giornata di eliminatorie per la serie A. Semifinaliste Verrayes e Nus nel girone A, Châtillon e St-Vincent in B. Oggi si decidono le [illegible] incrociate. Il Verrayes gioca a Valtournenche, Nus a riposo, [illegible] Saint-Christophe e Challand-Saint-Anselme cercheranno i primi due punti. Il Valtournenche, in [illegible] di vittoria con il Verrayes, tornerebbe in [illegible] raggiungendo Nus e Verrayes in vetta. Classifica girone A: Nus [illegible] Verrayes 6 punti, Valtournenche 4, Saint-Christophe e Challand 0.

Nel girone [illegible] Châtillon [illegible] St-Vincent [illegible] fronte per mantenere l'imbattibilità, vincere il gi[illegible] e probabilmente evitare [illegible] Verrayes in semifinale. Brisma [illegible] Montjovet cercheranno la seconda vittoria e il 3° posto di un girone dove riposa, dopo [illegible] sconfitte, il Verrayes II. In classifica Châtillon e Saint-Vincent 6 punti, Brisma [illegible] Montjovet 2, Verrayes II zero.

A Brissogne si giocherà la semifinale di serie B tra il St-Christophe (892-248 [illegible] Challand-St-Anselme) e il Quart (1536-1372 al Montjovet), due squadre dello [illegible] girone.

In serie C, a [illegible] giornata dalla fine, Ayas, Montjovet e St-Denis guidano la classifica. Oggi sfida Ayas-Montjovet e Brisma-St-Denis. Il Brisma vincendo potrebbe riequilibrare il campionato. Dopo tre giornate imbattute tra gli juniores lo Châtillon (3 partite) e il Verrayes [illegible] che insegue [illegible] due punti in compagnia del Montjovet.

[illegible]ta: Eugenio Pinelli di Charvensod [illegible] [illegible] raggiante per aver battuto Paolo Pieropan e Rudy Brun nel «championnat d'autonn». Sul podio anche Alex Charrère, Stefano [illegible] e Hervé Quendoz in [illegible] categoria, Sandro Pepelin, Wlady Viérin e Thiérry Duclos in 3ª, Paolo Viérin, David Clos e Raphael Desaymonet in 4ª, Marcello Merivot, Fabrizio Pessione e Luca Ravasio [illegible] 5ª, [illegible] Cunéaz, Fabio Gorraz [illegible] Jo?el Nex tra gli juniores.

Per il trofeo a squadre, in at[illegible] della [illegible] Charvensod-Doues di 1ª categoria, oggi [illegible] mifinali [illegible] 2ª con Pollein-Jovençan [illegible] Chevrot-Gressan. In 3ª semifinali Gressan A-Gressan B e Pollein-Valpelline, in 4ª Charvensod-Bionaz e Gressan-Pollein, in 5ª Jovençan-Aymavilles e Charvensod-Gressan. **Fiolet:** si chiude la qualifica[illegible] con la 3ª giornata per le categorie minori e si gioca la terza delle [illegible] giornate in serie A. Nel massimo campionato 4 squadre in [illegible] [illegible] 2 punti e Porossan fermo a [illegible]. Oggi riposa lo Charvensod [illegible] giocano Etroubles-Porossan [illegible] Morgex-St-Christophe.

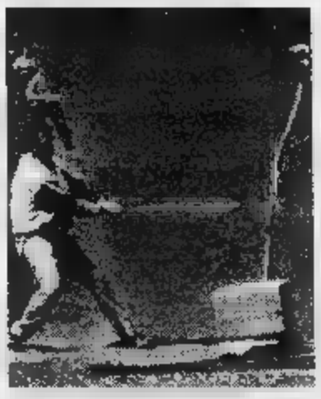

Tsan, oggi finiscono le eliminatorie

In serie B girone A la capolista Valpelline ospita il La Salle, Bosses ed Etroubles si giocano un piazzamento in vista delle semifinali. Girone B: sfida [illegible] le qualificate Allein-Charvensod. Probabile semifinale tra la perdente e il Valpelline.

Incontri decisivi anche nei [illegible] gironi di serie C [illegible] nei 5 della D. [c. e.]

SPORT FLASH

Calcio

Derby in [illegible]ª categoria per [illegible] valdostane

Due derby oggi in 2ª categoria: Issogne-Grand Paradis [illegible] [illegible] Donnas-Valle del Lys. Questo il resto del programma: Burolo-Bollengo, Foglizzese-Coumba Freide, Vischese-Loranzese [illegible] Settimo Vittone-Quart.

Calcio

Il calendario di [illegible]i per la Terza categoria

Seconda giornata oggi per il campionato di 3ª categoria. Le partite: Courmayeur-Chiaverano, Borgofranco-Lessolo, Hône/Arnad-Nitri Renault, Villeneuve-Anpi Elter, Chambave-Riviera delle Alpi e San Grato Eporedia-Samone.

Basket

«Trofeo Primi Canestri» [illegible] Paladora di Aosta

Si disputa oggi, al Paladora, il «Trofeo Primi Canestri» [illegible] la categoria ragazzi. [illegible] le squadre iscritte: Censi Traslochi, Juniorcasale, Biella, Kolbe Torino, Borgomanero [illegible] Giornalino Alba. [illegible] primo incontro è previsto alle 9,30. La finali incomin[illegible] alle 17. [s. b.]

Orienteering

Il primo campionato è organizzato [illegible] Cogne

E' in programma alle 10 a Co[illegible] la 1ª edizione del «Campionato valdostano di corsa di orientamento». La competizione è organizzata dal «Gruppo sportivo Orientamento - Gran Paradis» in collaborazione [illegible] Comune [illegible] Apt di Cogne. [a. c.]

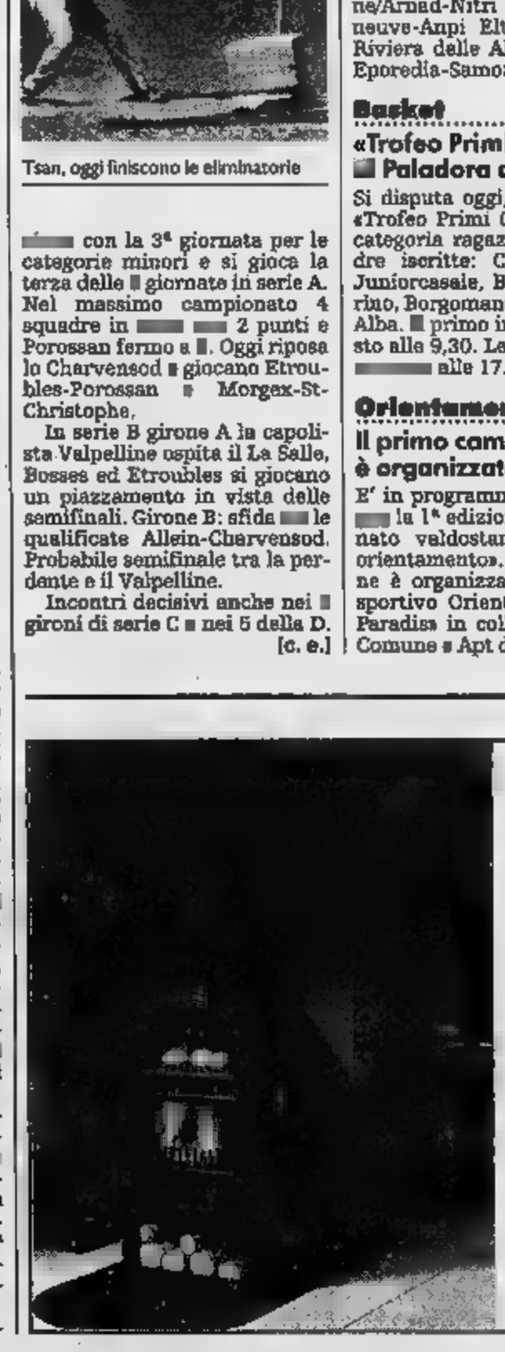

brianese marmi
LABORATORIO MARMI
PRODUZIONE CAMINETTI
Il gusto di scegliere le cose più belle
Stufe danesi [illegible] alto rendimento
Caminetti realizzati [illegible] misura e posati in opera
[illegible] IL SABATO
[illegible]
Loc. Amérique [illegible] - Tel. [illegible] 765.592
ROMANO CANAVESE
Via Ponte [illegible] 5 - Tel. [illegible]
[illegible]

C'È STRUZZO E CALCESTRUZZO.

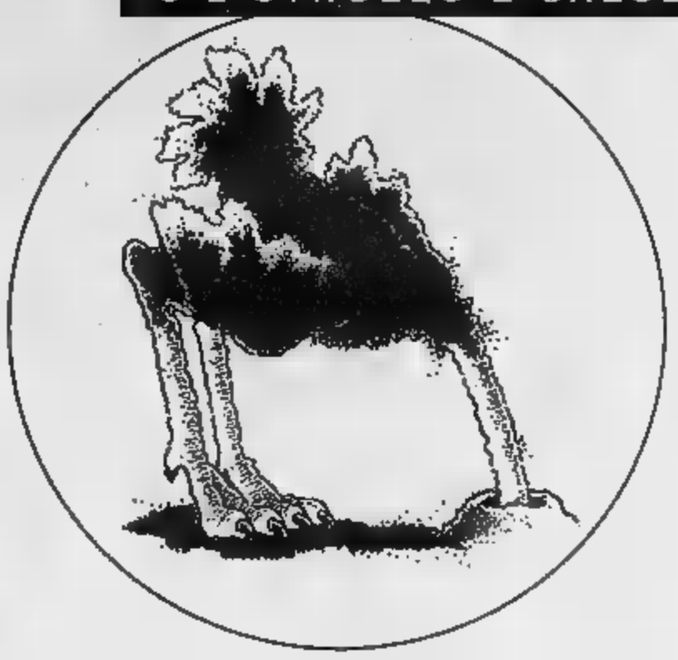

C'È TRADIZIONE ED EVOLUZIONE.

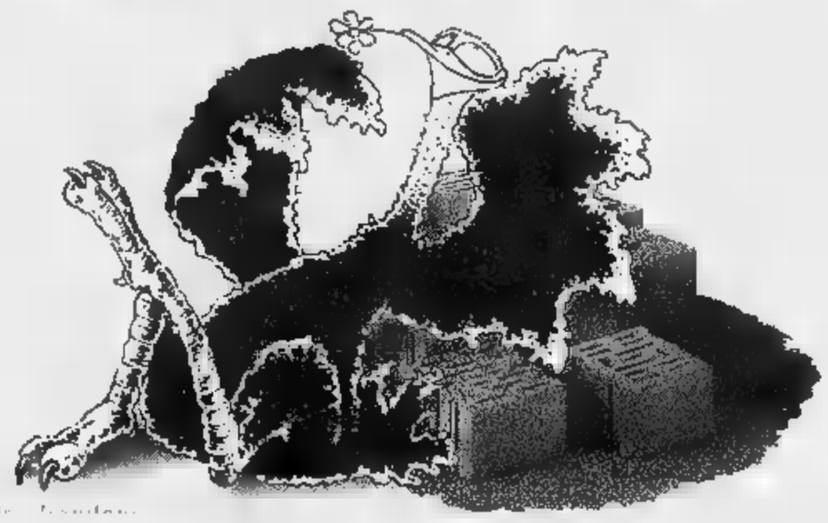

BLOCCHI BIOCLIMA

L'ALTERNATIVA ALLE MURATURE TRADIZIONALI: IL MATTONE EVOLVE.

I tempi cambiano, le case anche. Le tecniche e i materiali tradizionali non bastano più. Oggi la casa chiede comfort abitativo, con un equilibrio climatico costante, che solo le prestazioni di BIOCLIMA MAER, i blocchi in calcestruzzo Leca, possono garantire per sempre. BIOCLIMA MAER consente di ottenere un clima interno costante e confortevole, indipendentemente dalle condizioni climatiche esterne e dalle variazioni termoigrometriche interne. Più semplicemente significa avere una casa protetta dal caldo, dal freddo e dal rumore, che respira evitando anche la sgradevole presenza di muffe [illegible] condense. Quindi se volete "vivere" una casa evoluta chiedete che sia costruita [illegible] LECABLOCCO BIOCLIMA, quello autentico, prodotto da MAER.

PER PREVENIRE MUFFE E CONDENSE.

QUALITÀ CERTIFICATA E ASSICURATA

Bioclima

MAER VUOLE INFORMARVI! RICHIEDETE SUBITO IL NOSTRO CATALOGO, PER POSTA O FAX 0172/55.291

Nome e cognome .....
Professione .....
Via ..... Cap .....
Città ..... Telefono ..... Fax .....

MAER S.p.A. - 12048 Regione Belvedere - Sommariva Bosco (CUNEO)
Tel. 0172/56.11.11 - Fax 0172/55.231 - E.MAIL: maer@isiline.it

DOLCE & GABBANA

SETTIMANA

PAZZA!

Mortadella Antica Bologna Felsineo
990
all'etto

Polpa arrosto bovino adulto
11.580
al kg.

Pummarò Star bottiglia gr. 630
1.250
al kg. L. 1.984

Melanzane
990
al kg.

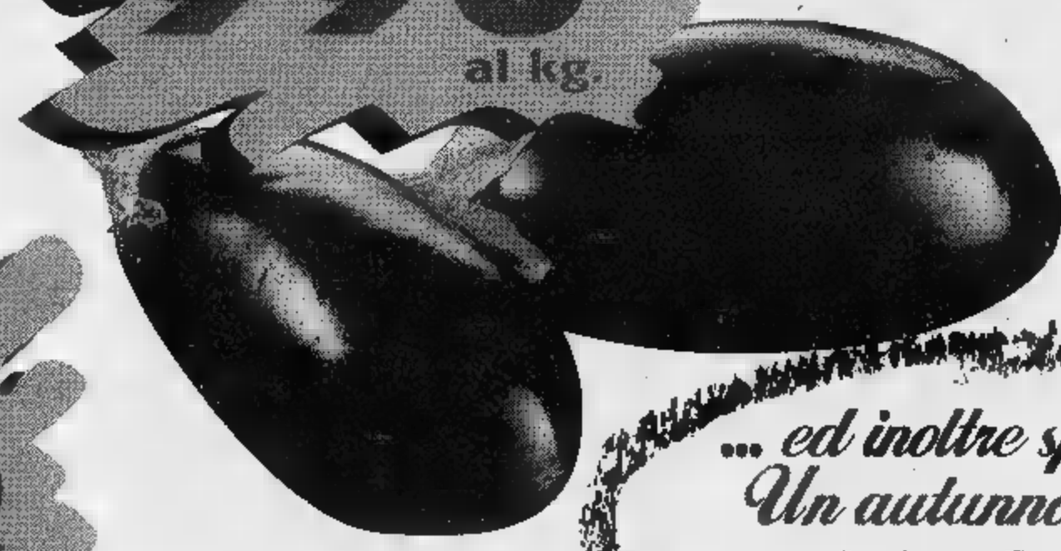

Scottex

Igienica Scottex
4 rotoli
1.950

... ed inoltre speciale
Un autunno di gusto
vini e formaggi

DAL 6 ALL' 11 OTTOBRE '97

CONAD

Via Asti Mare - MONTEGROSSO (AT)

FINO AD ESAURIMENTO SCORTE - VALIDO PER ASPORTO IN QUANTITA' FAMIGLIARI - DISEGNI E FOTOGRAFIE HANNO VALORE PURAMENTE INDICATIVO

Timberland
ORIGINAL YELLOW BOOT STORE.

LA STAMPA
ASTI
E PROVINCIA

Timberland
Via Roma 326
COURMAYEUR

In attesa che il sindaco convochi la riunione con i Comitati spontanei

Settimana calda per il traffico

Anche il ppi chiede di sospendere il piano

ASTI. Alberto Bianchino ieri a Valance, per le celebrazioni del trentennale del gemellaggio: ospite dei francesi, il sindaco ha potuto «tirare il fiato», prima di una settimana che potrebbe essere calda.

Ad attenderlo al suo arrivo ad Asti, c'è la richiesta di un incontro dei Comitati spontanei e delle organizzazioni di commercianti e artigiani (Unione commercianti, Confesercenti, Confartigianato e Cna) sulla questione traffico. E non solo.

Anche il partito popolare (che non siede in Consiglio comunale, ma in giunta è rappresentato dall'assessore Mauro Trivelli) interviene chiedendo la sospensione del piano del traffico: «Rinviare i tempi è realizzazione, è segno di forza e non di debolezza» e sostiene in un documento in cui si chiede anche un incontro «con il sindaco, i responsabili della viabilità e del commercio cittadino».

Nei giorni scorsi analoga presa di posizione era stata sottoscritta dal segretario provinciale del pds, Mauro Oddone. E il tema della viabilità sarà probabilmente ancora affrontato in una prossima riunione dei vertici della Quercia.

Dopo la protesta dei commercianti di fine luglio (in 200 in municipio a consegnare chiavi dei negozi), i numerosi incontri tra l'amministrazione e i Comitati non sono serviti a trovare un accordo: è il confronto è ad un punto è svolta. Se non ci saranno novità apprezzabili, è probabile che i Comitati propongano una nuova manifestazione.

L'amministrazione, finora, si è detta disponibile a fare dei ritocchi (e qualche proposta dei Comitati è già stata accolta ed attuata), ma non a stravolgere la filosfia del piano che prevede di limitare l'accesso in centro delle auto, mettere a disposizione più parcheggi attraverso la rotazione (posti a pagamento e disco orario).

Ma è l'attuazione che viene duramente contestata. «Si è modificata la viabilità, senza prevedere prima nuovi posteggi» è l'accusa lanciata alla giunta a cui si rimprovera anche di aver messo in pratica le indicazioni del piano, invertendo le priorità fissate dai tecnici. «Alla giunta chiediamo che applichi il piano del traffico così come è redatto: prima di tutto i parcheggi» spiegano i Comitati.

Bianchino ha anche recentemente ricordato che Asti dispone «a ridosso del centro di oltre 2 mila posti gratuiti, tra piazza del Palio e caserma Colli Felizzano: cosa che nessuna altra città può vantare».

Piazza Campo del Palio qui entro la fine dell'anno sarà realizzato un posteggio custodito gestito dall'Asp nella parte dell'ex mercato del bestiame

E proprio Campo Palio, al più tardi entro fine anno, dovrebbe essere realizzata un'area custodita data in gestione all'Asp (sarà a pagamento, probabilmente con facilitazioni per i pendolari). E' una misura che viene incontro a chi lamenta la mancanza di sicurezza della zona, per la presenza di extracomunitari e tossicodipendenti. Inoltre è stato affidato l'incarico tecnico per progettare 100 nuovi posti nell'area di via Natta.

I Comitati: «Prima i posteggi, poi le modifiche alla viabilità»

Questo non basta ai Comitati che indicano i «nodi» di corso Dante e via Brofferio-via Comentina: «Le modifiche apportate hanno appesantito la viabilità» sostengono. Critiche anche alla sistemazione di piazza Primo maggio dove si è realizzata una «rotonda alla francese» giudicata inadeguata.

Paolo Lavina

I ASTIGIANI NELLE TERREMOTATE

«Sembra di essere in guerra»
Le dure giornate tra le macerie

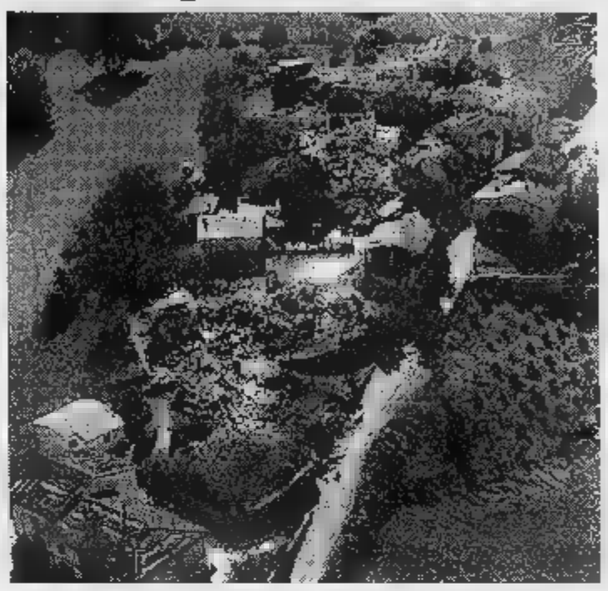

«Qui è come in Vietnam». Poche parole, per descrivere la situazione delle zone terremotate. Chi parla è Paolo Odorizio, ex presidente del gruppo di Protezione civile di Asti, tra i volontari che hanno raggiunto Serravalle in Chienti (Macerata), vicino all'epicentro del terremoto: una zona devastata da nuove scosse sismiche. SERVIZIO A PAGINA 39

Nuovo attentato incendiario (il quarto) ai danni dell'esercizio in corso Casale

Molotov contro la farmacia S. Lazzaro

Paura, ma nessun danno: l'ordigno non è esploso

ASTI. Nuovo incendiario (il quarto in pochi mesi) alla farmacia «San Lazzaro» di corso Casale: questa volta però i teppisti hanno fatto cilecca. La molotov, lanciata contro la serranda dell'esercizio, è andata infatti in frantumi, ma senza prendere fuoco.

L'allarme è scattato verso le 4 ieri mattina. L'inquilino di uno stabile attiguo ha sentito un forte botto e poi un rumore di vetri infranti. Si è affacciato, pare in tempo per vedere un'auto che si allontanava.

Sono arrivati i carabinieri del radiomobile. A terra, sul marciapiede, i resti di una bottiglia che conteneva benzina, e lo stoppino per l'innesco.

Nessun dubbio sulla matrice dolosa. Anche perchè la farmacia è già al centro di altri attentanti analoghi. Per due volte, a marzo, gli ignoti avevano cercato di incendiare il locale, ma riuscirvi. E in precedenza un altro rogo aveva danneggiato l'ingresso.

L'episodio è l'ultimo di una lunga serie, che hanno avuto l'epicentro proprio nel quartiere, tra Praia e corso Casale.

A metà settembre una presa di mira anche la canonica della parrocchia di San Domenico. Distrutti alcuni arredi, un quadro e una pianola. Due giorni prima il parroco, don Giacomo Accossato, aveva sottolineato in un'intervista a «La Stampa» i mali del quartiere.

Droga, disoccupazione, disagio giovanile. I temi scottanti trattati con coraggio dal sacerdote. Un'analisi acuta, ma anche umanamente toccante dei problemi del «gregge». Il pastore che però qualcuno si era ostinato a tenere nel mirino. «E' la terza volta che danno fuoco in parrocchia - ha sottolineato don Accossato -: una volta hanno bruciato una porta, un'altra un tavolo in sagrestia».

E' l'elenco degli attentati incendiari in città è ormai lunghissimo. Ad agosto erano stati colpiti un bar e una pasticceria in piazza Catena. A giugno una pattuglia della Finanza aveva sventato un altro rogo ai danni dell'auto della titolare di un bar nella via di Corso Ferraris.

Nel mirino, in passato, anche la farmacia Torretta, danneggiata insieme ad altri negozi.

E poi l'infinita serie di auto, furgoni, camion, colpiti in varie zone cittadine, apparentemente senza movente e senza un possibile collegamento tra un fatto e l'altro.

Polizia, carabinieri, finanza, vigili urbani, hanno cercato più volte di trovare il bandolo di questa «matassa rovente». Le indagini sono tuttora aperte. E non sono escluse clamorose sorprese.

Franco Castello

A VALMANERA

Si scontra in auto e fugge

ASTI. Un giovane albese è stato indagato dai carabinieri del radiomobile per guida in l'effetto di stupefacenti: Mauro M., anni, alla guida di una «Polo» che si è scontrata, venerdì notte, a Valmanera la Bmw 525 di Marco Rocati, 30 anni, di Viguzzolo (Al). Secondo i primi e ancora sommari accertamenti, Rocati in un tratto di strada piuttosto stretto, ha accostato per far passare l'altra auto. Il guidatore della Polo (su cui viaggiavano anche altri due giovani) ha speronato la Bmw. Percorse alcune decine di metri, la Polo si è fermata. Gli occupanti sono scesi, fuggendo nei campi. Rocati ha dato l'allarme: arrivati i carabinieri. E' stato fatto un accertamento al terminale. La vettura non risultava rubata. Più tardi l'albese e gli altri due giovani sono stati bloccati e accompagnati in caserma. Sono tutti risultati positivi al test per verificare l'assunzione di oppiacei.

Pro terremotati

Sottoscrizioni «Specchio dei tempi»

Non si ferma la solidarietà degli astigiani verso le popolazioni marchigiane e umbre colpite dal terremoto.

E continuano anche le adesioni alla sottoscrizione aperta da «Specchio dei tempi»: i versamenti si ricevono in redazione, oppure possono essere eseguiti sul conto corrente postale 7104, specificando la causale: «pro terremotati».

Ecco i versamenti giunti ieri in redazione: Gina e Sandra Castagnole Monferrato, 300 mila; Con l'augurio che possano tornare a sorridere presto, mila; Da Agostino, Maria e Mariagrazia, 50 mila; Bruno e Margherita Vico, 100 mila; Elena, 50 mila; Michele Fontana, 100 mila; Mauro Marello, 500 mila; famiglia Brignolo, 50 mila; Natalina, 150 mila.

In tre giorni i versamenti nella redazione astigiana hanno raggiunto 3.740.000 lire.

Continueremo a raccogliere le offerte tutti i giorni feriali dalle 9 alle 20 in via De Gasperi 2, al primo piano.

PRIMO PIANO

Alla Festa Bianca oggi c'è Casini

Il segretario del Cdu, Rocco Buttiglione, ha aperto la Festa Bianca in piazza Astesano. Oggi sarà la volta del leader del Ccd, Pierferdinando Casini per il congresso provinciale. Intanto il Cdu lancia la sfida: «Pronti a impegnarci con un candidato sindaco per Asti». A PAGINA 38

Castellero

Sagra della nocciola con Suor Germana

Sagra della nocciola oggi a Castellero: convegno, premiazione dei produttori, gara delle torte con Suor Germana a presiedere la giuria. A Villanova mercatino dell'antiquariato, osservazioni naturalistiche della Lipu sul Tanaro. A PAGINA 42

Festival di scacchi Asti calcio ad Alba

Si conclude oggi (le partite dalle 9) al palazzo della Provincia il festival internazionale di scacchi. Alle 16 è prevista la premiazione. Per il calcio, campionato di Eccellenza l'Asti è impegnato in trasferta ad Alba. PAGINE 45

La vendemmia si chiude con ottimi risultati

Nelle cantine astigiane una barbera «storica»

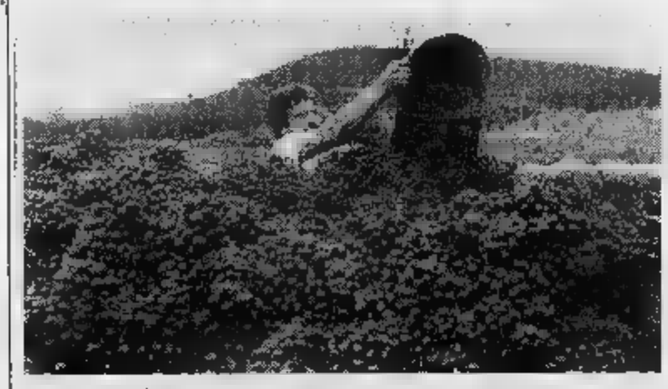

volgendo al termine una delle vendemmie più «soleggiate» degli ultimi decenni: temperature diurne elevatissime che hanno favorità una buona maturazione delle uve. Da record grado zuccherino, che si va trasformando in gradazioni alte anche in cantina. Barbere da 13-14 di volume alcolico, nel '97 la norma. «Abbiamo ottenuto risultati eccezionali», ricorda Benedetto Migliano, enologo della Cantina sociale di Mombercelli. Stesso parere spostandosi sulle colline della Valle Belbo, nelle cantine di Calamandrana, Canelli e Nizza, il triangolo d'oro di Barbera e Moscato. [e. ca.] SERVIZI A 41

Cavalli al canapo alla partenza della prima batteria del di settembre

Il Palio '97 sotto esame

Dopo le polemiche sul mossiere domani si riunisce il Consiglio

ASTI. Prima che il Palio cada in letargo, c'è l'opportunità per ultimo giro d'orizzonte sull'edi- del 21 settembre.

E' convocato infatti per domani, alle 21, in municipio, Consiglio Palio, il primo dopo la corsa: all'ordine del giorno vi è appunto la ricognizione sulla manifestazione del 21 settembre, positiva sotto tutti gli aspetti, con l'unico neo del mortaretto esploso dal mossiere Giancarlo Matteucci alla partenza finale. Un tema che risuonerà nuovamente domani nell'aula consiliare.

Ricordiamo infine che è scaduto il termine per indicare in quale foto del libro «30 anni di Palio» vi siete riconosciuti. Gli interessati riceveranno la riproduzione dell'originale, gratis, a Il volume de La Stampa può richiesto nelle edicole dell'Astigiano mila lire, compresi gli adesivi dei rioni e La Stampa.

Cdu e Ccd rivendicano: «Possiamo candidare un sindaco»

«Pronti a governare Asti»

Casini ospite alla Festa bianca

ASTI. Al partito che tempo stipava i palasport con le legioni dei suoi delegati, oggi sufficiente un pugno metri quadrati per rivendicare l'orgoglio esistere. Un gazebo bianco di 15 metri per 5, in una piazza formato bomboniera (Astesano), riesce a contenere non solo leader e simpatizzanti di Cdu Ccd, ma anche cronisti, curiosi, avventori di altri schieramenti, amministratori. Ci stanno tutti: sgomitare per seguire il segretario nazionale Rocco Buttiglione (Cdu) che venerdì ha aperto la «Festa bianca».

Eppure questo lembo centro ha fretta di metter chili. La federazione tra Cdu e Ccd che Buttiglione auspica («Siamo in ritardo di un anno»), ad Asti è già praticamente cosa fatta; il segretario si dice disponibile anche dialogare con i popolari, finiti, secondo filosofo dello scudocrociato, maldestramente in braccio a D'Alema. «Con essi ho parlato poco ultimamente: ho un po' rimorso, ma non troppo». Cdu Ccd nel loro desiderio di rialzare la testa, passano anche sui presunti politici Berlusconi: «E' un leader carismatico, ma politico: il Polo se ci le elezioni dovrà candidare premier una figura diversa». L'orgoglio degli dc che sognano «un grande centro unito, un cespuglio dei poli», si festa a tutti i livelli: ieri aprendo, sempre in piazza Astesano, i lavori convegno «I cristiani democratici nelle istituzioni», il capogruppo del Cdu Comune, Mario Sorba ha lanciato un paio di avvisaglie pre elettorali: «I cristiani democratici - ha detto - posseggono tutte le carper esprimere le candidature a sindaco di Asti. Il Polo ha bisogno di espressioni che riescano ad aggregare tutti gli ambienti moderati, perchè al centro che si vincono le elezioni amministrative di Asti. Cdu Ccd - ha concluso - sono cespugli fastidiosi, ma formazioni in grado di esprimere una classe dirigente preparata».

Oggi la «Festa bianca» termina con il congresso del Ccd (segretario Beppe Barolo) in programma dalle alle 12 sotto il gazebo di piazza Astesano. Interverrà il segretario nazionale Pierferdinando Casini. Alle 15 spettacolo delle marionette di Vicenzo Tartaglino e alle 16,30, concerto bandistico.

Franco Cavagnino

Il segretario nazionale Ccd Pierferdinando per il congresso provinciale

LEGA NORD

Sei liste elettorali

Sono sei le liste elettorali presentate per la circoscrizione di Asti in vista delle elezioni per il Parlamento della Padania che svolgeranno in tutti i Comuni «Padani» domenica 26 ottobre, promosse dalla Lega Nord per l'indipendenza della Padania. Le liste con i contrassegni la denominazione sono state consegnate al gazebo allestito venerdì mattina sotto i portici Anfossi di piazza Alfieri. Nello stesso giorno, gli capoluoghi di provincia della Padania, sono state raccolte le liste relative alle altre circoscrizioni. Domani pomeriggio verranno resi noti dai responsabili del «Carroccio» astigiano i simboli che saranno in corsa nell'Astigiano. «Martedì - come ha ricordato il provinciale, Sebastiano Fogliato - tutte le liste confluire a Milano». Di qui dopo le verifiche diffuse a livello nazionale. [r. s. a.]

IN BREVE

Asti

Riprende udienza preliminare per il delitto Lorena

Udienza preliminare domani per il delitto di Lorena Veronese. In cella, accusato delitto, c'è l'ex maresciallo dei carabinieri Mario Petrini. Oggi il gup Alberto Lari conferirà ad un esperto l'incarico di trascrivere alcune intercettazioni telefoniche.

Cinaglio

di strada per schivare un cane: donna ferita

perso il controllo della Panda ed è uscita di strada. Per cause in via di accertamento da parte della polstrda Asti, Silvia Freilone, 29 anni, Cinaglio, regione Casero 12, finita contro un terrapieno sulla provinciale vicino a Cinaglio. Nell'urto si è fratturata il naso, guarirà in 15 giorni. La donna ha dichiarato dovuto schivare un in mezzo alla strada.

Asti

via i lavori di asfaltatura Trincere

Domani inizio, in strada Trincere e via Pacotto, i lavori asfaltatura gli interventi per le opere fognarie. Per la durata dei lavori (una decina di giorni) il traffico in località Trincere verrà deviato, alternativamente secondo il interessato dai lavori, su strada Trincere su via Pacotto. Durante gli interventi verranno inoltre sospesi i sensi unici tra l'incrocio di strada Trincere le strade Cascina Lupa Cascina S. Dionigi la piazzetta Lavandere.

Asti

Rubo bici ai giardini: inseguito e catturato

Aveva appena rubato mountain bike ai giardini pubblici ma è stato inseguito e catturato da una pattuglia di Fiamme gialle «117». A. F., 20 anni, stato denunciato e rilasciato.

300 firme da «Siamo Chiesa»

Sono circa 300 le firme nell'Astigiano raccolte dal «Siamo Chiesa». Sono quelle raccolte banchetti: le rimanenti sono state spedite personalmente dai firmatari ad un notaio romano.

Asti

Sindacati di e Waya su finanziaria e pensioni

Ancora prese di posizione delle rappresentanze sindacali unitarie sulla Finanziaria '98 e riforma delle pensioni. In un comunicato i delegati Gate criticano le posizioni di alcuni dirigenti del sindacato «che trattano in maniera disinvolta sulla pelle dei lavoratori» e diffidano Cgil, Cisl Uil ad aprire confronti senza aver preventivamente coinvolto i lavoratori. La della Waya invita invece i confederali «a fare maggiore chiarezza sulla trattativa invitandoli a consultare i lavoratori.

Iniziativa Usl

Al via domani la campagna anti-influenza

ASTI. Prenderà via oggi campagna di vaccinazione anti-influenzale gratuita promossa dall'Usl e rivolta agli ultrasessantacinquenni e alle suddette categorie a rischio (personale con particolari problemi salute).

Gli interessati possono presentarsi nel distretto Usl di competenza.

Al Distretto Asti centro, in città, gli ambulatori di via Orfanotrofio saranno aperti dal lunedì al venerdì dalle 8 alle 13: tra oggi ed il 10 novembre le vaccinazioni potranno effettuate anche nel pomeriggio dalle 14 alle 16.

Gli altri sono: Asti Nord (Calliano, Cocconato, Montechiaro, Montemagno, Rocca d'Arazzo, Castello d'Annone, San Damiano, Villafranca, Villanova, Asti Sud (Bubbio, Canelli, Castel- Belbo, Costigliole, Montegrosso, Nizza).

E' stato anche previsto un servizio infermieristico a domicilio per chi, per motivi salute, non può lasciare l'abitazione.

Vicequestore Giusta

Prosciolto ex comandante polstrada

ASTI. Il vicequestore Francesco Giusta, anni, ex comandante della Polstrada di Alessandria e Asti e attualmente in servizio all'Ispettorato regionale di Torino, è stato prosciolto dal gip presso il tribunale di Cuneo dalle accuse favoreggiamento nel reato di usura, corruzione e rivelazione del segreto d' ufficio, «perchè i reati non sussistono». Il vicequestore Giusta, era stato denunciato lo anno dalla Guardia di finanza dalla questura di Cuneo, al termine un'indagine antiusura.

L'alto funzionario di polizia accusato di aver informato alcuni indagati nell'inchiesta, in particolare donna che gli avrebbe poi regalato un cellulare usato. Il questore nel giugno dello scorso anno era stato anche agli arresti domiciliari, il tribunale della libertà di Torino ha annullato il provvedimento. Giusta è poi scagionato da alcune intercettazioni telefoniche: il gip non ha avuto dubbi sul comportamento corretto dell'indagato.

ASTI

Asti alla cerimonia di Marzabotto

Il gonfalone del Comune di Asti sarà oggi Marzabotto in occasione della del 53° anniversario dello sterminio nazifascista. La delegazione astigiana sarà guidata dal consigliere comunale Paolo Finotto.

S. Damiano, convegno e premiazione

Si terrà oggi alle 10 in Municipio a San Damiano il gno dell' «Unione cattolica insegnati medi» del Piemonte e della Valle d'Aosta, promosso con l'amministrazione comunale la famiglia Nosengo. Tema dell'incontro è «L'itinerario delle riforme tra insidie urgenze». Introdurrà Cesarina Checcacci, vicepresidente del Consiglio nazionale pubblica istruzione. sindaco Alberto Marinetto poi premierà i vincitori della borsa di studio «Gesualdo e Clemente Nosengo». Sono: elementari: Nicolò Marinetti, classe 5c; media Valeria Montrucchio Rossella Abbate, classi 3B 3D; superiori: Laura Rabino Maurizio Novo, classe 5A, «Gioberti».

A Nizza lezioni di pronto soccorso

Domani alle 21 a Nizza s'inizieranno le lezioni di primo organizzate dall'Ais, nel salone della Croce verde via Gozzellini. In programma otto serate, fino al 31 ottobre. Le lezioni saranno tenute dal medico Giorgio Pinetti. La Croce Verde invita a partecipare i giovani che saranno leva ed intendono fare il servizio civile.

I sindacati e la sanità astigiana

«Idee proposte per migliorare potenziare la sanità astigiana»: è il tema della conferenza stampa fissata per domani mattina alle 10 da Cgil, Cisl Uil nella sede della Cisl in via Venti settembre.

Nuovi orari alla Motorizzazione

Da domani gli uffici della Motorizzazione civile un nuovo orario al pubblico. Dal lunedì al venerdì (8,30-11,30) saranno aperti cinque sportelli: immatricolazioni, trasporto merci, patenti, tecnico, informazione, distribuzione stampati. Due le aperture pomeridiane (martedì e giovedì 15-16,30). Chiuso il sabato.

Con i gruppi cinofili degli agenti custodia e della Guardia di Finanza

Quei cani «specialisti»

L'esibizione oggi in piazza Alfieri

Oggi esibizione cinofila ad Asti

ASTI. Anche una manifestazione cinofila può avvicinare due realtà tra loro apparentemente distanti: il carcere e la città.

E' la convinzione che ha ispirato l'appuntamento di in piazza Alfieri organizzato dal corpo di polizia penitenziaria di Asti: in pratica gli agenti di custodia (sono 175) in servizio alla casa circondariale di Quarto (ospita 270 detenuti). Sarà il primo momento di contatto tra gli astigiani e quelli che tempo venivano sbrigativamente chiamati «secondini»: oggi sono soprattutto giovani un alto grado di scolarizzazione (diploma o laurea), motivati nel loro lavoro e convinti che il rapporto con i reclusi debba anzitutto giocarsi su uno sforzo reciproco rispetto.

Oggi, dunque, con l'esposizione cinofila patrocinata dal Comune, la città sentirà nuovamente parlare della realtà carceraria astigiana, dopo gli sforzi degli ultimi anni dell'ex direttore Pietro Buffa (da pochi giorni in servizio ad Alessandria) per inserimenti lavorativi di detenuti in semi libertà all'esterno della circondariale.

Alla manifestazione potranno partecipare cani di razza tabui: le iscrizioni accetteranno dalle 9,30 alle 11 (ulteriori informazioni allo 0347/6248558). La giuria avvierà proprio lavoro a partire dalle 11,30. Premi, anche a sopresa, sono previsti per i migliori esemplari ogni razza (le classi sono così suddivise: libera, superiore 15 mesi; giovani: inferiore a 15; baby: fino 9; coppie e gruppi).

Durante la giornata terrà una dimostrazione con cani da lavoro presentati dai gruppi cinofili della Guardia di finanza e della polizia penitenziaria astigiana. L'iniziativa avrà anche un obiettivo di solidarietà: l'incasso delle quote d'iscrizione (libera e giovani: 20 mila lire; tabui, coppie gruppi: 15 mila) sarà devoluto al canile San Marzanotto, da sempre bisognoso di sostegni economici per poter garantire ospitalità agli oltre duecento cani abbandonati. [l. n.]

LETTERE AL GIORNALE

«Proposte inutili sul recupero »

In una conferenza stampa Forza Italia, il capogruppo in Provincia, Claudio Musso ha illustrato una proposta di delibera, da avanzata, che vorrebbe indirizzo sulle procedure da seguire circa le autorizzazioni alle attività di recupero rifiuti. A parte alcune (volute?) inesattezze circa le date del trasferimento alle Province delle competenze sulle «comunicazioni» delle ditte che intendono svolgere attività recupero dai rifiuti, va sottolineato come ci si trovi di fronte materia in cui gli «indirizzi», per stare al gergo di Musso, sono stabiliti dalla legge. Deliberare che l'istruttoria delle pratiche debba avvenire entro 90 giorni è del tutto inutile in quanto quello che già prescrive la normativa in vigore, alla , peraltro, l'attività istruttoria degli uffici provinciali si finora attenuta.

Capitolo parte merita la questione delle presunte pratiche arretrate. Non si tratta affatto di pratiche arretrate ma comunicazioni effettuate alle ditte alla regione Piemonte, fino al marzo 1997 competente in materia, la quasi totalità delle quali avendo ricevuto osservazioni di sorta dagli uffici regionali possono operare. Quindi perchè prevedere 120 giorni entro i quali provvedere ad un'attività istruttoria che la Regione ha già effettuato?

Comunque il decreto legislativo 22/97, che porta il del ministro Ronchi, stabilisce che entro 30 giorni dall'emanazione delle norme tecniche (attese per il 30 novembre) tutte le attività di recupero in essere dovranno presentare comunicazione. Alla luce questo non si capisca l'inutile tour de force cui il consigliere Musso vorrebbe sottoporre gli uffici provinciali. Alla faccia della migliore organizzazione del la- che sostiene in un'altra proposta deliberazione!

Giovanni Pensabene,
assessore provinciale
all'Ambiente

«Abbiamo la prof. Pia Costelli»

In risposta a quanto apparso sulla «Stampa» del 30 settembre nella rubrica lettere al giornale, desidero fare la seguente precisazione per correttezza nei confronti di questa scuola e parenti preside prof. Pia Costelli.

Un lettore firma G.C.S. esprime stupore per la mancata affissione in città da parte scuola media statale «Jona» di manifesti in occasione della scomparsa della preside Pia Costelli.

Nel sottolineare che le forme per ricordare un defunto possono essere varie dalla celebrazione di S.Messe alla colta di fondi per opere umanitarie o particolari intenzioni del defunto, nel caso in questione, la scuola ha anche provveduto far affiggere i manifesti in quanto legata alla prof.Costelli da sentimenti di affetto, stima e doverosa riconoscenza.

Anna Maria Tavino Gabbio,
preside della scuola media «Jona»

Le lettere vanno inviate alla redazione de La Stampa, via De Gasperi - 14100 Asti - o fax 0141-530224. Non devono essere più lunghe di righe, firmate con un pito telefonico

NUMERI UTILI

AUTOAMBULANZE

CROCE VERDE
Asti: 580.345
Nizza: 726.390
Mombercelli: 955.333
Montafia: 897.555
Montemagno: 63.666
CROCE
417.741
821.979
Canelli:
Castello d'Annone:
Castelnuovo D.B.: 011/9927.301
907.503; 907.602
Costigliole:
Isola: 959.565
Monale: 669.237
Monastero Bormida: 0144/88.280
Moncalvo: 921.313
Montegrosso: 953.175
Montiglio: 864.696
San Damiano: 975.910
Villafranca: 943.777-943.061
Villanova: 948.445-948.555

FARMACIE D

Ad Asti: oggi sono di turno con orario dalle 8 alle 19,30 senza interruzione la farmacia Centrale, corso Alfieri 269, tel. 594.282, e con orario dalle 9 alle 12,30 e dalle 16 alle 8 del giorno successivo (dalle 22 alle ore è a servizio abbassata dietro presentazione di ricetta medica urgente) la farmacia

S.Pietro, corso Alessandria 51, tel. 590.074.

Canelli: Bielli, via XX Settembre 1.
: Tardito, piazza Garibaldi.
Baldi, via C.Alberto 85.

MEDICA

Asti: 353.558. **Calliano**: Ca-: . : 011/987.6468. : **Costigliole**: 961.414. **Monastero Bormida**: 68.048. **Moncalvo**: 917.444. **Montechiaro**: 999.796. **Montemagno**: 63.283
Nizza: 7821. **Rocca d'Arazzo**: 406.160. **San Damiano**: 975.910. **Villafranca**: 943.644. **Villanova**: 948.555

pronto intervento

: telefono : 0144/8103
Canelli: telefono 823.683. **Castagnole Lanze**: 878.161. **Castelnuovo Don Bosco**: 011/987.6152. **Costigliole**: : 917.100. **Montegrosso**: : Damiano: 975.064. 948.033

GUARDIA DI FINANZA pronto intervento telefono 117

.232-31.743. **Canelli**: **Nizza**: 721.165

POLIZIA pronto intervento telefono 113

Asti: Questura 418.111. **Stradale Asti**: 212.366. 721.704. **A21**: 0131/361.268

VITA AMMINISTRATIVA

MONTEGROSSO. Scade mercoledì 8 il termine per partecipare d'appalto per i lavori di ristrutturazio- chiesa di San Rocco bandita dal Comune all'inizio del mese di tembre. Il progetto (autrice l'architetto Maria Grazia Mondo) ha già ottenuto il nullaosta della Soprintendenza piemontese. L'intervento 32 milioni. Ulteriori informazioni in municipio (tel. 853.052).

Sono aperte iscrizioni corsi Utea previsti ogni martedì sera, nella sala comunale o nella sede della Pro loco, a partire dal 7 ottobre. con una lezione di contemporanea tenuta dal docente Ferruccio Zanchettin. Informazioni 999.136.

DAMIANO. A sostegno dell'attività didattica, Il Comune stanziato un contributo di un milione per ogni alunno che frequenta l'asilo infantile «Cecilia Bono» di Valgorzano. I piccoli iscritti complessivamente 540.

Sarà interamente coperta da un contributo regionale la spesa (50 milioni) per la rimozione di una frana in regione Sussco. Lo stanziamento rientra nei finanziamenti legati alla ricostruzione dopo alluvione. Il Comune ha affi- la progettazione dell'intervento, approvato nei giorni scorsi dalla giunta, al geometra castagnolese Dino Guarena.

Il Comune realizza- il primo tratto fognario in strada Asti (direzione Cellarengo). L'opera circa 150 milioni. Altri lotti, comprendono il collegamento con il rio Fossarone, comporteranno spesa rispettivamente 270 milioni.

Sarà il «Ceia» (Consorzio lavoratori astigiani) costruire il secondo lotto della elementare che sta prendendo forma paese alto. In programma anche il completamento la palestra e dell'area esterna. L'appalto è aggiudicato con ribasso del 9,55% sulla d'asta (un miliardo milioni).

CANELLI. Il Comune spenderà un milione 800 mila per l'acquisto di volumi e riviste. Il numero informativo sarà destinato biblioteca civica.

I consiglieri comunali han- Polo, l'assessore, amministratore municipale '90, scomparso quattro anni fa, all'età di anni. Nella consigliere è stata una lapide un'antica scultura rupestre (detta «il maschio»), caratterizza Langa Astigiana, di proprietà di Polo che lo stesso assessore, prima di morire, aveva l'intenzione donare alla comunità.

Il drammatico racconto dal campo della Protezione civile nelle zone terremotate delle Marche

«Noi, volontari dove la terra trema»

E oggi raccolta di offerte in tutte le chiese della diocesi

SERRAVALLE CHIENTI. «Qui come in Vietnam». Poche parole, per descrivere la situazione terremotate. Chi le pronuncia è Paolo Odorizio, ex presidente gruppo Protezione civile Asti, tra i volontari che venerdì mattina hanno raggiunto Serravalle in Chienti (Macerata), piccolo comune vicino all'epicentro del terremoto. Un arrivo drammatico, in una zona devastata nuove sismiche.

La squadra astigiana, formata da otto volontari (uno ha dovuto ritirarsi all'ultimo momento) era partita giovedì bordo due veicoli messi a disposizione dal Comune, un pulmino un furgone. Con sé, gli astigiani hanno portato materiale per formare campo autonomo costituito e grosse tende, più un rifornimento di medicinali raccolti dall'Usl, e attrezzature di genere, tra cui preziosi «soffioni», potenti ventilatori di calda. Inoltre hanno portato milioni stanziati dal Comune.

«Il viaggio è stato abbastanza lungo - racconta Odorizio - abbiamo impiegato quasi dieci ore, ci strade quasi impraticabili, poi tanti tornanti. Lì mezza montagna, si è a 750 metri d'altitudine». «Noi stiamo tutti bene», assicura Odorizio.

Venerdì mattina, durante l'allestimento del campo, è stata avvertita una scossa, piuttosto forte. «E' stato impressionante - racconta Odorizio - sembrava una zona guerra. L'allarme durato tutto il giorno. Oltre alla paura generata dalla scossa, visto un gran traffico di elicotteri e mezzi Sono che dura prova i nervi della gente di qui, già demoralizzata ed esasperata».

Paolo Odorizio, volontario

Dopo sistemati, i volontari astigiani hanno cominciato a dare assistenza tecnica. «Lavoriamo soprattutto alle roulotte - spiega Odorizio - sono vecchie in pessime condizioni. Paradossalmente si sta meglio nelle tende. Comunque pezzi ricambio». Ieri mattina i volontari astigiani hanno fatto un elenco di priorità al coordinamento astigiano. Si cercherà di portare nuovi aiuti giovedì, quando da Asti partirà una squadra di rincalzo. «Il nostro impegno più importante - aggiunge Odorizio - è stare alla gente, far capire che sono stati abbandonati. Qui morale è sotto .

Intanto, mentre proseguono le raccolte di aiuti avviate da varie associazioni, oggi in tutte le chiese della diocesi si potranno fare offerte pro terremotati che saranno gestite dalla Caritas. [c. f. c.]

Conti correnti su cui è possibile fare versamenti a favore terremotati:

SPECCHIO DEI TEMPI
C/C postale 7104

SERRAVALLE IT
C/C postale, 14263628

CNA UNIONE
28162, agenzia
Cassa di Risparmio di Asti

ASSEDIO DI
25198/9, agenzia Canelli
Cassa di Risparmio di Asti

COMITATI ALLUVIONATI
21448/6, agenzia Annone
Cassa di Risparmio di Asti

VIE PORFIDO
35656/3
Cassa di Risparmio di Asti

Nuova sede Cri a Canelli

Stamattina l'inaugurazione Aiuti ai colleghi di Fabriano

CANELLI. Oggi, alle 11, in via dei Prati s'inaugurerà la nuova sede del sottocomitato canellese della Croce Rossa. Un evento importante per la città, tappa nel difficile cammino del dopo alluvione.

Nella notte tra il e il 6 novembre '94, l'onda di piena del Belbo, distrusse gli uffici della Cri canellese, in viale Risorgimento.

Per una nuova sistemazione si individuò un area di 4 mila metri quadri, adiacente al campo sportivo. Ora, sul quel terreno, sorge un edificio moderno, uffici, ambulatori, sale riunioni, un ampio garage per ambulanze (tra cui quella con impianto rianimazione donata dalla Fondazione La Stampa-Specchio dei Tempi) e perfino un piazzale su cui possono atterrare elicotteri.

I fondi per la costruzione sono giunti da tutta Italia. Durante la cerimonia di oggi è prevista la consegna di riconoscimenti ad un centinaio di volontari che da diversi anni operano per la Cri. Tra le delegazioni ospiti anche quelle della Croce Rossa di Padova e Pordenone.

Massimo presidente del sottocomitato della Croce rossa di Canelli

Nel corso dell'inaugurazione verrà promossa una raccolta di soldi per i terremotati dell'Umbria e delle Marche.

«Ho un unico rammarico - dice il presidente Cri Gabriele Mossino -: alla festa non saranno presenti i nostri colleghi di Fabriano. Per l'alluvione i volontari marchigiani lavorarono a Canelli per un mese: ora sono alle prese con il dramma del terremoto, che ha sconvolto la loro terra. A loro, nei prossimi giorni, invieremo aiuti». [fi. l.]

IN

Castagnole Monferrato

Il 16 novembre elezioni in paese

La Prefettura Asti ha confermato per il 16 novembre la data delle elezioni del Consiglio comunale e del sindaco di Castagnole Monferrato. Alle sono chiamati 1.140 elettori (gli abitanti sono 1284) che dovranno indicare 12 consiglieri. Attualmente, dopo scioglimento avvenuto in primavera per la mancata approvazione del bilancio, il Comune è dal commissario straordinario Lorenzo Micheluzzi, vice prefetto.

Costigliole

Nuove indagini dopo i cinque arresti per droga

I carabinieri del nucleo operativo di Canelli proseguono le indagini dopo i cinque arresti per un traffico di droga nel Sud Astigiano. In carcere sono finiti: Michele Pisano, 28 anni, titolare di un'officina di carpenteria metallica nella industriale di Asti; Rocco Azzolina, 33; Giovanni Mirano, 25; Giuseppe Salasco, 20. Abitano tutti in paese, in un condominio ad edilizia popolare, in via Marconi 32-34. Un quinto presunto complice, Maurizio Leardi, 30 anni, frazione Boglietto, ha ricevuto l'ordinanza in carcere ad Alba, dov'è detenuto per altre . L'inchiesta dei carabinieri del tenente Petrera è durata alcuni Secondo l'accusa i cinque avrebbero avuto stretti collegamenti la mala albanese. Nella foto uno degli arrestati, Michele Pisano, viene fatto salire sulla radiomobile dei carabinieri.

Doppia «versione» per il nebbiolo doc del paese

L'Albugnano doc, il vino prodotto questa denominazione per la prima volta quest'anno avrà due versioni: «superiore» con uve 11,5 gradi come minimo, «rosato», più leggero 11 gradi. La zona d'origine è circoscritta tra Castelnuovo, Pino, Passerano, Albugnano. Per circa sei mesi riposerà in botti di . L'Albugnano doc prodotto nebbiolo. [m. t.]

Ortaggi da record in frazione Bertoglia, ai confini con Refrancore

Sfida delle zucche a Viarigi

Vicini di casa coltivano super-esemplari

I coltivatori di zucche **Gerardo Quagliata** 60 anni (a sin.) e , 69 con un paio «pezzi» da record

Un vecchio detto ammonisce che l'erba del vicino è sempre più verde. E se fosse invece una «l'oscuro» e inconfessato oggetto desiderio?

L'interrogativo nasce da una singolare due vicini di casa, in frazione Bertoglia, ai confini con Refrancore.

I protagonisti di questo amichevole un po' autoironico confronto sono Gerardo Quagliata, Mario Ercole, 69, entrambi pensionati: il primo è un ex sorvegliante in una fabbrica nella zona di Quattordio e il secondo ha un passato da operaio.

Accomunati dalla stessa passione per la campagna, dopo aver lasciato il lavoro si dedicati entrambi rispettivi orti. Due appezzamenti confinanti, dove fanno bella alcuni enormi esemplari di zucche: il peso varia tra i 60 e i 70 chili.

Difficile, così a occhio, assegnare la palma quella più grande. Del resto, i due amici-rivali non fanno per rivendicare il primato.

«Sono grandi tutte queste zucche, che importa qual è la migliore» dicono sportivamente.

Anche se un po' rivalità affiora. «Ho incominciato per so lo scorso - sottolinea Ercole - avevo alcuni semi di zucca, le ho messe nell'orto e spuntati i primi super esemplari. Quest'anno ho dato alcuni semi anche a Quagliata. E il risultato è lì, evidente».

Quagliata: «Il mio merito, se così può dire, è quello di averle sempre curate, queste zucche. Ho anche messo i sostegni a quelle più grosse, altrimenti si sarebbero staccate».

E una volta raccolte, che faranno le zucche? «Non ci abbiamo ancora pensato - dicono i due coltivatori -: del resto c'è voluto così tanto per farle diventare grandi e belle che un po' ci dispiace staccarle». [f. b.]

Deve pagare 15 mila lire

due oche nel cortile è multato

Tempi duri per le oche, perlomeno in città. E per chi le mantiene nel proprio giardino, come Armando Corino, psicologo, professore di filosofia del liceo classico in pensione, che torna alla ribalta, dopo aver fondato il comitato «Il messaggio dell'imperatore» e suscitato clamori a proposito presunte «foibe» Moncucco (sono stati trovati solo pochi resti). Ora Corino si visto fare contravvenzione da un vigile urbano, il quale ha applicato l'articolo 84 del regolamento di Igiene, che vieta l'allevamento di animali da cortile nei giardini. E Corino due oche, due conigli e due anitre. «Li tengo per affetto - spiega lo psicologo - mica posso metterli in mezzo alla strada. E non voglio neppure ucciderli. Vorrei sapere che fastidio danno». Intanto Corino deve pagare contravvenzione 10 mila lire, più 5600 per spese di notifica.

A Buttigliera

Parcheggi al posto di un palazzo storico?

BUTTIGLIERA. Torna in Consiglio martedì la pratica riguardante la demolizione di un antico palazzo nel centro, per ricavare una piazza e dei parcheggi.

Il punto avrebbe già dovuto esaminato la scorsa settimana, ma la riunione del Consiglio «saltò».

Sull'edificio in questione, proprietà di un privato (che sarebbe intenzionato a cedere l'area al Comune), c'è anche il vincolo della sovrintendenza in quanto si tratta di palazzo storico.

L'intenzione dell'amministrazione comunale di ricavare al posto del palazzotto (ormai fatiscente) una nuova piazza e un'area posteggio. Quest'ultima andrebbe a servire, in particolare, la vicina casa di riposo.

La pratica, in ogni caso, necessita ancora del parere della sovrintendenza. [m. t.]

LA STAMPA & PUBLIKOMPASS
PUBBLICITÀ CHE VALE

A CURA DELL'UNIONE INDUSTRIALE DI ASTI

UNIONE INDUSTRIALE DELLA PROVINCIA DI ASTI NOTIZIE PER LE AZIENDE

STUDI DI SETTORE

Il punto all'Unione Industriale

Promossa dal Gruppo Edili dell'Unione Industriale si è tenuta nei giorni scorsi una importante riunione informativa in merito alla compilazione dei questionari per gli studi di settore destinati alle imprese edili.

Come noto gli «Studi di settore» possono essere considerati il «fiore all'occhiello» dell'attuale Ministro delle Finanze Visco. In sostanza, secondo gli esperti del Ministero, gli studi di settore elaborati attraverso i questionari consentiranno di determinare i ricavi o compensi che con più probabilità possono essere attribuiti al contribuente, individuando non solo la capacità potenziale di produrre ricavi ma anche i fattori interni ed esterni all'azienda che possono determinare una limitazione alla capacità stessa (orari di attività, situazioni di mercato, ecc.).

Relatore dell'incontro è stato il dott. **Marco Zandonà**, Responsabile dell'Ufficio Fiscale dell'ANCE, l'Associazione Nazionale dei Costruttori Edili che, tra l'altro, ha seguito la prima persona con la rappresentante della categoria le varie fasi di impostazione dei questionari presso il Ministero.

Il dott. Zandonà nel corso dell'intervento si è in particolare soffermato sui punti più delicati del questionario quali la determinazione dei ricavi e delle rimanenze, i beni strumentali impiegati dalle imprese, nonché la corretta individuazione di cosiddetti «noleggi a caldo» e «noleggi a freddo». I partecipanti all'incontro hanno poi formulato numerose domande concernenti casi concreti presenti nelle proprie imprese alle quali il dott. Zandonà ha fornito pronte e dettagliate risposte.

Il Dott. Zandonà relatore dell'incontro (a sinistra) ed il Dott. Riva dell'Unione

Uno scorcio della sala con i numerosi rappresentanti delle imprese Edili

PROGRAMMA

- *ore 16,00* Registrazione dei partecipanti
- *ore 16,15* Apertura dei lavori

  Saluto del Presidente della Camera di Commercio di Asti

  arch. Silva Garipoli

  Saluto del Presidente dell'Unione Industriale di Asti

  Ing. Walter Valentino
- *ore 16,30* **prof. Fabio Bortolotti**

  Arbitrato e Mediazione: Cosa sono e a che cosa servono
- *ore 16,50* **avv. Luca Nela**

  Arbitrato e Mediazione per le imprese: vantaggi e opportunità
- *ore 17,10* **dott.ssa Margherita Baldelli**

  La Camera arbitrale del Piemonte.

  Procedure innovative al servizio delle imprese

  Dibattito
- *ore 18,00* Intervento di chiusura del Segretario Generale della Camera di Commercio di Asti

  avv. [illegible] Zotta

Un interessante Convegno

ARBITRATO E MEDIAZIONE; NUOVE SOLUZIONI PER LE LITI COMMERCIALI

Quando tra due o più imprese nasce una controversia e ci si rivolge ad un giudice civile, iniziano procedure sovente lunghe, complesse e costose: snervanti battaglie legali per le quali spesso la soluzione arriva tardi e a costi altissimi.

La nuova legge di riordino delle Camere di Commercio attribuisce ad esse la facoltà di «promuovere la costituzione di commissioni arbitrali e conciliative per la risoluzione delle controversie tra imprese e tra imprese e consumatori ed utenti».

Per questo una risposta sempre più incisiva alle esigenze del sistema produttivo la Camera di Commercio di Asti, insieme alle altre Camere Piemontesi, ha pertanto appoggiato attivamente la nascita della Camera Arbitrale del Piemonte.

Scopo prioritario di questo nuovo Ente è quello di offrire agli operatori economici strumenti per risolvere in modo **rapido** ed **economico** le controversie legali in chiave alternativa alle lunghe e dispendiose cause civili. Si tratta, in particolare, delle procedure **più rapido e della conciliazione**.

Le vere e proprie cause civile, consigliate per le commerciali inferiori ai 100 milioni.

L'arbitrato rapido determina decisioni vincolanti per le parti, si conclude entro tre mesi con un solo incontro e con costi ridotti (da 1 a 3 milioni).

Un arbitro con competenze specifiche, scelto dalle parti nella lista della Camera Arbitrale, decide secondo equità.

La procedura è semplice, basata sulla discussione orale del caso in modo confidenziale, è orientata alla soluzione del problema per consentire la prosecuzione dei rapporti commerciali tra le parti.

Con la finalità di illustrare le caratteristiche del rito dell'arbitrato e della mediazione l'Unione Industriale ha organizzato, in collaborazione con la Camera di Commercio di Asti e con la Camera Arbitrale del Piemonte, per **giovedì 16 ottobre p.v. alle ore 16,00** presso il Salone della Camera di Commercio lo specifico Convegno sul tema «Arbitrato e mediazione; nuove soluzioni per le liti commerciali».

Il Programma di dettaglio dell'iniziativa è riportato a lato.

COME ORGANIZZARE IL MAGAZZINO

Una nuova iniziativa di formazione dell'Unione Industriale

Prosegue all'Unione Industriale il programma di formazione professionale indirizzato a chi opera in azienda e realizzato, come sempre, attraverso il S.I.A. S.r.l. operatore leader nell'astigiano per quanto attiene le attività formative per personale che già opera nelle imprese.

*Questa volta il corso, che si terrà a partire dal **14 ottobre p.v.** con orario 9,00-12,30 e 14,00-18,00 presso la sale di formazione dell'Unione Industriale di Asti - P.zza Medici n. 4, avrà come tema «**Organizzare il magazzino**».*

L'iniziativa si pone l'obiettivo di sviluppare, con l'analisi di casi reali e confrontando le diverse realtà ed esperienze dei partecipanti, un percorso di approccio e definizione di un progetto per la ristrutturazione del magazzino.

I destinatari del corso sono, in particolare, Responsabili della logistica e magazzino, Responsabili EDP progettisti di sistemi di movimentazione.

Il programma di dettaglio è il seguente:

- *Analisi della situazione esistente;*
- *Analisi dei sistemi informativi esistenti;*
- *Analisi dei costi;*
- *Il progetto di ristrutturazione;*
- *Stampa e applicazione in automatico delle etichette autoadesive identificatrici;*
- *Adozione di scaffalature e macchine semi-automatiche per la movimentazione;*
- *Gli obiettivi e i risultati del progetto.*

Si stanno concludendo le operazioni di raccolta nell'Astigiano e nell'Alessandrino

E' una vendemmia da 5 stelle

Ma preoccupa il rincaro dell'Iva sui vini

Si chiude una vendemmia che gli esperti giudicano tra le migliori degli ultimi anni

Il sole ha favorito la maturazione Gradazioni alte, ottima la qualità «Volano» i prezzi del Brachetto nuovi incontri per il Moscato

MOMBERCELLI. Si volgendo al termine una delle vendemmie più «soleggiate» degli ultimi decenni: giornate diurne elevatissime (oltre 25 gradi in collina), hanno tenuto compagnia ai raccoglitori. Che per la prima volta da anni, hanno lavorato con rapidità tra filari puliti, senza le pastoie del fango.

Grado zuccherino «record», che si sta trasformando in gradazioni alte anche in cantina. Barbere da 13-14 di volume alcolico, nel '97 saranno la norma. «Abbiamo ottenuto risultati eccezionali», ricorda Benedetto Miggiano, enologo della Cantina sociale di Mombercelli, 240 soci ed una vasta gamma di doc sfusi ed imbottigliati. Stesso parere spostandosi sulle colline della Valle Belbo, nelle cantine di Calamandrana, Canelli e Nizza, il triangolo d'oro di Barbera e Moscato.

Ma l'euforia c'è anche nell'Acquese: il Brachetto secondo gli ultimi borsini della Camera di commercio di Asti arriva alle 600-610 per la docg ed a 550-570 per la doc Piemonte. Nel Casalese intanto, si va concludendo una vendemmia storica, che ha premiato in particolare la gradazioni delle uve grignolino. Commenta Delfina Quattrocolo della tenuta La Tenaglia di Serralunga di Crea: «La qualità è eccellente. Con un Grignolino che può dare i dodici gradi alcolici». Annota ancora la viticoltrice: «Quest'annata la ricorderemo anche per la grande serenità della vendemmia». Un clima disteso, ideale per ospitare anche un appuntamento particolarissimo: da ieri pomeriggio, nei saloni de «La Tenaglia» è possibile visitare una mostra di maschere dell'artista Antalmi.

IN BREVE

Asti

Condannato per droga è arrestato a Voghera

E' stato arrestato a Voghera Luigi Manina, 44 anni, di Asti (via Pilone 66), su ordine della magistratura milanese in quanto deve scontare un anno e due mesi di reclusione per detenzione di stupefacenti finalizzate allo spaccio. La cattura è avvenuta nell'ambito di un'operazione coordinata dalla polizia di Voghera. [d. se.]

Ovada

Appaltati i lavori per lo Stura e l'Orba

Il Comune di Ovada ha espletato le procedure di appalto per i lavori di rimozione del materiale litoide per il ripristino della sezione di deflusso delle acque dello Stura e dell'Orba. Per lo Stura, i lavori riguardano il tratto del capoluogo e dietro l'albergo Vittoria. Sono stati appaltati all'Impresa Litia di Mornese (l'intervento è di 64 milioni). Per l'Orba la zona è quella di Campi ed è risultata aggiudicataria l'impresa Robbiano di Ovada (la spesa è di 48 milioni). [r. bo.]

Casale

Mercatino benefico al San Vincenzo

Oggi a Casale, dalle 10 alle 12 e dalle 15 alle 20, si svolge l'annuale mercatino benefico all'istituto San Vincenzo in via Canina. [s. m.]

Casale

Negozianti in assemblea sul centro commerciale

Domani alle 21 al salone San Bartolomeo di Casale si svolgerà un incontro promosso dal Comune e aperto agli operatori economici sul progetto «centro commerciale naturale». [s. m.]

AEROSPAZIALI

Un souvenir enologico

Ci sono anche due vini astigiani, tra i «souvenir» per i 1200 scienziati di tutto il mondo, attesi domani a Torino al Lingotto, per il congresso aerospaziale. Sono una Barbera ed un Grignolino prodotti dal viticoltore Battista Brondolo, di Cortiglione. L'inziativa è nata per caso (il figlio dell'anziano produttore è impiegato all'Alenia) ma ha ottenuto il via libera degli organizzatori, lieti di coniugare l'alta tecnologia, con un prodotto simbolo del Piemonte. E' stata anche realizzata una apposita etichetta con la Mole antonelliana sovrastata dalla luna. La convention aprirà i battenti domani alla presenza del presidente della Repubblica Scalfaro: per 4 giorni, i massimi esperti mondiali discuteranno di tecniche aerospaziali e delle prospettive delle stazioni orbitanti. [e. oe.]

Un omaggio ad ogni segno del diecale.

Chi va «per vendemmia» e vuol assaporare il profumo dei mosti, in questi giorni troverà accoglienza ovunque. A Vinchio, alla Cantina è già in piena vinificazione partita le uve per le «Vigne Vecchie», Barbera eccezionale, in quantità non superiore ai 700 ettolitri. Uve cresciute tra filari antichi, in zone impervie, che hanno tenuto intatto il sapore della terra della Val Sarmassa.

Grande soddisfazione anche per il Moscato (prime quotazioni al Borsino astigiano, dalle 256 alle 271 mila lire per quintale). Ma i viticoltori perdono tempo: è appena terminata la vendemmia e già l'Associazione dei produttori, guidata da Evasio Polidoro Marabese, li chiama a rapporto in un fitto calendario di riunioni, organizzato in collaborazione con le organizzazioni sindacali. Oggetto, una consultazione a largo raggio, sulle prospettive del mercato e per raccogliere suggerimenti sulla discussione che si aprirà presto sul «premio qualità».

Unica «doccia fredda» sull'entusiamo vendemmiale, la notizia che l'Iva passerà per il vino dal 16 al 19 per cento. Su questo fronte, da annotare una presa di posizione della Confederazione italiana agricoltori, che ha inviato una lettera a tutti i parlamentari piemontesi, per invitarli «a fare tutto il possibile per scongiurare l'aumento su un bene non certo di lusso, in un paese produttore come l'Italia». [e. ce.]

Anche a Gavi annata storica

Il presidente del Consorzio di tutela «Paragonabile solo a quella del '47»

GAVI. Per il comprensorio del «Gavi» dice Mario Moccagatta, presidente del Consorzio di Tutela del «Gavi», quella '97 è stata una vendemmia del secolo», secondo Mario Moccagatta: «La migliore da quando la produzione è gestita professionalmente e scientificamente: fu così solo nel '47». In un incontro con le associazioni di categoria ed il consorzio era stato proposto di iniziare la vendemmia il 23 settembre. «Chi ha saputo aspettare - dice Moccagatta - è prima in vigna ha operato correttamente, ha ottenuto un risultato storico». Per quanto il Cortese di Gavi, il rapporto ottimale fra le varie caratteristiche, (la perfetta maturazione, l'acidità più bassa), preannunciano l'ottenimento di un vino di un profumo e di una «rotondità» eccezionali. Stesse valutazioni riguardano anche dolcetto e barbera. Si preannuncia un'ottima per i vini delle Colline Tortonesi. Dalla Cantina sociale di Tortona, 800 soci conferenti, confermano: «C'è una maturazione eccellente, le gradazioni sono tutte buone e la fermentazione in effetti producendo profumi assai piacevoli». Finita la raccolta del Cortese, è in corso quella del Barbera. Le uve conferite alla Cantina comprendenti Dolcetto, Chardonnay, Barbera e Cortese, non è elevato forse ci si aspettava: i sui 50 mila quintali, in altri anni si è arrivati a punte di 80 mila. [m. pu.]

«Linea verde» per il Brentau

Stamattina Raiuno è ad Acqui poi tavolata col Brachetto doc

Sandro Vannucci, oggi ad Acqui

ACQUI. Brentau in gara per «Linea Verde». A poche settimane dal della «Festa della feste» stamattina, verrà ripetuto in città il Palio del Brentau, ci sarà Sandro Vannucci. Il programma, verrà train diretta da Raiuno dalle 12,20 in piazza Bollente.

Già da ieri mattina, in Italia stati sistemati due grandi camion squadra esterna Tre di Milano, trasportano tutte le attrezzature tecniche necessarie per la trasmissione. Oltre ai camion della regia e dei gruppi elettrogeni e di trasmissione via satellite sono arrivati ad Acqui una sessantina tra tecnici e personale della Rai, che hanno già installato luci di scena ed i collegamenti radio televisivi tra telecamere e la regia mobile, per un totale di circa chilometri di cavi. L'amministrazione comunale, ha mobilitato gran parte del personale sia dell'Ufficio tecnico che dell'economato, oltre agli agenti della Polizia Municipale che questa mattina, Carabinieri dovranno mantenere l'ordine pubblico per la durata della trasmissione che si concluderà alle 13,25. Ai piedi dell'edicola della Bollente, state sistemate quattro antiche vasche bagno dell'epoca del Re Carlo Alberto, per sottolil carattere termale della città, mentre state «ritoccate» le antiche iscrizioni in latino che si trovano sopra la bocca principale della fonte. Tra la coreografia, alcune botti di vino, e un antico carro con l'uva trainato da buoi. Tutto per far meglio risaltare le grandi tradizioni agricole di Acqui: al termine della trasmissionede tavolata coi prodotti tipici e Brachetto d'Acqui Docg.

Gian Luca Ferrise

ARTE E CASTELLI

Ovada, romantico giardino inglese

STA per chiudersi la rassegna «Castelli aperti viaggio nelle del Basso Piemonte», manifestazione la quale i manieri hanno aperto i battenti ai turisti della domenica. L'iniziativa, inaugurata a maggio, si conclude domenica prossima.

Quindi, ultime due domeniche per visitare i castelli di: Acqui, Borghetto Borbera, Cassine, Castelnuovo, Melazzo, Montecastello, Novi, Piovera, Pozzolo, Rocca Grimalda, San Giorgio, Tagliolo, Trisobbio, Vignale, Cisterna D'Asti, Monastero Bormida, Montiglio, Orsara Bormida, Prasco, villa Schella ad Ovada. All'ingresso dei castelli ci sono le guide del Cegat che accompagnano i visitatori svelando i segreti delle residenze e le particolarità del territorio. La rassegna è stata organizzata per il secondo consecutivo dagli assessorati alla cultura della Provincia di Alessandria, Asti, Cuneo, dalla Regione e dal consorzio Langhe, Monferrato Roero.

Oggi l'attenzione è rivolta a Villa Schella di Ovada.

Villa Schella è una cascina del 1800 annessa una casa padronale. Appartiene da sempre alla famiglia Parodi Delfino Bozzano. Nel secolo scorso era la classica di villeggiatura dove i signori andavano a trascorrere periodi di diporto, ed ancora adesso ha mantenuto in parte questa funzione.

Nel corso degli anni ha subito vari rimaneggiamenti, nel 1880 è stata costruita la che porta il bollo del vescovo di Acqui e nel 1930 la residenza è stata riadattata con graffiti a torrette. Essendo una stata abitata è visitabile solo il parco che la circonda. Si tratta di un giardino all'inglese che si estende per tre ettari e stato intatto di altri tempi. E' interessante dal punto di vista botanico e naturalistico per le essenze, anche di alto fusto che vi si conservano. Tra queste vi è il «Taxodium Distichum», specie di cipresso calvo. La coltivazione delle è un gusto tipico del 1800 quando i signori amavano scambiarsi piante e ricette. Abbelliscono il parco moltissime varietà di fiori, tra cui delicate, rare, ma soprattutto antiche, le candide magnolie a uno splendido esemplare di cedro del Libano, cresciuto allo stato naturale e una bassa ramificazione, i profumatissimi carpini.

Gli arredi sono quelli classici di un parco storico inglese: un' elegante decorativa fontana una graziosa vasca per i pesci, boschetti, specchi d'acqua, che riecheggiano l'idea di un paesaggio naturale lontano da rigidi costrutti architettonici.

Il giardino è privato durante la primavera e l'estate ospita concerti e conferenze.

L'apertura dei castelli si è accompagnata a momenti di festa, rievocazioni medioevali e concerti. E' anche stata l'occasione per scoprire percorsi e monumenti monferrini. A questo proposito oggi le guide del Cegat organizzano una passeggiata medioevale.

L'Itinerario le abbazie dell'alessandrino è un affascinante viaggio attraverso il tempo e lo spazio che partendo vie Protoromanico Benedettino in valle Bormida segue l'antico percorso val Lavata. Il percorso si snoda dall'abbazia di San Quintino a Spigno Monferrato fino a Sezzadio per raggiungere l'abbazia cistercense di Santa Maria di Rivalta Scrivia.

Si parte da alessandria alle 9 da piazza Garibaldi e si torna alle 18,30.

L'artista scomparso

Commozione all'antologica di Nino Proto

Nino Natale Proto aveva 88 anni ed era il decano degli artisti di Ovada

OVADA. Commozione all'apertura della mostra antologica del pittore Nino Natale Proto decano degli artisti ovadesi, del quale l'altro giorno si sono svolti i funerali (aveva 88 anni). tempo l'anziano artista stendeva questa personale, rinviata nel tempo. E, già gravemente malato, ha fatto appena in tempo ad apprezzare decisione di promuovere la rassegna da parte dell'Accademia Urbense e dell'assessorato alla Cultura Comune.

Come aveva sempre fatto, anche questa Nino Natale Proto l'aveva l'allestita personalmente e curata nei particolari.

Le pareti dei tre locali di piazza Mazzini letteral- tappezzate le sue opere multicolori. La rassegna è poi completata da numerose fotografie, dotate minuziose didascalie, che testimoniano non solo la lunga carriera dell'artista, anche la vita della città, della quale è stato protagonista come organizzatore e animatore di tante iniziative culturali.

La cerimonia ufficiale dell'inaugurazione è stata rinviata a un'altra occasione, quando verrà anche rievocata figura di quel emerito ovadese, come ha comunicato ai numerosi presenti lo stesso presidente dell'Accademia Urbense, Giorgio Oddini. [r. bo.]

Alle 20 al Tartara

Piatti di 15 Stati alla multietnica

CASALE. Piatti tipici di quindici Stati diversi dell'Europa, dell'Africa, dell'Asia e dell'America serviti, gratuitamente, alla cena multirazziale all'insegna dello slogan «Cittadini del mondo» e in programma questa sera, dalle 20, nel salone Tartara del mercato Pavia in piazza Castello. Tra gli invitati vi sono il vescovo Germano Zaccheo e l'assessore Gianni Calvi.

Promotori della serata «di cultura e reciproca» le Comunità immigrati, Cascina G:, Centro giovani, Scout, EquAzione, Migrantes diocesana. Tutti possono partecipare all'iniziativa, liberamente: oltre cibi preparati da stranieri che vivono nel Casalese si potranno apprezzare musiche, danze e simboli altre terre.

Alla serata multietnica partecipano anche gli artisti che per tutta la giornata di oggi, dalle 10 alle 19, daranno vita alla prima «Festa in chiostro», organizzata dal laboratorio artistico Piccolo sipario nel chiodi Palazzo Treviso, con apertura al pubblico anche del Coro di Santa Caterina.

I partecipanti interpreteranno la forma artistica preferita: da composizioni floreali, a produzione vini, a dipinti e sculture su ardesia, a gioielli in filigrana d'argento, a lavori di ceramica, a maschere in cuoio, a prodotti di ortofrutta, a cappelli, ad alberelli in di e restauro di mobili antichi, a confetture salse farine, a bonsai, a gioielli in perline, a sculture in ferro, a quadri e vassoi e altro ancora.

Il programma anche la mostra del pittore Paolo Polacco, il concerto del Gruppo Sambaion (che parte da piazza Mazzini alle 15, fino a Palazzo Treviso), il mimo e le pantomime Vito Garofalo (ore 17). [s. m.]

Domani
LA STAMPA
ti regala il

Il Ministero delle finanze ha inviato nei mesi scorsi a circa due milioni di imprenditori e professionisti un questionario, con la richiesta di alcuni dati sulla loro attività, che sarà utilizzato per l'elaborazione degli studi di settore.
Il questionario può essere compilato e restituito sia modello cartaceo che supporto magnetico; per i contribuenti che utilizzano questa seconda modalità di compilazione - e si ritiene siano la maggioranza - il questionario può essere inviato all'Amministrazione finanziaria entro il 30 ottobre; mese in più rispetto a chi ha utilizzato il modello cartaceo.
Questa guida, prodotta dall'Amministrazione finanziaria e distribuita gratuitamente ai nostri lettori, illustra le finalità dell'iniziativa e le modalità di compilazione e di restituzione dei questionari e può quindi essere di aiuto per i contribuenti interessati da questa operazione e che utilizzeranno il supporto informatico per la compilazione del modello.

Chiedetelo al vostro edicolante*
*Nelle edicole di Torino, Aosta, Alessandria, Asti, Biella, Cuneo, Novara, Vercelli, Imperia e Savona.
Gli abbonati potranno avere il "vademecum del contribuente" rivolgendosi al Salone La Stampa, in via Roma 80, a oppure scrivendo a Ufficio Abbonamenti - via Roma 80

MAPPA DEGLI APPUNTAMENTI DI DOMENICA

Mercatino a Villanova, camminata nel parco [redacted] Valleandona

ECCO [redacted] panoramica di appuntamenti [redacted] oggi nell'Astigiano.

[redacted] Dall'alba al tramonto [redacted] in programma l'8ª mostra mercato dell'antiquariato. Le bancarelle [redacted] allestite a partire dalle 7,30 nelle vie del centro. L'appuntamento fa parte del «Settembre» organiz[redacted] da Pro loco [redacted] Comune. Un appuntamento per gli appassionati di oggetti d'epoca e artigianato. La giornata conti[redacted] alle 15 nel salone municipale con l'appuntamento di musica [redacted] poesia dedicato all'artista Eduardo Di Bella. Parteciperanno Davide Pulia (tenore), Sabina Cortese (violino), Nadia Seia (pianoforte). Eseguiranno anche alcuni brani con testi di Di Bella. Ingresso libero.

[redacted] Giornata di osservazioni naturalistiche organizzata dalla Lipu (Lega protezione uccelli). Appuntamento alle [redacted] sul piazzale del ponte sul Tanaro di corso Savona. Durante la gior[redacted] saranno osservate diverse specie [redacted] volatili [redacted] apposite schede. Necessario portarsi [redacted] binocolo. Partecipazione gratuita.

COSTIGLIOLE. Si conclude la Festa campagnola d'autunno: cena [redacted] tajarin e porchetta (30 mila lire). Prenotazioni: 969.126 e 969.351.

[redacted]ZA. Alla Bottega del [redacted] serata dedicata a trippa e barbera delle colline nicesi. Orario: 11-13 e 17-1. Tel. 793.350.

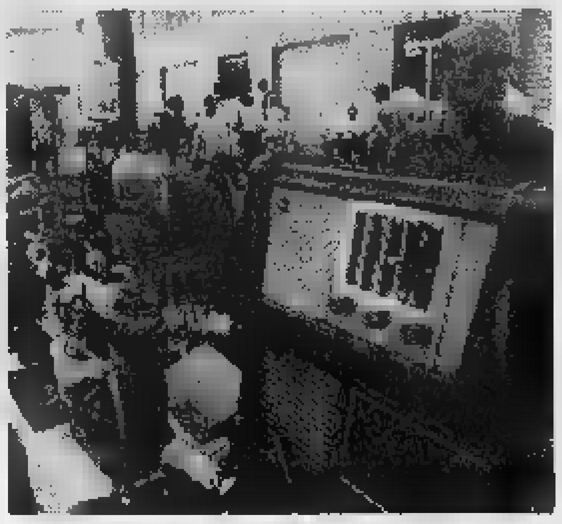
Oggi a Villanova si terrà un mercatino dell'antiquariato Nel pomeriggio ci sarà inoltre un [redacted] di musica classica dedicato [redacted] scrittore Edoardo Di Bella

[redacted] DAMIANO. Al cinema «Cristallo» s'inizia la rassegna cinematografica dedicata alle famiglie. La novità è l'ingresso gratuito per i bambini accompagnati dai genitori. Alle 15 e alle 16,30 sarà proiettata la riedizione del classico di Walt Disney «Lilli il vagabondo». Ingresso: interi 10 mila, ridotti 5 mila.

VALLEANDONA. Visita guidata alla riserva paleontologica delle Valli Andona e Botto promossa dall'Ente parchi. L'appuntamento alle 14 nella piazza della frazione. Quota di partecipa[redacted]: bambini fino a [redacted] anni, gratis; da [redacted] a 12 anni: 2 mila lire; gruppo con meno di 10 per[redacted]: [redacted] mila lire pro capite; da 10 a [redacted] pe[redacted]: 5 mila.

[redacted]TO. Si concludono gli appuntamenti del «Settembre» con la festa dell'acciuga e della soma d'ai: dalle 15,30 giochi in piazza Giordano e distribuzione di specialità.

[redacted]. Stasera al dancing «La Rosa dei Venti» si balla con l'orchestra «I melodici». Info. 939.298; 939.194.

MONTIGLIO. Penultima domenica oggi per partecipare alle visite guidate ai castelli astigiani [redacted] Montiglio, Monastero Bormida [redacted] Cisterna. Orario: 10-12 [redacted] 14,30-18,30.

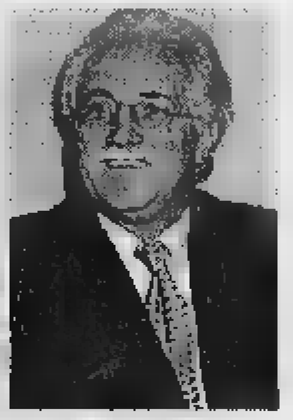
La gastronoma Suor Germana e Giorgio Calabrese dietologo oggi ospiti alla Sagra della nocciola [redacted] Castellero

Castellero, Suor [redacted] [redacted] sagra della nocciola

CASTELLERO. Oggi 15ª edizione della «Sagra della nocciola», organizzata da Comune e Pro loco [redacted], col patrocinio [redacted] Regione. S'inizia alle 8,30 con l'esposizione di trattori d'epoca; alle [redacted] resa [redacted] nocciola. Alle 10 il [redacted] gno «Valorizzare la nocciola e incrementare la coltura»: parleranno responsabili dell'assessorato all'Agricoltura [redacted] Regione, Asprocor e il dietologo Giorgio Calabrese sul [redacted] «La nocciola contribuisce ad allungare la vita?»; moderatore Ercole Zuccaro. Tra gli ospiti anche il [redacted] Saracco, il deputato Armosino, il presidente della Camera di commercio, Garipoli, i consiglieri Cotto e Grasso. Alle 12,30 sarà servito [redacted] «gran bollito». Quindi premiazione dei produttori. La galleria [redacted] personaggi [redacted] completata da Suor Germana, in giuria per il concorso delle torte. Sono in mostra opere di Patrizia Maiocco, Carlo Veiluva e Roberta Borello. [m. t.]

UN NOME, UNA VIA

A Rocca d'Arazzo un pioniere del volo

ANCHE l'Astigiano ha avuto i suoi pionieri del volo. Tra questi c'è Enrico Cammarota di Rocca d'Arazzo. Nacque nel 1882 da Sofia Cornero e Gaetano Cammarota, provvedi[redacted] agli studi ad Alessandria.

A Rocca d'Arazzo, Giuseppe Cornero, nonno di Cammarota, fece costruire accanto alla casa, [redacted] abitazione [redacted] ramo cadetto, [redacted] cui vennero poste due lapidi che, trasferite negli Anni '50 dal Comune, furono ricollocate nella loro sede su proposta del generale Paolo Cornero, discendente più prossimo della famiglia.

Enrico Cammarota aveva studiato a Roma e aveva esercitato per alcuni anni la professione di ingegnere allorché, affascinato dall'avventura [redacted] volo, volle essere progettista e pilota come i fratelli Wright. Andò [redacted] Francia e ottenne il brevetto di pilota a Mourmelon. Tornato in Italia, fu nominato istruttore come sottotenente di complemento del genio [redacted] Scuola Militare d'Aviazione di Roma, a Centocelle.

Qui Enrico Cammarota morì un giorno di dicembre del 1910 a 28 anni, durante un volo [redacted] pro[redacted] per un banale incidente. «Doppia sciagura aviatoria a Centocelle» fu il titolo della cronaca dell'incidente apparso sull'Illustrazione Italiana: vi avevano perso la vita Cammarota e il meccanico Castellani, che provava per la prima volta l'ebbrezza del volo. Due le versioni sull'incidente: per un troppo brusco viraggio comandato [redacted] timone di profondità l'apparecchio si piegò sulla destra e precipitò, oppure, al momento dell'atterraggio, si trovò improvvisamente sulla pista un bufalo spaventato.

Pioniere dell'aeronautica militare e civile, Enrico Cammarota anticipò con il suo sacrificio il battesimo di fuoco nel cielo della Libia dell'anno successivo durante la guerra italo-turca. Il suo nome [redacted] ricordato da una [redacted] a Rocca d'Arazzo e da una strada all'aeroporto [redacted] Roma Fiumicino, mentre c'è una lapide al deposito dell'Areonautica di Castello d'Annone, già al comando del campo di aviazione di Quarto «Enrico Cammarota». Della sua vita ha [redacted] Vanni Cornero nel libro «Rocca d'Arazzo. Storia. Tradizioni. leggende» (prefazione di Lorenzo Mondo, Canova di Govone, 1994, [redacted] mila lire).

Giuseppe Crosa

Fotografi piemontesi [redacted]

Modelle, mostra-scambio e check-up

ASTI. S'inizia alle [redacted] di [redacted] il «Meeting dei fotoamatori del Piemonte» al Centro Giovani comunale [redacted] via Goltieri.

La manifestazione è organizzata dall'Acfa, Associazione culturale fotoamatori astigiani, in collaborazione con [redacted] Comune, ed è riconosciuta dalla Piaf, federazione [redacted] associazioni di fotoamatori.

Il programma della giornata sarà ricco e intenso. L'appuntamento che probabilmente richiamerà l'attenzione della maggior parte dei fotoamatorie [redacted] la mostra-scambio di materiale fotografico: fotocamere d'epoca, stampe di altri tempi, marchingegni [redacted] tecniche magari superate, ma [redacted] per questo meno affascinanti.

I fotoamatori potranno inol[redacted] sperimentare [redacted] proprie capacità di ripresa ritraendo due fotomodelle, in una seduta [redacted] cura di «Fotogiò».

[redacted] fotografo Gibi Peluffo [redacted] a disposizione per «leggere» le fotografie che gli verranno sottoposte dai fotoamatori e dare indicazioni per aiutare nel perfezionamento della tecnica.

Alberto Rudigier presidente Acfa

Chi desidera un «consulto» sull'efficienza della propria macchina fotografica reflex, potrà rivolgersi agli esperti per un «check up».

Uno dei momenti centrali della manifestazione è la mostra «Mamme e bambini nel mondo» stampe a colori di Gibi Peluffo.

Ci sarà anche un settore dedicato al computer, nel quale si potranno fare le prime esperienze con la fotografia digitale su stazione grafica a cura di «Format».

La partecipazione al meeting è gratuita e si svolgerà anche in caso di pioggia.

L'Acfa [redacted] 23 iscritti [redacted] ha sede al Centro giovani. I soci si trovano ogni giovedì sera. «Organizziamo questa manifesta[redacted] - spiega il presidente Alberto Rudigier - per promuovere l'interesse della fotografia specialmente tra i giovani. La fotografia [redacted] uno strumento didattico efficace, oltre ad [redacted] un mezzo espressivo e creativo. Ci farà senz'altro piacere incontrare nu[redacted] persone interessate, per discutere e trovare idee nuove».

L'Acfa organizzerà, tra non molto, un corso di fotografia impostato su un metodo moderno, che consentirà un agevole [redacted] veloce apprendimento, basato più sulla parte pratica rispetto alla teoria. [a. b.]

[redacted] E [redacted]

[redacted] Al Platano i paesaggi di Giancarlo [redacted]

Alla galleria «Il platano», corso Alfieri 263, [redacted] aperta la personale del pittore e grafico canellese Giancarlo Ferraris. L'esposizione segna una svolta nello stile del pittore, che pare ispirarsi a un astrattismo che rimanda [redacted] Sutherland [redacted] al precubismo cézanniano. Ferraris punta soprattutto [redacted] una interpretazione ed effetto del paesaggio, con accostamenti cromatici mai trasgressivi, ma dall'impatto emotivo di gran[redacted] effetto. L'artista di Canelli [redacted] comunque rimasto fedele alle sue tematiche, la campagna e le Langhe, in cui si inserisce la presenza umana. Oltre ai dipinti, Ferraris presenta anche incisioni. La mostra resterà aperta fino al [redacted] ottobre; orario: 9-12 [redacted] 15,30-19,30, da martedì a sabato.

[redacted] La Promotrice in festa per il cinquantenario

La «Società promotrice delle belle arti» di Asti compie 50 anni. Li festeggia con una mostra [redacted] palazzo Mazzetti [redacted] con un libro che racconta la sua storia. La rassegna è stata inaugurata ieri e raggruppa oltre 150 opere, molte delle quali eseguite da artisti ormai scomparsi. Fino al [redacted] ottobre.

Il pittore Giancarlo Ferraris

[redacted] Corsi [redacted] pittura [redacted] Bottega [redacted] pittore

[redacted] metà ottobre si terranno corsi [redacted] acquarello, pittura [redacted] tela e ceramica, manipolazione della creta. Organizza «La bottega del pittore», corso Savona 331. Informazioni al 53.054.

[redacted] galleria «Eidos» in trasferta a Brescia

La «Eidos» partecipa a «Expo-Arte» di Montichiari, Brescia, che si concluderà domani. Alla rassegna Mario Soria, titolare della galleria astigiana, è presente, oltre che con la personale di Georges Mathieu, maestro dell'informale francese, con opere di Accardi, Turcato, Hartung, Fontana, Munari, Veronesi, Warhol e altri artisti.

[redacted] A Magliano [redacted] dipinti di Catalano

Nel castello [redacted] nella Confraternita dei «battuti» di Magliano Alfieri, fino [redacted] 26 ottobre l'astigiano Antonio Catalano, attore della compagnia «Alfieri», e Beppe Pepe presentano «Poesie del vedere e del sentire», rassegna multimediale: poesia, viedeoarte, installazioni. Orario: sabato [redacted] domenica, 11-24.

[redacted] A San Pietro i viaggi di Franco Asa[redacted]

Continua alla galleria «San Pietro - Incontri d'arte», via Calos[redacted] 5, la personale di Franco Asaro. L'artista canellese presenta opere realizzate durante i suoi recenti viaggi in Provenza. Fino al 12 ottobre; orario: 16,30-19,30.

[redacted] Montalbano a San Giorgio Scarampi

All'Oratorio [redacted] Santa Maria Immacolata a San Giorgio Scarampi, la «Scarampi foundation» presenta «Trame di fili e di segni»: immagini sull'arazzeria fondata da Vittoria Montalbano e Valerio Miroglio, attiva per un decennio. Fino al 19 ottobre. Orario: sabato e domenica 10-19. Durante la settimana rivolgersi al parroco di San Giorgio, don Riccabone.

[redacted] Pierflavio Gallina [redacted] di Mango

Fino al [redacted] novembre si può visitare all'Enoteca di Mango (Cn), la mostra [redacted] Pierflavio Gallina, di Santo Stefano Belbo.

[redacted] [redacted]tri contemporanei al «Punto arte»

Il «Punto arte Ranaboldo» di Loazzolo ospita una collettiva di artisti contemporanei: Felice Casorati, Macciotta, Calandri, Colombotto Rosso, Allimandi, Abacuc, Pontecorvo, Saccomandi, Spazzapan, Molinari.

[redacted] Pittrice svizzera al [redacted] di vista»

Al circolo «Punto di vista», in piazza San Leonardo a Canelli, espone la pittrice svizzera Anne Marie Baumann. Orario: 19-21; sabato, 16-20; domenica, 10-12 e 17-21.

Armando Brignolo

[redacted] A...

Questa settimana compiono gli anni **[redacted] 5:** Rita Puja, ballerina; [redacted]renzo Fornaca, consulente librario; Anna Maria Scalino, impiegata.
[redacted]: Armando Trabalza, dipendente ferrovie, consigliere comunale Villafranca; Sergio Moscone, geometra, Montiglio; Luigi Duso, pensionato; Maria Renda, casalinga; Pier Luigi Visconti, industriale, consigliere Fondazione Cassa di risparmio; Giampiero Della Rovere, artigiano; Ezio Cotto, [redacted]ipendente Asp; O[redacted] Basile, casalinga; Luigi Borgo, scultore.
Martedì 7: Roberto Conti, operaio; Bruno Macagno, autista; Agnese Musso, casalinga; Stefania Borio, universitaria; Giuseppe Carlo Soave, pensionato.
Mercoledì 8: Nicola Lazzaro, carrozziere; Marisa Coppo, impiegata; Giorgio Bassignana, presidente federazione provinciale Basket; François Marie Gilardetti, bimbo, San Damiano; Luigi Visconti, coltivatore diretto, Nizza; Giovanni Paracchino, pensionato; Anna Romio, studentessa; Mimma Baldi, imp. Comune Agliano.
[redacted] 9: [redacted] Piubelli, titolare concessionaria Fiat, Asti; Giuseppe Casalaova, dirigente Coldiretti; Elena Visconti, vigile urbano Asti; Aldo Boffano, impresario edile; Alvaro Bonosa, artigiano.
Venerdì 10: Roberta Farci, operaia, Montechiaro; [redacted] Fulgido, insegnante; Piera Marcoz, commercialista; Anna Bevilacqua Visconti, imprenditrice, Dusino San Michele; Maria Laura Balbo, insegnante; Paolo Penna, [redacted].
[redacted] 11: Carmela Popolizio, infermiera professionale; Walter Porro, dipendente Telecom.

STASERA AL CINEMA

[redacted]
LUX. Tel. 594.147. **Lolita** di A. Lyne, con J. [redacted], [redacted] Griffith, [redacted] Swain. Or.: 14,30; 17,20; 19,50; 22,30. Lire 12.000.

POLITEAMA. Tel. 530.086. **M.I.B. Men in black** con T. Lee Jones e W. Smith. Or.: 16; 18,10; 20,20; [redacted]. Lire 12.000.

RITZ. Tel. 530.085. **Soldato Jane** di R. Scott, con Demi Moore. Or.: 15; 17,25; 19,50; 22,30. Lire 12.000.

NUOVO SPLENDOR. [redacted] 595.040. **Air Force One** con H[redacted] F[redacted]. Or.: 16; 18; 20,10; 22,30. Lire 12.000; 8000.

[redacted] [redacted] Tel. 598.457. [redacted] con J. Foster e M. McConaughey. Or.: 16,45; 19,45; 22,30. Lire 12.000; 8000.

LUMIERE (DON BOSCO). Tel. 410.858. Ore 16,30 **L'incantesimo del lago 2.** Ore 20,15; 22,30 **Austin Powers. Il controspione** di M. J. Rosch, con E. Hurley e M. Myers. Lire 10.000 (7000).

[redacted]
BALBO. Tel. 624.889. **Il mondo perduto. Jurassic park** di S. Spielberg. Or.: ap. 15; ult. 22,30. Lire 10.000 (7000).

[redacted]
[redacted]. Tel. 966.376. [redacted]

[redacted]
[redacted] Tel. 701.459. [redacted]. Foster e M. McConaughey. Or.: 20,30; 22,30. Lire 10.[redacted]

LUX. Tel. 702.788. **Lolita** con A. Lyne con J. Irons, M. Griffith, O. Swain. Or.: 15; 17,30; 20; 22,30. Lire 10.000; 8000.

SOCIALE. Tel. 701.496. **M.I.B. Men in black** con T. Lee Jones e W. Smith. Or.: 14,30; 15,30; 18,30; 20,30; 22,30. Lire [redacted] 8000.

VERDI. Tel. 701.459. [redacted]o di P. Virzì con E. Gabriellini e N. [redacted]. Or.: ap. 15; ult. 22,30. Lire 10.000; [redacted].

[redacted]
CRISTALLO. Tel. 975.124. **Lilly e il vagabondo** (cartone animato di Walt [redacted]). Or.: 15; 16,30. Lire 10.000; 5000.

LUX. Tel. 975.016. **Scream** di W. Craven, con D. Barrymore, D. Arquette, N. Campbell. Or.: 16,30; 20,30; 22,30. Lire 10.000; 5000.

SPLENDOR. Tel. 982.288. [redacted] C. Vanzina, con Paolo Villaggio. Or.: 16,30; 20,30; 22,30. Lire 10.000; 5000.

SCEGLI IL CINEMA
[redacted]

NELLE SALE DI TORINO

ADUA 200 c. [redacted] Cesare 67, tel. 856.521. [redacted] **Jane**. Or.: 15,45; 18; 20,15; 22,30.
[redacted]. [redacted] 67, tel. 856.521. **M.I.B. Men in black.** Or.: 15; 17; 18,40; 20,40; 22,40.
ALFIERI p. Solferino 2, t. [redacted]. Dal 7 all'11 ottobre **Tutti dicono I love you.** Ore 15,30 unica proiezione.
AMBROSIO [redacted] corso V. [redacted] nuele II 52, tel. 547.007. *Sala 1:* **Lolita.** Or.: 14,30; 17,10; 19,50; 22,30. *Sala* [redacted] **mondo perduto - Jurassi[redacted]** [redacted]. Or.: 15; 17,30; 20; 22,30. *Sala 3:* **She's so Lovely (Così carina).** Or.: 14,30; 16,30; 18,30; 20,30; 22,30.
ARLECCHINO c. Sommeiller 22, tel. 581.71.90. **Soldato Jane.** Or.: 15; 17,30; 20; 22,30.
CAPITOL via [redacted] Dalmazzo 24, [redacted]. **Le nuove avventure [redacted] Charlie.** Or.: 15,30; 17,15; 19; 20,45; 22,30.
CENTRALE v. [redacted] 27, tel. 540.110. **Happy together.** Viet. [redacted] 18 anni. Or.: 15; 16,50; 18,40; 20,40; 22,40.
C. CHAPLIN I v. Garibaldi 32/e, t. 436.07.23. **Ovosodo.** Or.: 16; 18,10; 20,20; 22,30.
C. CHAPLIN 2 via Garibaldi 32/e, t. 4360723. **Consigli per gli acquisti.** Or.: 15,50; 17,35; 19,20; 21,05; 22,50.
CIAK c. G. Cesare [redacted], [redacted]. 232.029. **Contact.** Or.: 16,30; 19,30; 22,30.
CRISTALLO via Gotto 5, t. 650.71.00. **Batman & Robin.** Or.: 15; 17,30; 20; 22,30.
DORIA v. Gramsci 9, t. 542.422. **Innamorati cronici.** Or.: 16; 18,10; 20,20; 22,30.
[redacted] **GRANDE** p. Sabotino, tel. 447.52.41. **M.I.B. Men in black.** Or.: 15,10; 17,05; 18,40; 20,35; 22,30.
ELISEO BLU p. Sabotino, t. 447.52.41. **Soldato Jane.** Or.: 15,30; 17,50; 20,10; 22,30.
ELISEO ROSSO p. Sabotino, t. 447.52.41. **Ovosodo.** Or.: 16; 18,10; 20,20; 22,30.
EMPIRE p. Vittorio Veneto 5, tel. 817.16.42. **Con Air.** Or.: 16; 18,10; 20,20; 22,30.
ERBA 1 c. Moncalieri 241, t. 661.54.47. **Il viaggio della sposa.** Or.: 16,30; 18,30; 20,30; 22,30.
ERBA 2 c. Moncalieri 24, t. 661.54.47. **Il bagno turco.** Or.: 16,30; 18,30; 20,30; 22,30.
ETOILE v. Buozzi ang. v. Roma, t. 530.353. [redacted]: 15,20; 17,10; 19; 20,50; 22,40.
FARO v. Po 30, tel. 817.3323. **Air force one.** Or.: 15; 17,30; 20; 22,30.
FIAMMA c. Trapani 57, tel 385.20.57. **Il mondo perduto - Jurassic Park.** Or.: 15; 17,30; 20; [redacted].
IDEAL corso Beccaria 4, tel. 521.4316. **Con[redacted].** Or.: 16,30; 19,30; 22,30.
KING via Po 21, tel. [redacted]. **Tano da morire.** Or.: 16; 17,40; 19,20; 21; 22,40.
KONG v. S. Teresa 5, t. 534.614. [redacted] **road.** Or.: 16; 18,10; 20,20; 22,30.
LILLIPUT via XX Settembre 15 bis, tel. 537.100. **Nella società degli uomini.** Or.: 16,15; 18,20; 20,25; 22,30.
LUX Gall. San Federico, tel. 541.283. **Air Force One.** Or.: 15,15; 17,40; 20,05; [redacted].
[redacted] **UNO** v. [redacted] 8, tel. 817.10.46. [redacted] **di tango (The Tango Lesson).** Or.: 16,30; 18,30; 20,30; 22,30.
NAZIONALE 1 via Pomba 7, t. 812.41.73. **Ovosodo.** Or.: 16; 18,10; 20,20; 22,30.
[redacted]**ONALE 2** via Pomba 7, tel. 812.41.73. **M.I.B. Men in black.** Or.: 14,50; 16,45; 18,40; 20,35; 22,35.
OLIMPIA 1 via Arsenale 31, tel. 532.448. **Lolita.** V. M. 14. Or.: 14,45; 17,20; 19,55; 22,30.
OLIMPIA 2 via Arsenale 31, t. 532.448. **In barca a vela contromano.** Or.: 15,45; 18; 20,15; 22,30.
ROMANO Gall. Subalpina, tel. 562.01.45. **M.I.B. Men in black.** Ingr. 11.000.
STUDIO [redacted]. Acqui 2, t. [redacted]. **Il figlio di Bakunin.** Or.: 16,30; 18,30; 20,30; 22,30.
VITTORIA v. Roma 356, t. 562.1789. **Sc[redacted]** V.M. 14. Or.: 15,45; 18; 20,15; 22,30.

TEATRI

TEATRO REGIO. Stagione d'Opera 199[redacted]: da martedì 14/10 vendita dei biglietti per le opere [redacted] et Dalila (21/10 - 2/11), **Candide** (18 - 29/11), **Le nozze di Figaro** (9 - 21/12), **Evgenij Onegin** (22/1 - 4/2/98).
AUDITORIUM RAI p.za Rossaro. CHIUSO.

AI CINEMA
POLITEAMA DI ASTI
SOCIALE DI NIZZA M.TO

Vinci ... click!
Ritira presso i distributori API l'adesivo MEN IN BLACK e potrai vincere premi da colossal!

UNA VISTA TROPPO "SCONTATA" NON È UNA COSA SERIA.

OTTICA SALVA DA VALORE ALLA VOSTRA VISTA.

Lasciamo ad altri la promessa di soluzioni e affari eccezionali. Noi facciamo un mestiere diverso con un'ottica diversa. Un mestiere forse meno spettacolare, ma sicuramente più delicato e importante. Il nostro compito consiste infatti nell'aiutarvi a [illegible] con responsabilità e [illegible] i problemi di vista proponendovi in ognuno dei nostri Centri soluzioni efficaci, funzionali e soprattutto mirate alle vostre personali esigenze.

Non accontentatevi quindi di una vista troppo "scontata": correreste il rischio di far scontare ai vostri occhi le conseguenze di una scelta troppo affrettata.

OTTOBRE MESE PREVENZIONE DELLA VISTA

OTTICA SALVA

Venite a vedere da noi.

PERCHE' NON E' VERO CHE UN'OTTICA VALE L'ALTRA.

ANCHE AD ASTI L'OTTICA È SALVA - VIA CAVOUR 99 - TEL. 0141/ 43.68.79

TORINO
- [illegible] SIRACUSA 67 - TEL. [illegible]
- VIA NIZZA 372 - TEL. 696.30.50
- C.SO TRAIANO 3 ANG. C.SO [illegible]ETICA TEL. 317.97.91
- C.SO GIULIO C[illegible] 63 - TEL. 85.10.78
- VIA MON[illegible] TEL. [illegible]
- C.SO DE GASPERI [illegible]CETTA TEL. [illegible]
- VIA TRIPOLI 45 -
- VIA M. CRISTINA - TEL. 669.97.57
- P.ZZA STATUTO 26 ANG. VIA CIBRARIO
- VIA NIZZA 6[illegible] TEL. 66.88.997

ASTI
- VIA CAVOUR 99 - TEL. 0141/ 43.68.79

CHIVASSO
- VIA TORIN[illegible]45 - TEL. 910.29.30

MONCALIERI
- [illegible] STAZ[illegible]

Da stamane al palazzo della Provincia le finali del torneo internazionale

Scacchi, tutti sfidano un tedesco

E dal '98 forse si giocherà in primavera

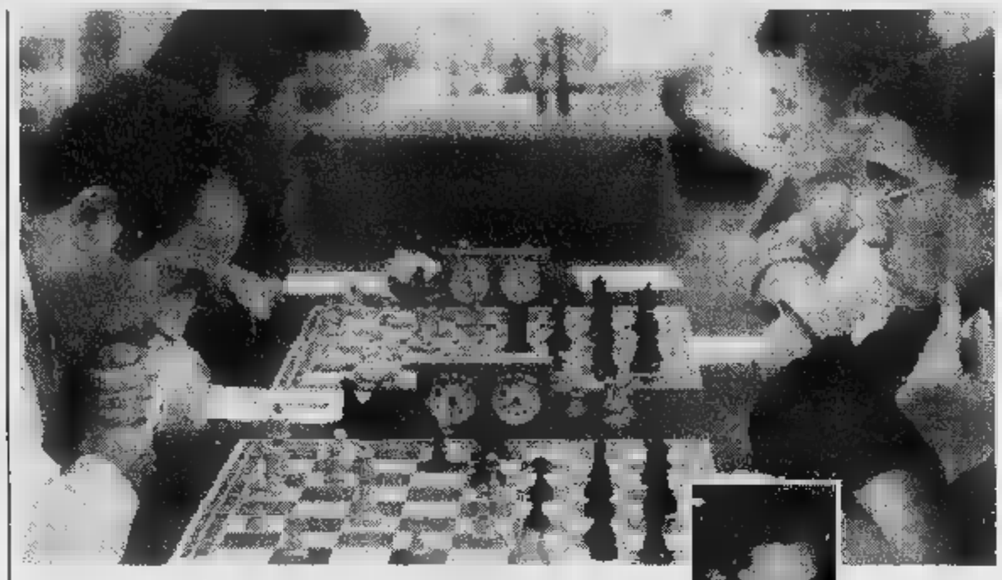

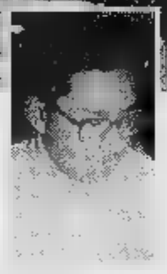

Rajesh Porcellana. Sopra, alcuni giocatori un'edizione precedente

Si conclude stamane al palazzo della Provincia la 18ª edizione del Festival internazionale di scacchi.

Gli incontri sono previsti dalle 9 (premizione alle 16) nell'ex sala consigliare di piazza Alfieri. Sono una novantina gli scacchisti impegnati, da sabato scorso, nelle diverse categorie: di giocatori in meno rispetto alla passata stagione. Una carenza che si è registrata in modo particolare nelle categorie della Terza nazionale Esordienti, quest'anno state accorpate.

«E' una flessione che si verifica un po' dappertutto - spiega il notaio Giovanni Girino, presidente del Circolo astigiano - è la conseguenza dei tornei che si disputano subito dopo quelli estivi».

E' tra le intenzioni degli organizzatori (la manifestazione ha il patrocinio Comune e Provincia) lo sposamento della data del torneo in primavera.

«Una scelta che stiamo valutando attentamente - aggiunge Girino - soprattuto un problema di ricezione alberghiera: in questi giorni in città non c'erano posti nella fascia media per ospitare i grandi campioni».

Tuttavia, la presenza di appassionati e curiosi, non è mancata: il palazzo Provincia, dove il torneo si gioca per la seconda volta, ha dimostrato di la sede ideale della manifestazione.

Ma, nell'edizione che si conclude oggi, è sensibilmente sceso il livello quantitativo, quello qualitativo è rimasto immutato: in questa settimana di e affrontati nella categoria Magistrale, cinque Grandi maestri e quattro Maestri internazionali su un lotto di 24 partecipanti.

E l'ultimo sarà decisivo assegnare la vittoria nelle singole categorie. Mezzo punto per decidere il vincitore: in testa c'è il tedesco Thomas Luther con punti e mezzo: staccati, il russo Oleg Konceev e l'italiano Ennio Arlandi.

In Prima nazionale guida la classifica il torinese Nicola Guglielmi, (5,5 punti). Terzi gli astigiani Roberto Forno e Paolo Bertino.

Nella categoria Seconda Nazionale al terzo posto Alssandro Muscato, quarto Alessandro Cova. Posizioni di metà classifica per Giorgio Raviola.

Bene nel torneo di Terza nazionale Rajes Porcellana: il giovane scacchista Circolo astigiano è ottavo con tre punti e mezzo.

Ci sono infine degli astigiani Guglielmo Viale e Carlo Madia anche tra gli arbitri. A fare da supervisore l'internazionale Michele Cordara, di Torino.

Roberto Gonella

PODISMO

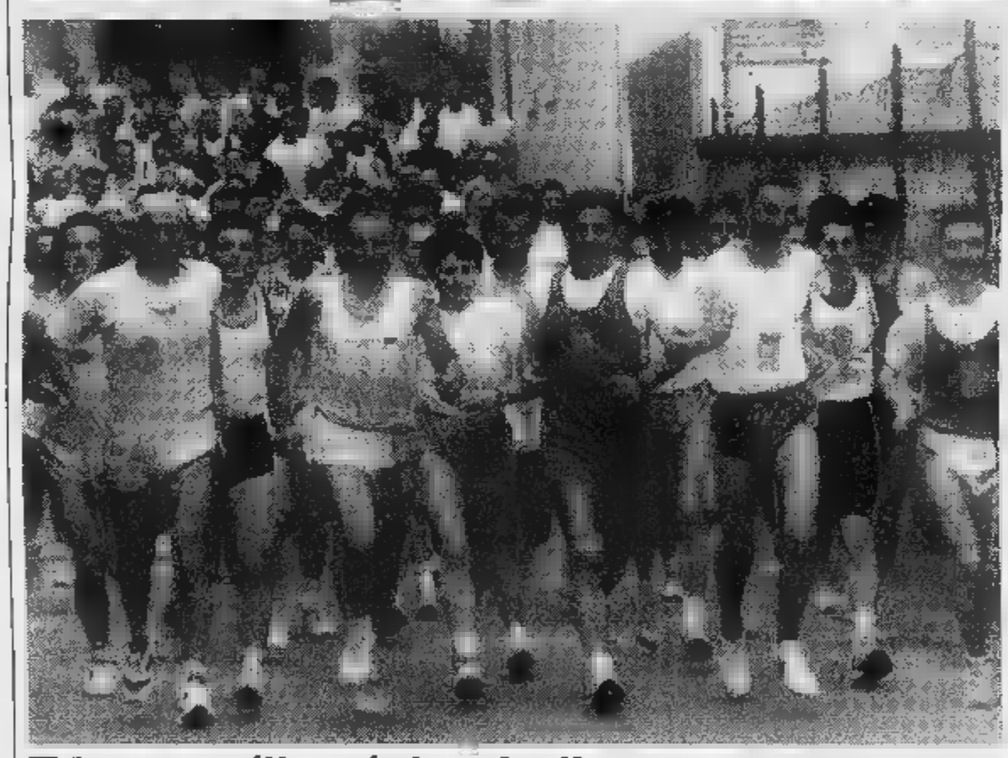

Di corsa per l'Aism, da Asti a San Marzanotto

ASTI. Coprirà un percorso di km la gara podistica amatoriale Asti-San Marzanotto, organizzata dall'Aism (associazione sclerosi multipla). Ritrovo stamane alle 8,30 al Lungotanaro, di fronte al «Gener Neuv». Il percorso: corso Savona, strada vicinale Asti-Isola, ponte strada Bocchino, «provinciale» per Isola, bivio Mongardino, strada Castello Belangero, bivio Stangona. Arrivo dinanzi alla Casa popolo San Marzanotto; rientro in bus. Iscrizioni 7 mila lire (corsa più pranzo, 25 mila). Il servizio di emerge garantito dal Radio club Monferrato. [l. n.]

SPORT FLASH

Volley

La Biemmedue travolge in Coppa il Pinerolo

La Biemmedue ha sconfitto ieri per 3-0 il Pinerolo in una gara valida per il terzo turno della Coppa . Questi i parziali: 16-14; 15-5; 15-9. Migliore in campo Becchio 7 punti e 11 cambi palla. [ca. l.]

Tamburello

Partita «impossibile» per il Cunico col Rallo

Continuano i play-off scudetto di tamburello. Oggi in serie B il Cunico affronta l'ultima giornata di ritorno delle semifinali nazionali ben consapevole dell'ardua impresa. La squadra astigiana è impegnata sul campo di Rallo (Trento). Classifica: Rallo 6 punti; Seriate e Cunico 5; Sacca 4. Per la serie C nazionale prende il via la fase finale. Il Chiusano, vincitore del proprio girone di qualificazione, trasferta sul campo Castellana (Mantova); riposa il Palazzolo di Sona (Verona). Penultima giornata di ritorno per i play-off di serie D, con il derby, nel secondo girone, tra Monale e Cocconato; il Gabiano ospita il Filago di Bergamo. Classifica: C 7 punti; Filago 5; Gabiano 3; Monale 1. Tutte le gare iniziano alle 14,30. [bru. m.]

Da oggi Monale

si sfidano le squadre dei soprannomi

MONALE. «Lepin» contro «prode» ancora «pollo» contro «morto» daranno vita al torneo amatoriale di tamburello, che prende il via oggi, alle 16,30, Monale. Gli incassi della manifestazione, che terrà banco ogni sabato domenica fino al 9 novembre verranno devoluti alla Croce Rossa monalese. La manifestazione vede coinvolti tutti i giocatori monalesi, del presente e del passato; l'appellativo delle squadre deriva dai soprannomi di alcuni giocatori. La gara d'apertura vede di fronte la squadra «morto» e quella del «pollo».

Queste le formazioni delle due squadre in gara oggi. «Morto»: Paolo Cerrato, Gabriele Arisio, Giorgio Giacomozzi, Maurizio Ferrero, Maurizio Zola, Giorgio Marchiò, Moreno Ferrero. «Pollo»: Sandro Appiano, Campia, Giuliano Arisio, Roberto Lanzoni, Tasca, Luca Benivegna, Davide Veiluva. [bru. m.]

L'allenatore della Nazionale alla serata al Reale organizzata dal Panathlon

La Biemme2 fa festa con Bebeto

Si ricorderanno i trionfi della scorsa stagione

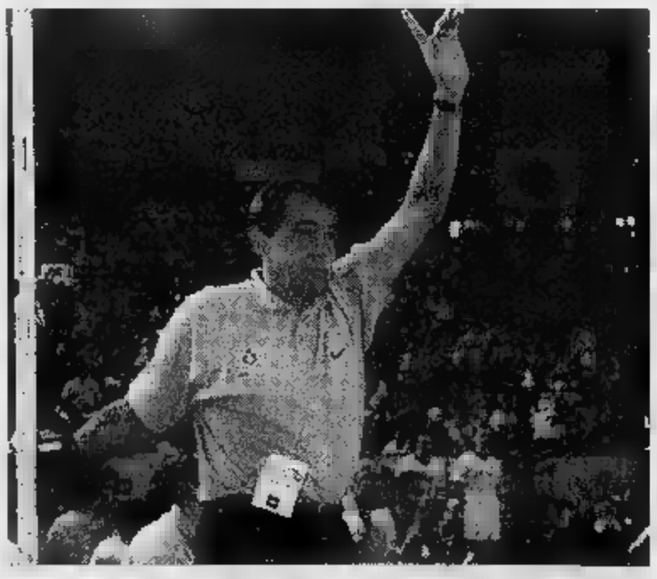

Bebeto, tecnico della nazionale, sarà ad Asti con il vice Flavio Gulinelli

Festa per la Biemmedue giovedì all'hotel Reale. Ospite d'onore sarà l'allenatore della Nazionale di pallavolo Paolo Roberto Bebeto. La serata organizzata dal Panathlon Club di Asti intende celebrare la vittoria in campionato della formazione astigiana, che quest'anno prenderà parte al campionato di serie B1.

Accompagnerà Bebeto, Flavio Gulinelli, che ricopre il ruolo di secondo in Nazionale.

Gulinelli è stato il tecnico che ha guidato la Biemmedue la stagione passata: ha navigata straordinaria, conclusa senza sconfitte, con venti vittoria.

Alla sera, che si inizierà alle 20,15, saranno presenti i giocatori e i dirigenti della squadra astigiana, che in questo periodo è impegnata Coppa Italia e sta ultimando la preparazione in vista del campionato. [e. a.]

C'È STRUZZO E CALCESTRUZZO.

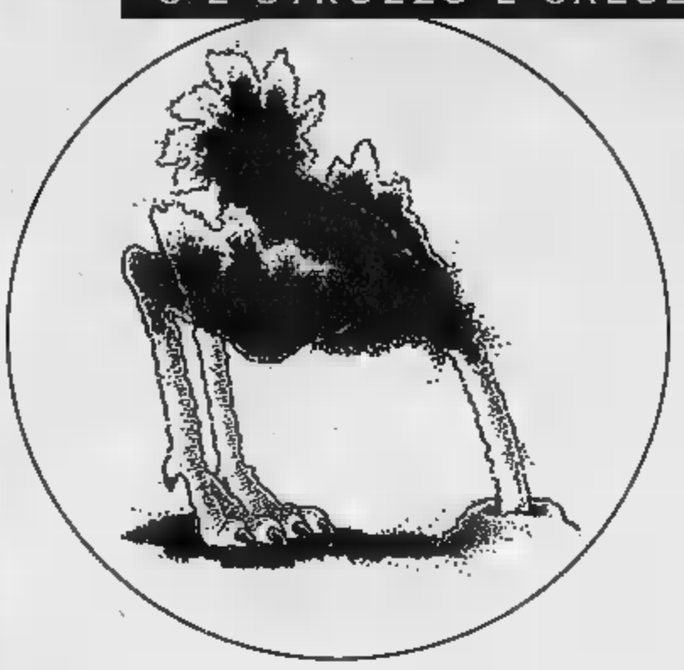

C'È TRADIZIONE ED EVOLUZIONE.

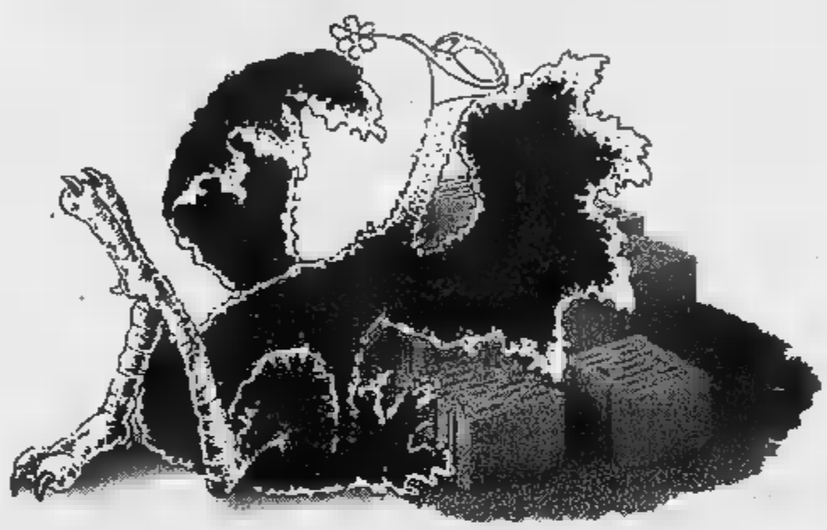

BLOCCHI BIOCLIMA

L'ALTERNATIVA ALLE MURATURE TRADIZIONALI: IL MATTONE EVOLVE.

I tempi cambiano, le case anche. Le tecniche e i materiali tradizionali non bastano più. Oggi la casa chiede comfort abitativo, con un equilibrio climatico costante, che solo le prestazioni di BIOCLIMA MAER, i blocchi in calcestruzzo Leca, possono garantire per sempre. BIOCLIMA MAER consente di ottenere un clima interno costante e confortevole, indipendentemente dalle condizioni climatiche esterne e dalle variazioni termoigrometiche interne. Più semplicemente significa avere una casa protetta dal caldo, dal freddo e dal rumore, che respira evitando anche la sgradevole presenza di muffe e condense. Quindi se volete "vivere" una casa evoluta chiedete che sia costruita con LECABLOCCO BIOCLIMA, quello autentico, prodotto da MAER.

PER PREVENIRE MUFFE E CONDENSE.

QUALITÀ CERTIFICATA E ASSICURATA

Bioclima

MAER VUOLE INFORMARVI: RICHIEDETE SUBITO IL NOSTRO CATALOGO, PER POSTA O FAX 0172/55.231

Nome e cognome .....
Professione .....
Via ..... Cap .....
Città ..... Telefono ..... Fax .....

MAER S.p.A. - 12048 Regione Belvedere - Sommariva Bosco (CUNEO)
Tel. 0172/56.11.11 - Fax 0172/55.231 - E.MAIL: maer@sisiline.it

MAER

Eccellenza: Delladonna oggi è intenzionato a schierare una squadra d'attacco

Asti all'assalto dell'Albese

Assenti gli infortunati Daidola e Sangilles

Il pronostico del tifoso

OGGI
Calcio
Eccellenza: Albese-Asti (4ª giornata, ore 15,30).
Promozione (4° turno): Canelli-Pontecurone (stadio Aliberti, ore 15,30); Don Bosco-Trino (stadio Comunale, ore 15,30); Cossatese-Sandamianferrere.
Prima categoria: girone H (4ª giornata, ore 15,30): Cassine-Rocchetta; Ovada-Nizza.
Girone F: Storari-Nuova Villanova.
Seconda categoria (ore 15,30); girone H (3° turno): Castelnuovo Don Bosco-Michelin Torino. Girone M (3° turno) Isola-Roero; Cervere-Castagnole Lanze. Girone O (2ª giornata, ore 15,30): Nicese-Occimiano; Junior Serravalle-Mirabello; Luese-Canelli; Napoli Club-Masiese; Quargnento-Mombercelli; Rocca '97-Moncalvese; Strevi-Calliano.
Terza categoria. Girone A (2° turno, ore 15,30): Cerro Tanaro-Refrancore. Girone B (2ª giornata): Bubbio-Acta Center; Calamandrana-Pro Valfenera; Montemagno-Castelnovese; Pro Villafranca-Buttiglierese; Stabile-San Domenico Savio; Vinchio-Cunico.
Podismo
Ad Asti «marcia della vendemmia». Partenza alle 8,30 dall'ex villino Pips a Lungotanaro e arrivo a S. Marzanotto. Quota 7 mila (con pranzo 25 mila) e ricavato a favore dell'Aism.
Ciclismo
A Guazzolo di Castelletto Merli 11ª edizione del Gran Premio «Polisportiva Guazzolese». Partenze dalle 14.
Tennis tavolo
Serie C2: Futura Asti-Biella (ore 10, palestra Don Bosco).
Serie D1 (ore 10): Futura-Castelnuovo Don Bosco (palestra Don Bosco); Incisa-Santhià.
Tamburello
Serie B (2ª di ritorno, ore 14,30): a Trento Rallo-Cunico.
Serie C (finale, ore 14,30): Castellana-Chiusano.
Serie D (2ª di ritorno, ore 14,30): Monale-Dezzani Caffè Roma Cocconato; Gabiano-Filago.
A Monale dalle 16,30 quadrangolare con atleti astigiani. L'incasso sarà devoluto alla Croce Rossa.
Atletica
La società Brancaleone è impegnata ad Acqui ai campionati italiani amatori e senior-master. Portacolori della squadra astigiana Rita Grosso, impegnata sui 5 mila.
Scacchi
Prosegue oggi (dalle 9) al palazzo della Provincia il Festival internazionale di scacchi.
DOMANI
Calcio a cinque
A Baldichieri prosegue dalle 21 il memorial «Alex Pelisserero». Si giocano per il girone A: Ramello-Rallyng Futura; Pelissero-Stereotecnica.

ASTI. Derby del tartufo oggi ad Alba, con un Asti pronto a dare battaglia ai padroni di casa. I galletti vogliono i tre punti e mister Delladonna ha lavorato durante la settimana per inculcare ai suoi ragazzi la mentalità vincente: «Deciderò la formazione stamattina guardando in faccia i miei giocatori. Dobbiamo affrontare l'Albese convinti di fare risultato pieno».

Il tecnico astigiano ha avuto buoni riscontri dall'incontro di giovedì in Coppa Piemonte contro il Sommariva Bosco, vinto per 4-0: «La squadra ha giocato e prodotto parecchio. Abbiamo dimostrato personalità: anche quelli che fino a ieri avevano giocato finora meno si sono espressi abbastanza bene».

Delladonna ha rivoluzionato la formazione inserendo Valpreda, Restivo, Tornari. Positivo è stato il debutto di Di Bartolo, attaccante prelevato in settimana dallo Chatillon, ultimo colpo della dirigenza biancorossa, che si è mossa con grande acume sul calcio mercato quest'anno: «E' un buon giocatore. Gli manca ancora la condizione atletica ma con il Sommariva ha segnato e provocato un rigore», afferma Delladonna.

Oggi farà coppia con Gai. In panchina siederà la terza punta Incardona, anche lui a segno giovedì. Mancherà infatti Daidola: il centrocampista si è procurato una distorsione al ginocchio contro la Novese. Assente anche Sangilles per problemi alla caviglia.

L'Asti difende ad Alba l'imbattibilità stagionale. Le due squadre sono appaiate a quota 7 punti, a due lunghezze dalla capolista Saluzzo.

Per la prima volta i galletti ritroveranno l'avversario Cosimo Schiavone: la mezzala, protagonista della promozione in serie D tre stagioni or sono, da due anni milita nell'Albese. A settembre ha già affrontato in Coppa Piemonte un'altra formazione astigiana: il Sandamianferrere, realizzando due gol e fornendo un contributo decisivo alla qualificazione dei cuneesi. «E' una formazione che gioca a zona - avverte Delladonna - è molto offensiva. Ma è anche una squadra a volte distratta, che lascia sempre qualche possibilità agli avversari. Dalla mia squadra pretendo la massima concentrazione per sfruttare gli eventuali errori».

Classifica: Saluzzo 9 punti; Villafranca, **Asti**, Albese 7; Chieri, Acqui 6; Novese 5; Bra, Volpiano 4; Moncalieri 3; La Chivasso, Liberna, Settimo 2; Giaveno 1; Nizza Millefonti, Piobesi 0. [e. a.]

A sin., Scalzi dell'Asti impegnato in un'azione nel derby di Coppa Piemonte con il Don Bosco giocato a settembre

SETTE MINUTI

Biasi, il «portierone» cresciuto al Filadelfia

Renato Biasi, cresciuto nelle giovanili del Torino, alla quarta stagione nell'Asti

ASTI. E' rimasto l'unico portiere dell'Eccellenza ancora imbattuto: da 270' Renato Biasi non subisce gol e cercherà ad Alba di proseguire il record. Il «portierone» biancorosso, con l'addio di Falzone, è divenuto la bandiera della squadra, acquisendo i gradi di capitano: «Nel suo piccolo è una grossa soddisfazione questa fascetta che porto al braccio».

Biasi, 31 anni, è alla quarta stagione consecutiva all'Asti. Come rendimento è stato uno dei pochi a salvarsi la scorsa annata, con quella retrocessione che gli brucia ancora. Quest'estate la Sanremese era pronta a fargli ponti d'oro per averlo: «Guardo la classifica e la vedo in testa in serie D. Ma non c'è alcun rimpianto. La mia disponibilità è collegata al lavoro. La Sanremese è una squadra ambiziosa ma la mia vita è segnata: il calcio non è più il mio futuro, come quando giocavo nella Primavera del Torino. Non potevo abbandonare il mio attuale impiego». Di professione Biasi fa l'impiegato in esattoria ad Alessandria. Il calcio è «più che un hobby un impegno, un piacevolissimo impegno. Per questo motivo sarà difficile, una volta appese le scarpe al chiodo, che io lasci definitivamente questo mondo. Ho già il patentino di allenatore di terza categoria... Penso che sarà quella la mia strada». Ogni tanto si volta indietro, a scandagliare i ricordi del passato: «Ripenso spesso alle mie trasferte in treno per andarmi ad allenare col Toro. Uscivo dieci minuti prima da scuola e via, lo zaino in spalla destinazione Filadelfia. Mi viene una grande tristezza al pensiero che quel vecchio stadio non esista più. Solo uno che c'è stato può veramente capire cosa significhi per un granata quel campo di gioco». Alla guida dell'Asti ha ritrovato Franco Delladonna, che l'aveva allenato nel Bra: «E' rimasto lo stesso mister che avevo lasciato. E' uno che sa farsi ascoltare e le sue non le manda a dire. Lui vuole vincere, sempre». E' un Asti ambizioso, che punta alla scalata in serie D, come tre anni fa con Bocchicchio in panchina. Il capitano, insieme a Restivo e Bucciol, è uno dei pochi protagonisti rimasti di quell'avventura: «Sono ancora legato ad alcuni giocatori di quella splendida cavalcata. Cacciola e Parello sono quelli che mi mancano di più: facevano spogliatoio».

Enzo Armando

TUTTO CALCIO

CANELLI

Nel campionato di Promozione, girone B, quarta giornata, alle 15,30 il Canelli ospita il Pontecurone. Gli alessandrini sono a sei punti, reduci dalla sconfitta (1-0) con la Crescentinese. Non sta meglio il Canelli che dopo due sconfitte consecutive, domenica scorsa, ha pareggiato (1-1) col Monferrato. Tra i canellesi mancheranno il bomber Silvio Fiorello e il centrocampista Valerio Giovinazzo, entrambi squalificati. [fi. l.]

CASTELNUOVO

Debutto per il neo acquisto Marco Genovesio nelle file del Don Bosco, che oggi riceve allo stadio Comunale il Trino. Genovesio è stato acquistato in settimana dall'Asti. Diciotto anni, ruolo mezzala, viene a rinforzare un reparto, quello d'attacco, che necessitava di fantasia. Con lui dovrebbe giocare fin dal primo minuto Davide Grandi, rientrato dalla breve esperienza nel Cambiano. Grandi, figlio del diesse salesiano Luigi ed ex ciclista, affiancherà Pavani in avanti per tentare di sfatare la sterilità offensiva dei gialloblù. In tre partite infatti il Don Bosco, che è fanalino di coda con due punti, ha ancora segnato.

S.DAMIANO

Il Sandamianferrere vuole proseguire nella sua serie positiva. Oggi affronta in trasferta la Cossatese, che precede in classifica di due lunghezze. I rossoblù, che hanno ceduto in prestito al Nuova Villanova la punta Antonio Tozzi, ripresentano in attacco Antonica, che ha scontato una giornata di squalifica. Ancora in dubbio la presenza di Sorba, infortunato.

Classifica: Lamarmora Biella, Castellazzo 9 punti; Crescentino 7; Fulvius 6; Sandamianferrere, Monferrato, San Carlo 5; Tronzanese, Marezzano, Trino 4; Cossatese 3; Pecetto 2; Viverone, Canelli 1; Don Bosco, Pontecurone 0. [e. a.]

PRIMA

Impegno in trasferta per l'Erredue Nizza che oggi, alle 15,30, giocherà ad Ovada, la quarta giornata del campionato di calcio di Prima categoria. Per l'Erredue Nizza è emergenza formazione: oggi in campo assenti in cinque: Alessandro e Daniele Berta, Ghiazza, Bruno e Careglio. A rafforzare il centrocampo nicese ci sarà però il neoacquisto: il Massimiliano Nanetto, in prestito del Canelli.

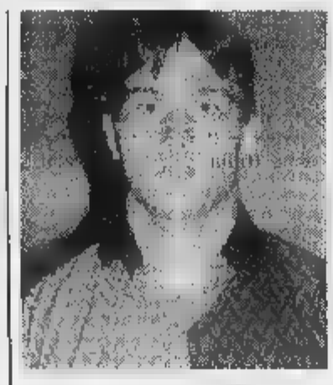

Antonio Tozzi (Nuova Villanova)

Il Rocchetta, reduce dal bel successo che l'ha proiettato in testa alla classifica, cercherà di portare a casa almeno un punto da Cassine. Assenti gli squalificati Basso e Redento, probabile l'esordio del «baby» Matelli.

Classifica: Viguzzolese, Rocchetta, Arquatese, Cassano 6 punti; Cassine, Comollo, Felizzano, Nizza, Fubine 4; Carrosio, Montegioco 3; Ovada, Fresonara 2; Piovera 1. [fi. l.]

CISTERNA

Rinforzatasi con l'acquisto di Tozzi dal San Damiano, che torna a far coppia con Gamba, il Nuova Villanova vuole riscattare sul campo torinese del Santa Maria Storari la battuta d'arresto interna di domenica scorsa con il Beinasco.

Classifica: Pino '73 9 punti; Nichelino, Vinovo 7; Beinasco, Castagnole 6; Nuova Villanova 4; Nonese, Santa Maria 3; Storari, Trofarello, Mirafiori, Bacigalupo, Poirinese 2; La Loggia 1; Atletico Mirafiori 0. [e. a.]

SECONDA

Nel girone M, dopo il ko il Moretta nel turno precedente, il Castagnole Lanze è atteso a una pronta rivincita sul campo del Cervere. L'Isola ospita il Roero. Classifica: Ceresole, Koala, Moretta, Roero, Roretese 4 punti; Caramagnese, Castagnole Lanze, Pancalieri, Savigliano 3; Cervere 2; Isola, Montatese, Favari 1; Gallo 0.

Nel girone H il Castelnuovo Don Bosco affronta in casa il Michelin Torino. Classifica: Oltrepo 6 punti; Cbs, Eureka, Le Vallette, Salus 4; Le Maddalene 3; Barcanova, Rebaudengo, Victoria 2; Castelnuovo Don Bosco, Michelin, Rapid Torino, Sciolze 1; Delle Alpi 0.

Nessun derby nel girone O, che rispetto agli altri due raggruppamenti disputa soltanto la seconda giornata, dove la sfida più interessante è quella che oppone al campo di Praia Napoli Club e Masiese. Giocano in casa anche la Nicese contro l'Occimiano e lo Junior Serravalle il Mirabello. Impegni esterni per Junior Canelli, Mombercelli, Moncalvese e Calliano che saranno opposti a Luese, Quargnento, Rocca '97 e Strevi.

Classifica: Napoli Club, Quargnento, Mirabello, Moncalvese 6 punti; Junior Serravalle, Rocca '97, Strevi, Masiese, Mombercelli, Occimiano 1; Nicese, Luese, Calliano, Junior Canelli 0. [e. a.]

Fabio (Don Bosco)

SOLUZIONI ASSICURATIVE EUROVITA

EURORA
È un piano di accumulo del tuo risparmio, che ti garantisce un capitale rivalutato annualmente, senza alcun rischio finanziario.

EUROSPRINT
È un programma previdenziale ideato per accumulare e garantire ai tuoi ragazzi un capitale all'età che tu decidi.

EUROTIME
È una polizza che garantisce, in caso di premorienza, un capitale ai tuoi cari.

EUROFIT
È una polizza che garantisce, in caso di premorienza, l'estinzione di un indebitamento contratto con la Banca.

EUROTFR
È una polizza che garantisce alle **AZIENDE** una redditizia gestione dei capitali accantonati come trattamento di fine rapporto a favore dei dipendenti.

Prima dell'adesione leggere il prospetto informativo che il proponente l'investimento deve consegnare.

BANCA C.R.ASTI
CASSA DI RISPARMIO DI ASTI SpA

78 sportelli sono a disposizione per ogni ulteriore informazione.

DOLCE & GABBANA

Fingerma finanzia la vostra Audi.

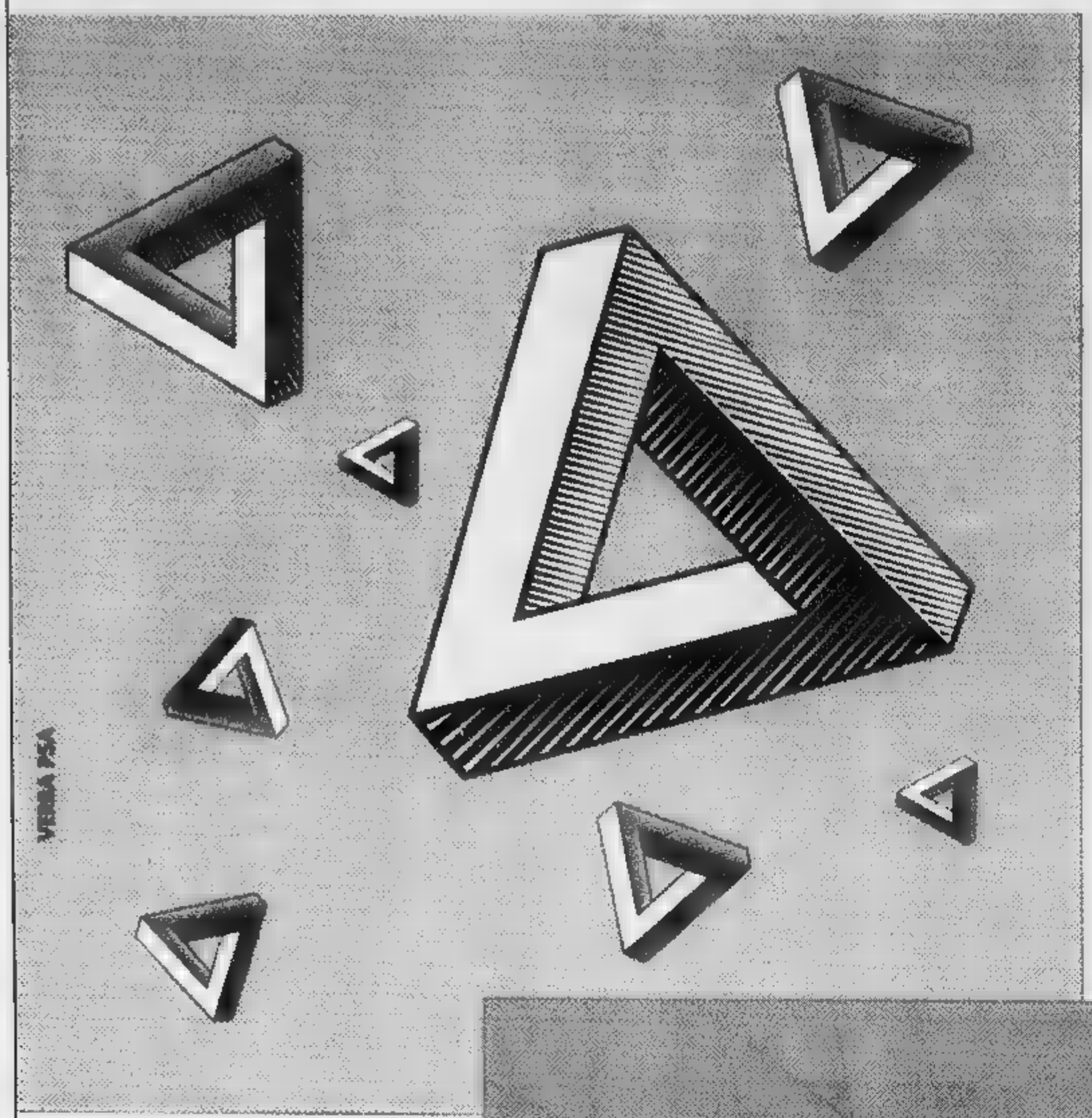

Audi
All'avanguardia della tecnica.

TDI
V6
150 CV.

Nuova Audi A8 TDI.
Ecco il più bello, potente e prestigioso del rompicapo.

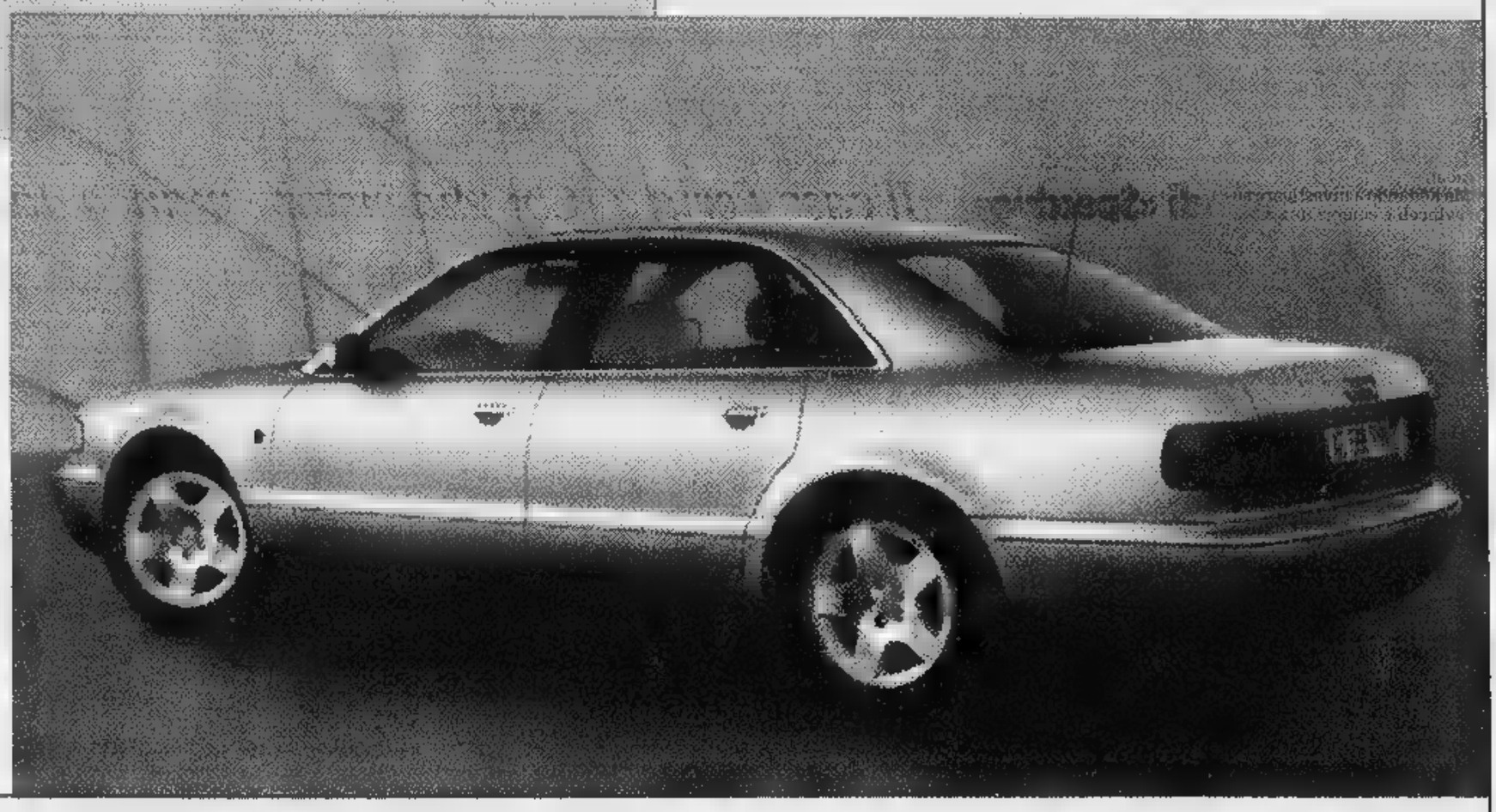

La tradizione del turbodiesel,
la rivoluzione del turbodiesel.
L'accelerazione
da 0 ■ 100 in 9.9 secondi
in tutta sicurezza grazie
all'EDS ■ all'ASR.
La velocità massima
di 220 km/h, il consumo
di 7,3 l.* per 100 km.
Possibile? Comprensibile.
È la nuova Audi A8 TDI.

Provatela da:

CONCESSIONARIA PER BIELLA E PROVINCIA

BALDACCICAR S.p.a.

Gaglianico - Via Cavour 57 (St. Trossi) - Tel. 015/2544041/2

* Secondo normativa CE 93/116 (ciclo combinato)

La segnaletica della Biella-Cossato in alcuni punti può trarre in inganno

Superstrada, svincoli-trappola

Auto contromano e salgono gli incidenti

Cosa accade sulla superstrada? Nello spazio di una settimana, due automobilisti hanno imboccato contromano gli svincoli. L'ultimo caso è successo un paio di giorni fa: una donna che stava viaggiando verso Cossato si è trovata all'improvviso un'auto davanti, sbucata pare dall'uscita di Valdengo. Con una brusca sterzata l'automobilista è riuscita a evitare lo scontro, ma è andata a urtare il guard-rail e poi è finita nel fosso a bordo strada.

Abbiamo effettuato un sopralluogo lungo tutta la statale, percorrendo gli svincoli, cercando di capire perchè, dopo vent'anni che esiste questa arteria, ci sia ancora così tanta gente che sbaglia corsia. Abbiamo percorso tutti gli svincoli notando che in molti punti la segnaletica orizzontale è sbiadita. Se a questo si aggiunge che diversi cartelli stradali sono stati imbrattati dai vandali, in mancanza di una barriera fisica che separi le diverse corsie, non è poi così difficile infilarsi negli svincoli contromano.

E poi c'è il solito problema delle erbacce e dei rovi che crescono rigogliosi ai margini della strada, avvolgendo il guard-rail, invadendo la corsia d'emergenza e rendendo difficile l'identificazione dei cartelli stradali.

Ma andando a investigare sugli svincoli è emersa una situazione sconcertante: la superstrada non esiste. «La Biella-Cossato è stata classificata dall'Anas come una normale statale, e nessuno lo sa e in più diversi cartelli stradali indicano il contrario, traendo in errore gli automobilisti - dice il consigliere comunale di Biella Antonio Montoro che da anni si batte per la sicurezza sulle strade -. A Cerreto Castello c'è un bel segnale blu con scritto "superstrada Biella-Cossato". A Valdengo, vicino alla posta non c'è altro che addirittura esiste nel codice della strada. E' un "superstrada" su sfondo verde con il caratteristico logo che si usa invece per le autostrade».

In particolare è importante perchè sulle statali il limite di velocità è di 90 chilometri all'ora, sulle superstrade il «tetto» è di 110. Siamo andati a verificare e da Biella a Cossato non c'è un segnale che indichi il limite di velocità consentito. Questo però impedisce ai vigili urbani soprattutto a Valdengo e a Vigliano di appostarsi in agguato con il multavelox. Ora, se è giusto perseguire chi viola la legge, questa deve essere chiara. Non si può lasciare le cose nel vago o peggio indurre in errore gli automobilisti con cartelli che non corrispondono al vero.

«Ma non è tutto - aggiunge il consigliere Montoro -. Andate a vedere sulle tangenziale a poca distanza dall'ingresso dello svincolo della Biella-Cossato. Di fronte al mobilificio Aiazzone c'è un cartello che impone di non superare i 90 chilometri all'ora per evitare che le auto "pizzichino" le pietre e le scaglino intorno. Ma come si fa ad andare a meno di 20 all'ora sulla tangenziale? Se uno frena bruscamente, soprattutto in caso di pioggia, rischia di essere tamponato. Oppure, in caso di controllo col multavelox, può incorrere nel ritiro della patente come un "pirata della strada" se viaggia ai 60».

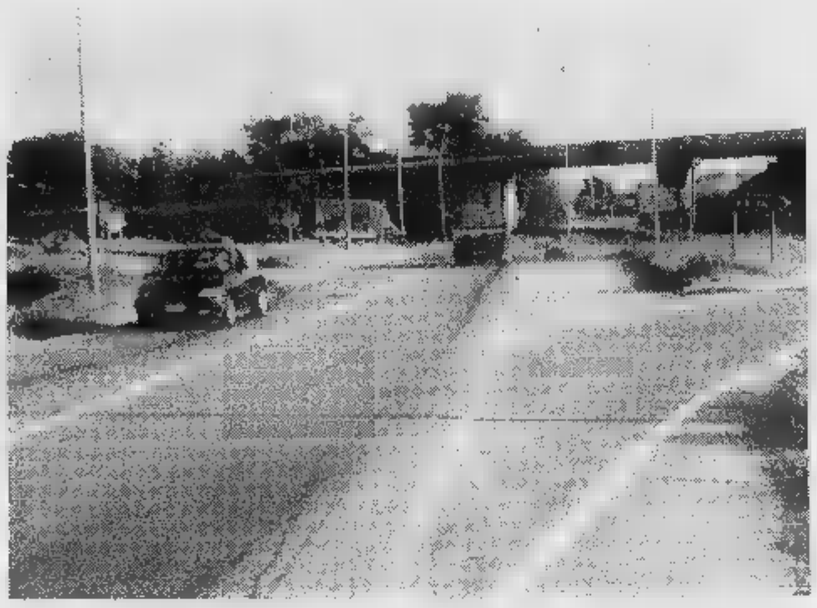

Nelle foto di Micheletti, a sinistra lo svincolo di Candelo della Biella Cossato, e a destra l'ultimo incidente nei pressi dello snodo di Valdengo

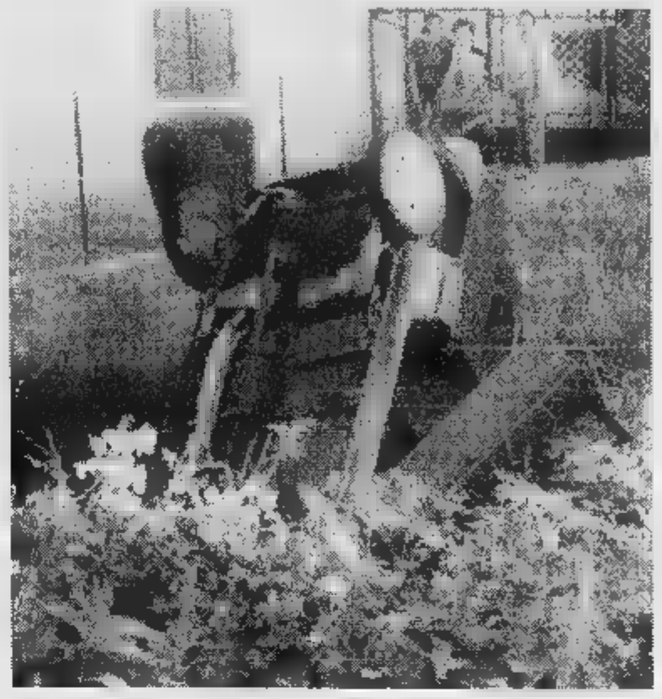

Impropria anche la definizione: l'Anas ha classificato l'arteria come una statale dove il limite di velocità è di 90 km l'ora. Ma pochi lo sanno.

In redazione

Ai terremotati le offerte al «Specchio»

Prosegue l'iniziativa di «Specchio dei tempi» a favore delle popolazioni colpite dal terremoto. La redazione de La Stampa, in via Repubblica, raccoglie le offerte per chi, in Umbria e nelle Marche è rimasto senza casa: anche in questa occasione la solidarietà dei biellesi è tangibile. Molti lettori, tra cui pensionati e ragazzi, scelgono il giornale per far pervenire il loro aiuto a chi in questo momento sta attraversando situazioni difficili.

Intanto gli inviati di «Specchio dei tempi» da domani inizieranno la distribuzione dei primi assegni di solidarietà, consegnandoli direttamente alle famiglie più colpite: avranno la precedenza quelle che continuano a vivere nelle frazioni montane.

E' possibile aderire alla sottoscrizione pro terremotati anche servendosi del conto corrente postale 7104 intestato a La Stampa. Sono a disposizione anche tutti gli sportelli dell'Istituto bancario San Paolo di Torino. [r. s.]

S'infittisce il mistero sulla scomparsa del professionista che lavorava a Novara

Il medico triverese svanito nel nulla

Il caso-Ferla a «Chi l'ha visto?»: manca da un mese

BIELLA. Ancora una storia biellese per «Chi l'ha visto?»: la trasmissione di Raitre condotta da Marcella De Palma si sta occupando del caso del medico di Novara, ma di origini triveresi, che è scomparso nella notte tra il 31 agosto e il primo settembre.

Da allora di Mauro Ferla, 40 anni, si sono perse le tracce. E' una vicenda che si può definire soltanto con una parola: mistero. E gli ingredienti per alimentare congetture e imbastire un caso da «Chi l'ha visto?» ci sono proprio tutti.

Mauro Ferla, è medico volontario al Centro igiene mentale di Novara, città dove risiede, è stava seguendo un percorso professionale che lo avrebbe dovuto portare presto alla specializzazione in psichiatria all'Università di Pavia. Nei programmi di vita del medico anche il matrimonio: poco prima di sparire aveva annunciato alla famiglia l'intenzione di volersi sposare con la ragazza che da tempo era la sua compagna.

L'ospedale di Novara: il medico era volontario al Centro d'igiene mentale

Invece i progetti si sono bruscamente interrotti. In base alla ricostruzione fornita dai familiari alla polizia novarese che sta conducendo le indagini, Mauro Ferla la notte della sua scomparsa, ha prima riaccompagnato a casa la fidanzata, poi è tornato nella sua abitazione di corso Italia. Da quel momento i familiari e gli amici hanno come l'impressione che la vita del medico sia stata cancellata. La storia di Mauro Ferla si interrompe con apparente motivo, senza un «perchè» che possa far da sostegno a ipotesi, a ricerche, a speranze o a rassegnazioni.

A rendere ancor più inquietante la vicenda e nello stesso tempo inspiegabile la scomparsa del medico, è che Mauro Ferla e la fidanzata avevano annunciato l'intenzione di sposarsi ai rispettivi genitori. Qualche ora dopo il medico è sparito.

C'è comunque un elemento importante in questa storia: quando lunedì, a denuncia fatta, il fratello si è recato nell'abitazione del medico, ha subito notato l'assenza di una sacca e della valigetta con gli strumenti della professione: quest'ultima è sempre in auto. E non si trova neppure la Fiat Uno dell'uomo.

Davvero un classico caso da «Chi l'ha visto». Intanto la squadra mobile di Novara continua le indagini, con la speranza di acquisire qualche indizio utile ad indicare una traccia per giungere al medico e colmare l'inquietante vuoto in cui Mauro Ferla sembra essersi perso. Le ricerche svolte nel Biellese, nel Novarese e nel Vercellese non hanno dato al momento alcun esito. [r. s.]

PRIME PAGINE

Il «made in Biella» in vetrina a Parigi

Dopo il grande successo di *Ideabiella*, il tessile è sbarcato a Parigi, dove ieri s'è inaugurata l'expo Premiere Vision. A Cernobbio un «boom» di visitatori: 870 le aziende accolte.

Posto

Mini-rivoluzione nei piccoli Comuni

In 16 piccoli Comuni del Biellese arrivano le «cassette modulari», che renderanno più comodo spedire e ricevere la corrispondenza nelle zone servite dai portalettere.

A PAG.

Calcio

Biellese, è duello con la Pro Patria

Per i bianconeri il primo match-verità: oggi la Biellese affronta a Busto Arsizio la Pro Patria, una delle più forti candidate alla promozione in C1. Ancora fuori Garegnani, in dubbio il bomber Alessandro Comi.

Cornella A PAG.

Fra due settimane

Zumaglia, al Brich una festa celtica con fate e folletti

ZUMAGLIA. Folletti e magiche fate, streghe maligne ed elfi si danno appuntamento al Brich di Zumaglia fra due settimane. Sabato 18 (e poi anche domenica 19), nella suggestiva cornice della Rocca di Zumaglia, è in programma la prima edizione della «festa celtica», organizzata dal «Popolo dei Salassi».

La manifestazione, promossa in collaborazione con la Comunità montana Bassa Valle Cervo, s'inizia alle 21, con una rappresentazione in costume; seguiranno la degustazione di piatti tipici, annaffiati dall'«idromiele», ed una mostra di oggettistica celtica. La colonna sonora sarà ovviamente in tema con la festa.

Il giorno seguente sarà la volta di un gioco di ruolo (alle 10). Nel pomeriggio sono previsti una conferenza ed i tipici intrattenimenti: il lancio del masso, il taglio del tronco al tiro alla fune. [b. pe.]

Pioggia di milioni sui big della neve: attesi a Biella anche Ghedina, la Kostner e la Belmondo

Super-Deborah e Tomba, torna il Fila Trophy

Raduno dallo sponsor, lunedì 13, per i campioni dello sci italiano

BIELLA. Quinta edizione per il Fila Trophy, il raduno «bianco» dello sci nazionale: quest'anno l'appuntamento è in calendario lunedì 13, nella sede della holding biellese. Si tratta ormai di un classico prologo della stagione agonistica, che richiamerà nel salone dell'auditorium di viale Cesare Battisti Alberto Tomba, Deborah Compagnoni, Isolde Kostner, Kristian Ghedina, Lara Magoni, Stefania Belmondo e tutta la nazionale della neve.

Nato per espressa volontà dell'amministratore delegato Enrico Frachey, in seguito al primo accordo triennale di sponsorizzazione siglato dal marchio rossoblù e dalla Federazione italiana sport invernali, il «meeting» serve a consegnare premi e riconoscimenti di merito agli atleti delle quindici diverse discipline. La pioggia di milioni che ogni anno viene distribuita ai ragazzi della squadra azzurra è calcolata sui risultati personali ottenuti ad ogni stagione, secondo parametri prefissati e che possono portare ad un'oscillazione del totale del montepremi (più vittorie e migliori piazzamenti corrispondono infatti a più soldi).

Lo scorso anno vennero assegnati circa seicento milioni a sciatori, fondisti, atleti dello slittino, del biathlon, del bob e dello snowboard; quest'anno, visti i buoni risultati ottenuti soprattutto dalla squadra femminile, è probabile che gli assegni distribuiti sfiorino nuovamente il mezzo miliardo.

Gli «eroi» del Sestriere, insieme a direttori tecnici ed allenatori, saluteranno così lo sponsor ed i giornalisti prima di affrontare la Olimpiadi di Nagano in Giappone. [p. g.]

La bella Deborah Compagnoni, attesa lunedì 13 insieme agli altri atleti della squadra di sci Nell'auditorium di via Cesare Battisti, per la quinta edizione del «Fila Trophy», ci saranno anche Alberto Tomba e Belmondo

Intanto Idea Biella chiude con dati da record: in visita 870 stabilimenti

E il tessile ora sfida Parigi

S'è aperta ieri la fiera «Première Vision»

Forte presenza di giapponesi all'expo di Villa Erba. A ruota seguono i confezionisti della Germania e degli Stati Uniti

Due momenti dell'ultima edizione di Idea Biella, che [redacted] contato centinaia [redacted] visitatori (MICHELETTI)

BIELLA. Una media di 1500 ingressi al giorno (nelle prime [redacted] delle quattro giornate di lavoro), per un [redacted] 870 aziende rappresentate. Ideabiella, venerdì, ha chiuso in bellezza la trentottesima edizione. Gli imprenditori sono tornati a [redacted] soddisfatti, dopo aver avuto un carnet fitto di appuntamenti e neppure un attimo [redacted] tregua fra un incontro e l'altro.

Sempre numerosi i buyers e gli stilisti italiani, che rappresentavano circa trecento [redacted] de [redacted] tutto lo Stivale. Dal Giappone sono giunti invece g[redacted] «inviati» di 150 stabilimenti, mentre erano un centinaio i confezionisti tedeschi [redacted] quasi altrettanti quelli arrivati direttamente da Nord America, Stati Uniti e Canada. E' [redacted] interes[redacted] anche la partecipazione francese, [redacted] soprattutto quella della Cina che, [redacted] rimane pur sempre sotto le aspettative degli imprenditori, quest'anno ha visto negli stand di Cernobbio una decina di ditte.

[redacted] ieri, intanto, circa la metà dei lanifici [redacted] presenti negli stand di Villa Erba ed altrettanti del comprensorio che non aderiscono alla manifestazione, sono sbarcati a Parigi nei corridoi di Premiere Vision. «Certamente un appuntamento meno selettivo di Idea Biella: basta pagare il biglietto ed entra chiunque», commentano Pier Giorgio Fenzi, amministratore delegato [redacted] Cerruti ed Alberto Cerruti, che per la prima volta partecipano alla kermesse francese. «Una vera e propria fiera - aggiunge [redacted] battuta Sergio Ferla -. [redacted] si vuol fare un paragone, Idea Biella rispetto all'expo parigino è una "casa di appuntamenti"».

Ma mentre i campionari dell'inverno '98-'99 sono tornati al centro dell'attenzione dei clienti di 34 lanifici «made in Biella», il presidente dell'associazione guarda al futuro. «La crisi di governo, l'Iva che aumenta? Sono inammissibili, ma non sono queste le [redacted] che ci preoccupano - dice Paolo Negri -. Il nostro comparto è qualitativamente molto alto e quindi difficilmente si lascerà prendere in contropiede dalla concorrenza [redacted] Terzo Mondo. Però l'economia nazionale ed europea rischiano di vacillare se la Comunità non detterà regole precise per importare i prodotti da quei Paesi. Noi rispettiamo la sicurezza dell'ambiente, quella sui luoghi di lavoro, i nostri dipendenti sono tutelati ed assistiti previdenzialmente. Dove i costi di produzione sono bassi [redacted] questo non avviene, ed è intollerabile che alle dogane non vengano imposte regole ben precise per importare un qualsiasi prodotto. L'avvenire, più che per la situazione interna, ci appare incerto per questi motivi». [p. g.]

In mostra per la prima volta da sabato 11 in via Milano

L'obiettivo di Micheletti ha colto un momento della presentazione [redacted] mostra: da sinistra Ugo Canepa, il presidente del Kiwanis Flavio Frassati e l'orientalista Enrico Perlo

Il Kiwanis svela i tesori della collezione Canepa

BIELLA. Il Kiwanis ce l'ha fatta: dall'11 ottobre al 2 novembre, nel salone Bricarello di via Milano proporrà la mostra «Avori e tesori d'Oriente», tratti dalla collezione Canepa. Una iniziativa che si presenta come «l'avvenimento culturale» di questo fine anno. A fianco del club di servizio presieduto da Flavio Frassati, ci sono infatti il Fondo Tempia, l'assessorato alla Cultura della Regione, la Fondazione Cassa [redacted] Risparmio di [redacted]ella e una [redacted] di privati, dalla famiglia Bricarello, all'Industria biellese arredamento, da Biverbanca alla Botta Antifurti che hanno contribuito alla realizzazione della prima uscita pubblica della collezione. L'inaugurazione è fissata per le 17 [redacted] Fondo Tempia dove il professor Enrico Perlo, orientalista [redacted] fama internazionale, presenterà il volume dedicato a questa parte della raccolta di oggetti d'arte di Ugo Canepa (le foto [redacted] di Bini). Seguirà alle 18 il taglio del [redacted] nei locali Bricarello di via Milano. In mostra ci saranno [redacted] 180 pezzi selezionati tra avori cinesi, ceramiche persiane [redacted] altri oggetti di civiltà orientali diverse. E tra questi ci sono una serie di oggetti unici e molto rari, di grande valore culturale tra [redacted] un Pantheon taoista, «un albero scolpito» alto oltre [redacted] metri [redacted] mezzo o la serie di Budda provenienti da differenti paesi del Sud-Est asiatico, o un Visnu di pietra nera del Banghadesh o un piatto persiano tipo minai del XII secolo. La [redacted] sarà aperta tutti i giorni dalle 17 alle 22 ([redacted]sti e prefestivi 10-22). Il biglietto co[redacted] 10 mila lire. [m. al.]

FATTI E PERSONAGGI

La scommessa vinta da Felice uomo «ammalato» di cavalli

ALLA guida di una carrozza d'epoca, con i suoi soli sette anni d'età, Benedetta Aondio può vantarsi di [redacted] non soltanto la più giovane partecipante alla sfilata di «attacchi» in programma oggi al Ricetto di Candelo, ma anche, su scala nazionale, la più giovane socia in assoluto del Gruppo Italiano Attacchi. Non poteva essere diversamente, [redacted] resto, dal momento che Benedetta ha ereditato sia dal padre Marco sia dal [redacted] Felice la passione (la malattia contagiosa) per i cavalli, e che ha trascorso questi suoi primi [redacted] anni di esistenza fra cavalli [redacted] tutte le razze, [redacted] e temperamenti nella tenuta La Mandria di Candelo.

Bisogna pure, però, che il virus dell'ippofilia abbia trovato terreno particolarmente favorevole proprio in quella regione [redacted] Candelo e nella [redacted] baraggia se, oggi, disseminati fra cascine, cascinali e tenute della zona si possono contare ben 1507 cavalli. Passione zoofila, ecologica e culturale, certo, nel recupero del rapporto uomo-cavallo [redacted] tutte le sue implicazioni [redacted] coinvolgimenti. Ma passione anche proficua, considerati [redacted] quattro miliardi l'anno del suo giro d'affari. Eppure, quando agli inizi degli Anni Cinquanta Felice Aondio per primo diede avvio in Candelo all'allevamento dei cavalli, i proprietari dei terreni confinanti scuotendo il capo lo commiseravano commentando tra di loro: «Quel barbis lì coi [redacted] cavaj se mangia la cassin-a». Con i suoi cavalli non solo Aondio [redacted] si mangiò la cascina, ma seppe ingrandirla fino ad ottenere la proprietà agricola più vasta e più razionalmente organizzata della [redacted]. Soprattutto, il [redacted] servì da incentivo a molti agricoltori locali, gi[redacted] rassegnati ad abbandonare la campagna per la fabbrica, [redacted] ritornare sulle proprie decisioni e a riattivarsi dedicandosi all'allevamento dei cavalli (e non è un caso che oggi persino ne[redacted] cartine turistiche francesi il paese di Candelo venga simboleggiato con un cavallo).

Felice Aondio era giunto a Candelo dalla natia Lecco nel 1951 per [redacted] perizia agraria che avrebbe dovuto tenerlo occupato in zona per non più di otto giorni. [redacted] ne è più ripartito. Lui attribuisce la responsabilità (il merito?) di questa svol[redacted] determinante [redacted] sua vita al fulmineo, e duraturo, innamoramento che a prima vista lo colse per due irresistibili aspetti di Candelo: il Ricetto e la Baraggia. Duplice [redacted] che ha avuto le sue conseguenze [redacted] i suoi frutti. Candelo e la [redacted] baraggia non solo oggi [redacted] primati nell'allevamento dei cavalli, [redacted] anche nell'insperata rinascita della coltivazione della vite e dell'attivazione [redacted] vigneti sperimentali; sempre [redacted] la complicità [redacted] Aondio, oltre che sotto l'esperta guida del consulente ministeriale Ruggero Mazzilli.

Il secondo [redacted] di Aondio, quello per il Ricetto, non ha dato minori frutti. Nella sua veste di presidente (ora past) della Pro loco [redacted] Candelo, Aondio ha dato mano a fortunate iniziative che possono andare da «Candelo in fiore» [redacted] questo «Vinincontro», ora alla [redacted] quarta edizione, in tutta la sua ricca e felice varietà [redacted] proposte.

Pier F. Gasparetto

Piano del prefetto

Troiano: «Stop al lavoro nero nell'edilizia»

BIELLA. La prefettura scende in [redacted] contro [redacted] lavoro nero nel settore edile. L'altro giorno c'è stato un summit con il Collegio costruttori, la Cassa [redacted] [redacted] i sindacati (Fillea Cgil, Filca Cisl [redacted] Feneal Uil). Obiettivo: contrastare il fenomeno dell'abusivato. Il prefetto, Pietro Troiano, ha parlato [redacted] gli addetti ai lavori, [redacted] alla fine s'è deciso di lanciare una campagna che coinvolga i Comuni.

Come spiega una nota dell'ufficio stampa, nascerà [redacted] task-force composta [redacted] Inail, Inps, Direzione provinciale del lavoro, sindacati e costruttori. I Comuni avranno un ruolo importante, perché [redacted] ognuno di [redacted] la prefettura chiede di «comunicare tempestivamente l'avvenuta denuncia di inizio dei lavori edili», [redacted] di fornire dati che verr[redacted] esaminati dalla commissione speciale. La città di Biella aveva fatto da apripista, annunciando già il [redacted] la novità. L'obiettivo dell'operazione [redacted] quello di stanare le imprese che evadono i contributi. [f. p.]

Per la sede Atap

Bus e smog An attacca la Provincia

[redacted] di interrogazioni di An in Provincia. Le hanno presentate i consiglieri del gruppo [redacted] opposizione (Nicola Pastorello, Sandro [redacted]stro [redacted] Antonio Giammarinaro), che tornano all'attacco - fra l'altro - sulla questione del deposito Atap di viale Macallè.

Nell'interpellanza [redacted] chiedono lumi sugli interventi contro l'«inquinamento acustico e atmosferico». An ricorda «l'abitudine invalsa di riscaldare i motori in modo esagerato», [redacted] invita l'assessore all'Ambiente, Roberto Mezzalama, [redacted] fare un sopralluogo, [redacted] a non «fidarsi in modo esclusivo delle affermazioni dei responsabili dell'azienda». Pastorello, Delmastro e Giammarinaro chiedono poi notizie sugli autolavaggi [redacted] sui distributori di benzina. Un'altra interrogazione è dedicata alla discarica di Masserano, e alla presunta nascita di una [redacted]: ipotesi che [redacted] trasta clamorosamente [redacted] le affermazioni pubbliche più volte fatte dalla presidente della Provincia». [f. p.]

QUI BIELLA

[redacted]

Le stazioni di [redacted] aperte oggi per turno

Questi gli impianti di benzina aperti oggi in città [redacted] Cossato. A Biella: Agip, via Torino 72 [redacted] via Pettinengo 38; Erg, via Juvarra 20; Esso, via Ivrea 25 e via Milano 38; Q8, via Rigola 37; IP, viale Valle d'Aosta; Tamoil, via Pollone; Monteshell, via Trossi 3. Cossato: Agip, via Mazzini 3; IP, Castellengo. [f. p.]

Partiti

Marco Formentini chiude la festa di Lega Nord

Oggi si conclude la festa provinciale della Lega e del Sin.Pa. Il programma: alle 12,30 pranzo [redacted] pensionati, cui seguirà un pomeriggio danzante; alle 20 cena con Marco Formentini, presidente del governo della Padania; alle 21 comizio dell'ex sindaco milanese sul tema «Verso il voto padano del 26 ottobre». La festa padana verrà chiusa dalla cantante Wanda Fischer «Spagna». [f. p.]

Rassegne

Cani e gatti in mostra a Biella Fiere

Cani da compagnia e da guardia e gatti sono i protagonisti della mostra in programma oggi a Biella Fiere, lungo la Trossi. Sono presenti varie [redacted] le più note. [r. mo.]

Convegni

La ricerca sul cancro, [redacted] ne parlerà all'Odeon

«Le nuove frontiere della ricerca oncologica» [redacted] il tema [redacted] convegno in programma martedì all'Odeon, su iniziativa del Fondo Edo Tempia e dell'Associazione italiana per la ricerca sul cancro. I lavori, che cominceranno alle 9, rientrano nei programmi della «Settimana europea contro il [redacted] [g. co.]

Arte

Oggi l'inaugurazione di «Passaggi a Nord Ovest»

Inaugurazione, oggi alle 17 in Riva, in piazza Del Monte, per la mostra itinerante dal titolo «Passaggi [redacted] Nord Ovest». Sono 22 gli artisti che proporranno i loro lavori. [f. p.]

LETTERE AL GIORNALE

[redacted] Peij per la [redacted] musica

Gli Scent Peij hanno colpito ancora: dopo il concerto di Ronco il 14 giugno scorso, il «pacchetto stage più concerto» è stato riproposto sabato [redacted] settembre, a Runaz d'Avise, a pochi chilometri da Aosta; località [redacted] la quale mi sono precipitato per non perdere un'esibizione per me irripetibile.

Nella saletta all'interno della bella Maison de Mosse non c'era molta gente, ma sul palco erano presenti gli «strumenti», vasi a fiori, tegole, teiere e ciotole, piastrelle ed anfore di tutte le dimensioni, [redacted] cui si sarebbe esibito il gruppo biellese.

I brani proposti sono stati quelli già sentiti a Biella, il «viaggio» tra i suoni di mezzo mondo proposto dai quattro amici biellesi è [redacted] una volta emozionante e trascinante per tutto il pubblico che, tra lo stupore e l'incredulità, riflette la meraviglia di ciò che [redacted] udendo; le anfore [redacted] percosse, soffiate o strofinate, così come tegole e piastrelle.

Le ocarine, i flauti globulari ed i semplici fischietti intona[redacted] melodie [redacted] tappeti percussivi a base [redacted] ciotole, vasi e tubi di scarico mentre da un vecchio pitale, in compagnia di bottigliette e campanelli (tutto rigorosamente in terra) riecheggiavano rumori di mare, di vento... [redacted] spiriti dei boschi... coinvolgendo tutti i presenti in un festoso universo sonoro pieno [redacted] sorprese e graditissima ironia, ma anche momenti di riflessione e canzoni, che ritornano da angoli sper[redacted] della [redacted].

Guido Antoniotti (dalla vulcanica politimbricità e [redacted] nota «sensibile» del gruppo), Raffaele Antoniotti (tenace e fiero vessillo della nuova guardia), Michele Moricchini (sempre coreograficamente se stesso, nell'ottenere suoni da coppi e anfore), Daniele Albarello (virtuoso, capace di trasformare dei cocci in un completo set ritmico-percussivo) si gus[redacted] gli applausi alla fine del concerto. Anche questa volta ci hanno regalato qualcosa di bellissimo e di inaspettato, rinnovando le emozioni di tutti gli auditori.

Massimo Givonetti, Biella

NUMERI UTILI

[redacted]

Biella: tel. (015) 20.100 - 20.101; **Cavaglià:** tel. (0161) [redacted] tel. (015) 922.123.

PRONTO SOCCORSO

Biella: telefono (015) 350.33.13.

GUARDIA MEDICA

Biella: telefono (015) 20.848/9; **Cavaglià:** telefono (0161) 96.470; **Cossato:** telefono (015) 922.801.

PROCURA DELLA REPUBBLICA

Biella: [redacted] tel. (015) [redacted].

QUESTURA

[redacted]: via Tripoli 2, tel. (015) 35.90.411.

FERROVIE DELLO STATO

Biella: Stazione di Biella San Paolo, piazza San Paolo, tel. (015) 40.25.52.

AZIENDA DI PROMOZ. TURISTICA

Biella: via Lamarmora 3, tel. (015) 35.11.28.

AZIENDA TRASPORTI [redacted]

[redacted] e Biglietteria: viale Macallè 40, telefono (015) 84.88.411.

[redacted]

Biella: piazza [redacted] Veneto 14, [redacted] (015) 35.50.41.

[redacted] DI [redacted]

Biella: *Farmacia Dr. Role*, p. G. B. Cossato [redacted] (Vernato), tel. 405.840. Orario di apertura: dalle 8,30 alle 12,30 e dalle 15,30 alle 19,30. Nelle altre ore apre su presentazione di ricetta medica urgente.

Per gli altri Comuni della provincia, le farmacie di turno svolgono il servizio di reperibilità notturna, su chiamata, dietro pres. di ricetta medica urgente.

[redacted] *Dr.ssa Conti*, frazione Romanina 35, tel. (015) 70.28.91.

[redacted] Sava, via Torino 55, tel. (0163) 860134.

[redacted] *Dr. Antonio Pieriera*, [redacted] 4 Novembre 7, tel. (015) [redacted].

Quittengo: *Dr. [redacted]*, via Caduti Libertà 22, tel. (015) 607.55.

Graglia: *Cappellaro* [redacted] Provinciale 14, tel. (015) 63.166.

STATO CIVILE

[redacted]

[redacted] Gabriele Firenze, [redacted] Giuseppe e Iolanda Nocera; Elena Locuratolo, di Mauro e Daniela Cossa; Francesca Bracca, di [redacted] e Gio[redacted] Gallo; [redacted] Rivetti, di Maurizio e [redacted] Fumo.

[redacted] Massimiliano Trapella, 28 anni, operaio, con Maria Cristina [redacted] Zabetta, 30 anni, impiegata.

PONDERANO

[redacted] Davide Colaiacomo, di Massimiliano e Mirella Giordani.

BIOGLIO

NATI. Sabrina Carulli, di Franco e Maria Callegari. [b. pe.]

[redacted] AMMINISTRATIVA

[redacted] Il Consiglio [redacted] approvato l'altra settimana [redacted] modifica al bilancio di previsione. Fra l'altro, l'assemblea ha [redacted] di impiegare 10 milioni [redacted] acquistare alcuni computer; altri [redacted] milioni verranno invece usati per migliorare l'illuminazione pubblica.

[redacted] Fochesato, rappresentante [redacted] Comune di Zumaglia, il nuovo assessore ai Servizi sociali della Comunità montana della [redacted] Cervo. La Fochesato, [redacted] durante l'ultima riunione di Consiglio, subentra a Fausto Forgnone, che s'era [redacted] l'e[redacted] scorsa. [r. mo.]

Mini-rivoluzione per i piccoli centri valsesiani e del Biellese orientale

Poste, si cambia in 36 Comuni

Sono in arrivo le cassette «personalizzate»

BIELLA. Manca il portalettere? Niente paura, arriva la «cassetta modulare», un nuovo sistema per spedire e ricevere la corrispondenza, e studiato su misura per i piccoli centri e le zone di montagna. Nel Biellese, la «rivoluzione» riguarda sedici Comuni della zona orientale: poi si diffonderà anche nel resto della provincia. Venti i paesi valsesiani interessati.

In che cosa consiste l'operazione? Le «cassette modulari», in pratica, sono buche delle lettere «personalizzate», che contengono sia la posta in partenza sia quella in arrivo (eccetto le raccomandate, i pacchi e tutto ciò che richiede la firma del ricevente). Il vantaggio è semplice: chi deve ritirare la corrispondenza, può farlo in qualsiasi ora del giorno, e senza andare al più vicino ufficio postale. Ciò accade appunto nei paesi, dove non tutte le frazioni sono raggiunte dai portalettere: con il nuovo sistema, il lavoro di questi ultimi sarà più agevole, e per gli utenti - ciò che più conta - ricevere e inviare la posta sarà più facile.

Per sapere a che punto è l'operazione, Nicolò Sella di Monteluce, senatore biellese di Forza Italia, ha chiesto lumi al ministero e alla filiale provinciale di Vercelli. Risultato: nel Biellese sono in corso per essere installate 43 «cassette modulari», distribuite nei sedici Comuni controllati dall'agenzia di Vigliano. Poi toccherà al territorio sotto la giurisdizione di Biella: ma l'agenzia, spiega Sella, «non ha ancora ultimato i rilevamenti sul territorio», e così mancano i dati sul numero delle cassette.

I Comuni interessati (le cifre le ha fornite il senatore) sono Ailoche (3 contenitori), Bioglio (1), Cerreto Castello (1), Castelletto Cervo (3), Crevacuore (6), Lessona (1), Mezzana Mortigliengo (1), Valle San Nicolao (4), Villanova (6), Vigliano (3), Zumaglia (1), Massazza (5), Quaregna (3), Ronco (3), Strona (1) e Ternengo (1).

Le cassette modulari sono singole o collettive (al massimo per sei famiglie). A decidere dove vanno messe sono le filiali provinciali delle Poste, e per installarle serve l'autorizzazione del sindaco. Finora, in tutta Italia, ce ne sono poco più di mille (su 1210 previste). Come si desume dall'elenco, il numero di contenitori è di solito più alto nei centri con pochi abitanti, o in quelli di montagna. Poste ha anche svelato il piano d'azione per la Valsesia (studiato dall'agenzia di Borgosesia), dove arriveranno 114 cassette. I Comuni interessati sono venti. Ecco l'elenco: Scopello (3 contenitori), Valduggia (18), Alagna (3), Boccioleto (8), Campertogno (2), Cravagliana (2), Civiasco (3), Fobello (3), Mollia (2), Pioda (4), Quarona (6), Rossa (2), Rimasco (6), Riva Valdobbia (4), Roasio (9), Rossa (5), Scopa (2), Vocca (3), Cellio (16) e Rovasenda (11). [r. s.]

Nei piccoli Comuni del Biellese e in Valsesia arrivano le nuova «cassette modulari», che facilitaranno il ritiro e l'invio della posta, soprattutto nelle zone non servite dai portalettere (FOTOLETTI)

E intanto è ormai pronta la nuova biblioteca civica

Un palasport a Lessona

Ok al progetto: nascerà nel '99

LESSONA. Cultura e sport sono due gli obiettivi principali del Comune: entro la fine dell'anno, infatti, verrà inaugurata la nuova biblioteca civica, mentre a medio termine (fra circa due anni) di fronte al campo di calcio nascerà un moderno palazzetto dello sport.

La biblioteca, i cui lavori sono cominciati nel luglio scorso, occuperà gli ex locali dell'ambulatorio medico e un'aula della scuola elementare, situati al piano terreno del palazzo municipale di piazza Marconi. La nuova struttura sarà composta da tre zone distinte: due sale con i libri, una per gli adulti e una per i ragazzi, ed una sala multimediale, dotata di sei computer (uno dei quali collegato alla rete Internet).

Il costo dell'operazione, di circa 1 miliardo, è stato sostenuto solo in parte dal Comune: la spesa per le attrezzature informatiche e per l'arredo interno è stata infatti coperta dal Fondo in memoria di Riccardo Grosso, il ragazzo lessonese scomparso la scorsa estate in un incidente stradale (la biblioteca verrà intitolata proprio a suo nome). L'orario di apertura sarà pomeridiano e serale.

I lavori per la biblioteca possono dirsi in dirittura d'arrivo, diverso e più complicato è invece il discorso inerente la costruzione della nuova struttura sportiva.

L'iter burocratico, pur avanzando nella sua fase conclusiva (manca ancora il parere del Coni al progetto esecutivo), ha in pratica ritardato l'avvio del cantiere. L'area, di circa 20 mila metri quadrati (compreso il Parco delle cicogne, che è già agibile), sarà adiacente alla strada provinciale per Masserano, e formerà un complesso sportive e al tempo libero.

Al centro ci sarà il palazzetto dello sport, capace di offrire 300 posti in tribuna e di ospitare gare di calcetto, basket, pallavolo e pallamano.

All'esterno verrà inoltre sistemata una struttura fissa, da usare durante le feste campestri del paese.

Il costo complessivo dell'operazione si aggira sul miliardo e mezzo di lire. Il Comune ha deciso di coprire la spesa attraverso un mutuo decennale e il Credito sportivo.

Cristiano Giacomini

Intanto a Candelo prosegue «Vinincontro», rassegna vitivinicola allestita nell'antico Ricetto

Una domenica tra le sagre e i cortei storici

Pomeriggio di festa a Vermogno; il Medioevo rivive a Ponderano

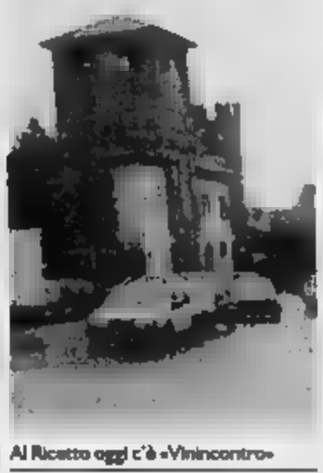

Al Ricetto oggi c'è «Vinincontro»

BIELLA. La prima domenica di ottobre regala ancora un nutrito cartellone di appuntamenti. A Candelo va in scena la quarta giornata di «Vinincontro», manifestazione enogastronomica giunta alla quarta edizione ed allestita nel Ricetto. Nel programma, alle 16, degustazione di vini e formaggi del Biellese; un gruppo in costume farà rivivere tra le mura del borgo fortificato momenti del quotidiano candelese d'antan; presentazione di dolci tipici del paese; sfilata d'attacchi (tiri a due e a quattro cavalli); alle 21 proiezione di un video su «Immagini e memoria di un mondo contadino in via d'estinzione», curato dal pittore Epifanio Pozzato. L'artista ha realizzato una serie di audiovisivi che documentano aspetti di vita, tradizioni e costumi del territorio biellese (appuntamento nella Sala delle cerimonie).

Ponderano si rituffa nella propria storia: oggi, su iniziativa del Comitato culturale benefico ponderanese, un corteo in costume rievocherà alcuni fatti risalenti al Medioevo. Alle 9,30 incontro con il podestà d'Ivrea in piazza Alpini d'Italia e sfilata storica. Nel pomeriggio presentazione dei gruppi e spettacolo medioevale.

Un'occasione di svago e cultura la offre anche Vermogno, suggestiva frazione di Zubiena. Dalle 14,15, passeggiata tra i cumuli della Bessa, con l'accompagnamento delle guide; l'Associazione biellese cercatori d'oro illustrerà le tecniche per estrarre pagliuzze di minerale; su iniziativa della Comunità montana Bassa Valle Elvo sarà possibile gustare i prodotti della campagna: toma doc, farina rubia, patate, vini; la Compagnia arcieri Biella darà dimostrazioni di tiro con l'arco; sulle bancarelle prodotti dell'artigianato piemontese e della Valle D'Aosta; infine, alle 18, tradizionale appuntamento con la cucina vermognese (in tavola polenta e trippa).

Piatti tipici pure a Callabiana, che presenta oggi pomeriggio la Sagra dei «capunit». Anche Sagliano Micca indulge sulla gastronomia e meglio sul formaggio, con una Sagra della toma in frazione Passobreve, al centro di una serie di manifestazioni.

Cominciano anche le castagnate: il gruppo alpini di Pray dà appuntamento oggi, dalle 13, con la consueta distribuzione di caldarroste (in piazza Vittime di Bologna). Crevacuore organizza nel pomeriggio la festa d'inizio dell'anno scolastico. [d. sa.]

Molta gente al mercatino in centro

Si conclusa ieri, con il tradizionale mercatino antiquario (nella foto di Micheletti), molto vivace per l'ambiente commerciale cossatese. Alcuni giorni fa in viale Pajetta ci sono stati concerti, sfilate di moda e persino una crostata da Guinness dei primati, lunga 40 metri. E ieri il testimone è passato ai commercianti e agli artigiani di via e piazza del Mercato: dalle 8 alle 18 la zona centrale è stata occupata da circa cento bancarelle; moltissimi i visitatori, soprattutto nel pomeriggio. [r. b.]

IN BREVE

Cavaglià

Denunciato, guidava in stato di ebbrezza

Un uomo di Cavaglià, G.S.G., 55 anni, è stato denunciato dai carabinieri del Nor di Biella perché sorpreso al volante della propria auto in stato di ebbrezza. [f. p.]

Castelletto

Due donne nei guai per ingiurie e minacce

Due donne di Castelletto Cervo, G.F., 28 anni e M.B., di 58, sono state denunciate a piede libero dai carabinieri di Mottalciata con l'accusa di ingiurie, violenza privata e minacce. [f. p.]

Crevacuore

Un filmato sul progetto sul benessere giovanile

Sarà presentato martedì alle 18 il video che riassume l'indagine condotta tra i ragazzi nell'ambito del progetto «Benessere giovanile», coordinato dall'associazione Il Punto. Appuntamento nella sede della Comunità montana. [b. pe.]

Candelo

La scrittrice inglese Miranda Grey al «Verdi»

Mercoledì nel cinema Verdi, verrà presentato il nuovo libro di Miranda Grey, «Luna ...». L'autrice inglese ha approfondito le tematiche femminili nella storia. [b. pe.]

Pettinengo

Un aiuto a don Enzo missionario in Brasile

Gesto di solidarietà delle donne di Pettinengo nei confronti di don Enzo, un tempo parroco del paese e da 17 anni missionario in Axixa, nel Sud del Brasile: hanno raccolto una somma di denaro per la realizzazione del progetto da lui denominato «Un forno per il pane del villaggio», importantissimo in quella parte del mondo dove è normale sussistenza è una quotidiana lotta. [b. pe.]

Domani
LA STAMPA
ti regala il

Il Ministero delle finanze ha inviato nei mesi scorsi a circa due milioni di imprenditori e professionisti un questionario, con la richiesta di alcuni dati sulla loro attività, che sarà utilizzato per l'elaborazione degli studi di settore.
Il questionario può essere compilato e restituito sia su modello cartaceo che su supporto magnetico; per i contribuenti che utilizzano questa seconda modalità di compilazione - e si ritiene siano la maggioranza - il questionario può essere inviato all'Amministrazione finanziaria entro il 30 ottobre, un mese in più rispetto a chi ha utilizzato il modello cartaceo.
Questa guida, prodotta dall'Amministrazione finanziaria e distribuita gratuitamente ai nostri lettori, illustra le finalità dell'iniziativa e le modalità di compilazione e di restituzione dei questionari e può quindi essere di aiuto per i contribuenti interessati da questa operazione e che utilizzeranno il supporto informatico per la compilazione del modello.

Chiedetelo al vostro edicolante*
*Nelle edicole di Torino, Aosta, Alessandria, Asti, Biella, Cuneo, Novara, Vercelli, Imperia e Savona.

Gli abbonati potranno avere il "vademecum del contribuente" rivolgendosi a:
al Salone La Stampa,
oppure a: ... Ufficio Abbonamenti - via Roma 80 - 10125 Torino"

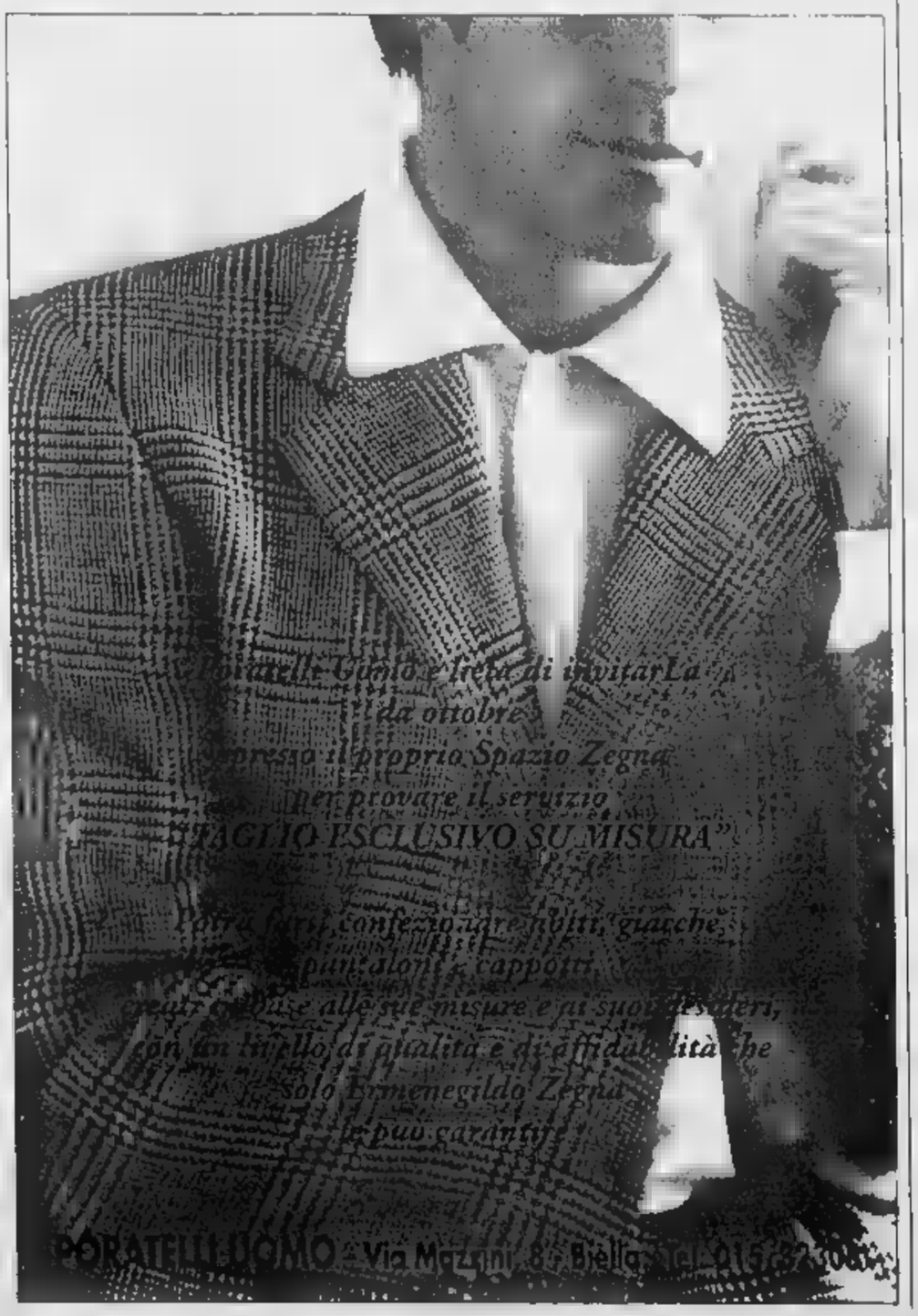

STIAMO PREPARANDO UN INVERNO "ALLA GRANDE" !!!

NICOLA SPORT

Dal 1919...

SUI PRODOTTI INVERNO 96/97
SCONTO 50% !!!
(Saldi fino al 10/10/1997)

SU TUTTE LE SCARPE IN ESPOSIZIONE
NIKE, ADIDAS, HEAD, REEBOK, ASICS
SCONTO 30%
SINO AD ESAURIMENTO SCORTE !!!
MA FAI PRESTO, PER NON PERDERE
LA SCELTA TRA OLTRE 70 MODELLI!

- *Giacca Murphy & Nye catramata:*
  L. [illegible] sc.50% = L.240.000 !
- *Giacca città Spillers:*
  ~~L. 278.000~~ sc. 50% = L. 139.000 !
- *Felpa Invicta:*
  ~~L. 96.000~~ sc. 50% = L. 48.000 !
- *Giacca uomo piuma:*
  ~~L. 185.000~~ sc. 50% = L. 92.500 !
- *Giacca sintetico:*
  ~~L. 99.000~~ sc. 50% = L. 49.500 !
- *Tuta Dubin ginnastica:*
  ~~L. 110.000~~ sc. 50% = L. 55.000 !
- *Giacca città Mito:*
  ~~L. 249.000~~ sc. 50% = L. 124.500 !
- *Giacca città Astrolabio:*
  ~~L. 135.000~~ sc. 50% = L. 67.500 !
- *Giacca bambino:*
  ~~L. 107.000~~ sc. 50% = L. 53.500 !
- *Tuta bambino:*
  ~~L. 158.000~~ sc. 50% = L. 79.000 !
- *Sci Rossignol R1G + Scarponi 4 ganci R 725 Rossignol + attacchi Geze:*
  ~~L. 576.000~~ sc. 50% = L. [illegible]

SCARPE LOTTO IN OFFERTA
SCONTO 30%
PER TUTTA LA STAGIONE!

NICOLA SPORT

Grande per tradizione...

VUOI ROTTAMARE I TUOI VECCHI JEANS? DA NOI VALGONO ANCORA 26.000 LIRE!*
SENZA CONTRIBUTO GOVERNATIVO

BIELLA
Gaglianico
VERCELLI

I TUOI VECCHI SCI DA ROTTAMARE DA NOI VALGONO DA 20.000 A 200.000 LIRE!*
SENZA CONTRIBUTO GOVERNATIVO

nicola sport

*A fronte dell'acquisto di un paio nuovo. Escl.offerte speciali

NICOLA SPORT
Strada Trossi - GAGLIANICO - Tel. 015/2543643 - VASTO PARCHEGGIO INTERNO

Successo a Benna per il secondo meeting interprovinciale della Pezzata

Rossa d'Oropa, regina dei monti

Settemila i capi allevati nelle due province

BENNA. Grande successo di pubblico al secondo meeting interprovinciale della razza Pezzata Rossa d'Oropa. Erano ben 150 i bovini esposti in piazza nell'ambito della decima edizione della tradizionale mostra agro-zootecnica di Benna.

«Non ci sono in palio premi, lo scopo è soprattutto didattico e divulgativo, per far conoscere le caratteristiche di una razza e di valorizzarla» afferma Ermanno Raffo, direttore dell'Associazione provinciale allevatori di Vercelli e Biella, ente organizzatore della manifestazione con il contributo della Provincia di Biella ed il supporto logistico dell'amministrazione comunale di Benna.

«Le montagne biellesi - continua il direttore dell'Assoallevatori - vivono e sono conservate come le conosciamo grazie alla positiva azione degli allevatori che mantengono attivi gli alpeggi per il pascolo del bestiame. La costanza, e la necessità, dei malgari biellesi hanno selezionato nel corso dei secoli una razza in modo che si adattasse alle difficili condizioni della montagna di questa zona.

Così si è formata la razza Pezzata Rossa d'Oropa, sviluppandosi autonomamente dalle altre pezzate rosse, da cui è differenzia per il patrimonio genetico diverso. Oggi la consistenza è di circa 7 mila capi, allevati per la produzione di latte e per la buona attitudine alla fornitura di carne, e di questi ben 4500 sono iscritti al registro anagrafico. Apprezzata per la sua rusticità che la rendono particolarmente adatta agli ambienti montani difficili, la Pezzata Rossa d'Oropa viene allevata in più di 300 aziende agricole delle province di Biella e di Vercelli.

La Pezzata Rossa d'Oropa è una razza selezionata in modo da essere adatta agli ambienti montani. Un esemplare produce in media 25 quintali di latte all'anno nutrendosi solo al pascolo e d'estate negli alpeggi ad alta quota

La produzione di queste vacche è mediamente di 25 quintali di latte all'anno, molto meno in confronto alle capacità produttive di altre razze che arrivano fino a 100 quintali annui nei grandi allevamenti specializzati di pianura. Qui invece l'allevamento è ancora di tipo tradizionale, con tipo di mangime, ma alimentazione degli animali esclusivamente al pascolo e, in estate, negli alpeggi più alti. Di questo ne beneficia anche la qualità del latte, da cui si produce la tipica toma biellese, ben diversa dalla toma di pianura.

«Da qualche anno - continua Ermanno Raffo - abbiamo avviato con il Consiglio nazionale ricerche di Milano un programma di selezione per il mantenimento della variabilità genetica della razza, perché con il confinamento in una zona ristretta c'è il rischio di un continuo reincrocio e quindi di un impoverimento genetico. Gli allevatori si sono mostrati molto disponibili e, grazie anche agli aiuti della Comunità europea, invogliati a mantenere la razza in purezza e un allevamento, e conseguentemente a conservare il paesaggio montano a beneficio di tutti».

Enrico Sacco

IN BREVE

Notizie utili

I distributori di benzina aperti oggi in provincia

Questi i benzinai di turno oggi nei principali centri della provincia: a Vercelli resteranno aperti gli impianti del turno C: Agip, via Walter Manzone; Fina, corso Matteotti; Ip, piazza Cugnolio; Esso, corso Avogadrod i Quaregna; Monteshell, corso Marcello Prestinari (benzina, gasolio e benzina verde); Monteshell, corso Gastaldi 18; Fina. S.S. per Torino (benzina, gasolio e benzina verde). Questi, invece, gli impianti self-service: Agip, piazza Solferino (benzina, gasolio e benzina verde); Q8, corso Gastaldi 14; Fina, corso Prestinari 148 (benzina, gasolio e benzina verde); Tamoil, piazza Mazzucchelli (benzina, diesel e senza piombo); Ip, piazza Cugnolio; Esso, corso Avogadro di Quaregna (benzina, gasolio e benzina verde); Monteshell, corso Prestinari 168 (benzina, gasolio e benzina verde); Q8, piazza Sardegna; Fina, strada statale per Torino (benzina, gasolio e benzina verde); Agip, via Torino (benzina, gasolio e benzina verde). A **Borgosesia** sono di servizio i seguenti distributori (turno D): Agip, via Veneto; Monteshell, corso Vercelli; Ip, viale Varallo. Gli impianti self-service in funzione sempre: Esso, via Veneto; Agip, via Veneto; Erg, via Montrigone. Infine a **Trino** tocca al turno D: Agip, S.S. 31 bis per Casale Monferrato Km. 32+175 e a **Varall** al turno B: Ip, Brigate Garibaldi e Q8, via Cesare Battisti. **[d. b.]**

Lavori

Da domani a Borgosesia chiusa via Fornace

Un'altra via di Borgosesia chiusa per lavori. Da domani e per una settimana sarà vietata la circolazione e la sosta in via Fornace. L'interruzione riguarda il tratto fra l'intersezione via Costa e con via San Grato, all'altezza della casa di riposo di Sant'Anna. Gli interventi riguardano la posa della condotta del gas metano. **[p. q.]**

Ascom

Mercoledì si presenta il responsabile di Trino

Mercoledì alle 18 nella sede trinese dell'Ascom di corso Cavour, avrà luogo la presentazione del nuovo presidente zonale dell'Ascom (Trino, Fontanetto, Palazzolo, Ronsecco). Si tratta del dottor Gian Mario Demaria, titolare di un esercizio in corso Italia a Trino. E' prevista la partecipazione del direttore dell'Ascom di Vercelli Nando Lombardi. **[r. co.]**

La corsa delle 7,15 per studenti

Raddoppia il bus Alice-Vercelli

Da domani gli studenti della linea Alice-Vercelli disporranno di un secondo bus

SANTHIA'. Detto, anzi denunciato, e fatto, ovvero risolto. L'Atap di Biella, con un tempismo che comunque è segno di civiltà e di attenzione ai problemi della gente, da domani istituirà per gli studenti pendolari una corsa bis sul tratto Alice Castello-Vercelli.

E così i ragazzi di Santhià e dintorni non dovranno più viaggiare stretti e pigiati sulla corriera che alle 7,15 di ogni mattina li porta a Vercelli, ma avranno il loro posto a sedere, dove, volendo, potranno sonnecchiare ancora per qualche minuto o ripassare la lezione di matematica.

Scrive il direttore generale dell'Atap, Domenico Arcidiacono: «Il 29 settembre avevamo già fatto una verifica puntuale su entrambi gli autobus della linea Santhià-Vercelli con giro scuole, constatando che su 55 posti cadauno disponibili solo 1 passeggero stava in piedi da Cascine Strà, e che sull'altro vi erano addirittura tre posti a sedere liberi».

Ma evidentemente non sempre i numeri sono assoluti. Continua infatti l'ingegner Arcidiacono: «A seguito della lettera di protesta pervenutaci, abbiamo ripetuto il controllo, riscontrando un aumento di passeggeri su entrambe le macchine: e precisamente 9 in piedi da Santhià su un pullman, e 8 sull'altro». L'incremento di utenti non poteva essere verificato a tavolino, secondo la tesi dell'Atap, perchè i nuovi fruitori del mezzo pubblico hanno biglietti ordinari e non abbonamenti. Comunque prima di accontentare gli studenti e le loro famiglie, il direttore ha compiuto un accurato controllo. «E' stata che la nostra indagine presso questi clienti - conclude Arcidiacono - ha confermato la loro intenzione di avvalersi di questa linea anche in futuro, abbiamo deciso di istituire una corsa in più già da domani mattina».

I genitori, che nei giorni scorsi avevano telefonato preoccupati in redazione, possono ora tirare un sospiro di sollievo. Pure con tutti gli scongiuri del caso, un eventuale incidente stradale sarebbe stato molto più pericoloso per chi viaggia in piedi, in equilibrio precario, rispetto a chi se ne sta tranquillamente seduto. «Ringraziamo di cuore il direttore - dicono i genitori degli studenti pendolari - anche per la rapidità dell'intervento». Già due anni fa la linea era stata oggetto di contestazioni per lo stesso motivo, ma la soluzione del problema era stata più lunga e macchinosa. «Ora - aggiungono le famiglie santhiatesi - ci auguriamo di poter stare tranquilli per tutto l'anno». La «razionalizzazione» scolastica del ministro, che si è tradotta in tagli a classi e scuole, rende ancor più importante il problema della scuola bus.

Anche la Provincia, attenta alle esigenze del territorio, ha istituito da settembre sei supplementari per collegare tra loro le scuole elementari e medie della Bassa vercellese. **[d. b.]**

Vicino a Balocco

Cacciatore spara dall'autostrada

BALOCCO. Allarme rosso durato mezz'ora, ieri mattina verso le 9, sulla corsia per Torino della «A 4» all'altezza del casello di Balocco: la telefonata di un passante aveva segnalato al centralino di Villarboit che poco prima un automobilista aveva fermato la vettura in una piazzola di sosta, ne era sceso armato di fucile ed aveva sparato in direzione dei campi, oltre la rete di recinzione.

Mentre una pattuglia della «Stradale» di Villarboit raggiungeva la zona, da Vercelli partivano le sirene spiegate equipaggi della «Volante» e investigatori della «Mobile».

Il sopralluogo, tuttavia, condotto sia sull'autostrada che nei dintorni, non avrebbe fornito risultati: non sono stati trovati bossoli nè cartucce vuote e neppure, nei campi vicini, animali abbattuti. Le indagini comunque proseguono seguendo due ipotesi: o il gesto sconsiderato di un cacciatore che non ha saputo resistere alla vista di un fagiano, o uno scherzo di pessimo gusto. **[w. ca.]**

Il segretario Bizjak sul caso della Comunità montana di Varallo

«Il Ppi in giunta? Si vedrà»

«Faremo una proposta per il rimpasto»

VARALLO. Tengono ancora banco le differenti vedute in merito alla richiesta di allargamento della giunta di Comunità nell'ultimo consiglio da due gruppi, uno che sostiene già il presidente Guido Crevola (Indipendenti) e l'altro che invece sarebbe in predicato di entrare a far parte della maggioranza (Popolari).

Dopo le dichiarazioni dello stesso Crevola, che ha spiegato come il suo esecutivo non sia assolutamente a rischio (in discussione ci sarebbero semplicemente alcuni posti in giunta), a rispondere è il segretario provinciale del Partito popolare Alessandro Bizjak.

«Questo intervento non deve essere letto come una desiderio di alimentare polemiche: riteniamo solo che sia stata fatta chiarezza in quanto le parole di Crevola sulla nostra posizione non hanno colto il nocciolo della questione».

Secondo Bizjak il Ppi è fermo sulle richieste iniziali: «Noi non abbiamo fatto alcun passo indietro così è stato affermato il presidente della Comunità : questa è una sua libera interpretazione che non corrisponde alla realtà. E neppure siamo disposti a fare un discorso basato soltanto sui ; qualche settimana fa ci era stato proposto un assessorato, ora si dice che i posti potrebbero anche essere due: offerto in questo modo, il rimpasto non ci interessa».

Il segretario provinciale Bizjak

Bjziak rilancia l'idea di costituire anche in Comunità montana l'Ulivo, ma a patto che si rimetta tutto in discussione: «Se davvero si vuole giungere a questa conclusione - prosegue l'esponente dei popolari - occorre incontrarsi e rivedere tutti gli incarichi».

A tal proposito nei prossimi giorni è prevista una riunione della direzione provinciale dei popolari alla quale parteciperanno anche i rappresentanti in Comunità montana del partito: «In quella sede stabiliremo in via definitiva le condizioni per una trattativa». Questo summit anticiperà quello «ufficiale» tra le forze dell'Ulivo presenti in Valsesia.

«Occorre ridare slancio all'ente montano - conclude Bjziak -, ma non accettiamo che siano altri a dirci quali devono essere i nostri ruoli: noi elaboreremo una proposta, poi si incontrerà tutti insieme e solo a quel punto si chiariranno le singole posizioni». **[i. fo.]**

SANTHIA'

Auditorium S. Francesco

Si chiude stasera la rassegna sulla Sindone

SANTHIA'. Si conclude questa sera, nell'Auditorium San Francesco, la mostra del pittore torinese Sergio Saccomandi dedicata al «Lenzuolo di Torino».

La manifestazione, organizzata dalla Pro loco con il patrocinio dell'Amministrazione comunale, è stata inaugurata venerdì scorso. Intitolata «Infinito, presente: omaggio alla Sindone», proponeva sei grandi dipinti di Sergio Saccomandi di soggetto sindonologico, insieme con vari studi preparatori e incisioni sullo stesso argomento, per ciascuno dei quali lo stesso autore ha recitato una poesia di David Maria Turoldo.

Il supporto musicale per l'intera serata è stato fornito dal quartetto d'archi del teatro alla Scala di Milano «Soli Deo gloria», che ha interpretato in maniera davvero eccellente la Joseph Haydn «Le ultime sette parole di Cristo». **[w. ca.]**

Ieri a Borgosesia per i 10 anni di Notizia Oggi

BORGOSESIA. Un pubblico attento, composto anche da una folta rappresentanza delle scuole superiori della città, ha partecipato ieri mattina al convegno «Informazione: problemi e prospettive» tenuto al Centro pro loco di via Sesone. Il dibattito è stato organizzato dal bisettimanale «Notizia Oggi» nell'ambito delle iniziative per il decimo compleanno del periodico di Valsesia e Valsesserra.

Gli interventi dei relatori hanno riscosso molta attenzione da parte della platea: i discorsi di Angelo Conti su Internet, come quelli di Enrico De Maria sulla deontologia, di Marco Berchi sulla situazione dei giornali locali e di Mario Berardi sul connubio tv-giornali sono stati molto apprezzati. **[i. fo.]**

Stasera al Civico è in programma il gran galà. Il sipario si alza alle 21,15

Comici, sfida finale a Vercelli

S'incoronano i vincitori «Città del riso»

VERCELLI. Tutto è pronto per il galà di stasera e per la resa dei conti al Civico, ovvero la finale del concorso nazionale di cabaret «Città del riso». Ma chi si contenderà la vittoria?

Renato Trinca. Psicologo discepolo di Freud («un pirla» dice Trinca), compone ballate su ipnotici complessi edipici. Quando ha un guasto alla macchina e apre il cofano, otto persone infilano la testa nel suo motore dimostrano delirio onnipotenza. Cerebrale.

Duo di picche. Sono Debora Villa e Luciana Alzati. La prima la risposta italiana a faccia gomma Carrey. Dal curriculum: nel '90 ha insegnato animazione (manuale? ndr.) alla Media «Segantini» di Limito di Pioltello. La seconda arriva dalla recitazione di Daniel Ezralow. Mimano l'oroscopo: non è da tutti i giorni.

Franco Neri. Calabrese trapiantato Vallette. Ha una cognata che quando si depila deve chiedere il permesso alla forestale e che quando guarda per ore la tv qualcuno deve consigliarle: «Almeno accendila!»

Sergio Sgrilli. Appartiene ad una generazione che non portava più i libri a laccio non ancora nello zainetto Invicta. Lui aveva una sacca militare su cui c'era scritto «Doors» e «Iron Maiden», continua ancora chiedersi chi c... fossero.

Studia da uomo di fatica Coca Cola Light che tradisce regolarmente con il gelato Magnum e i Nuvenia Pocket (senza Coffee). Fisicamente assomiglia metà Buzzanca metà Greggio.

Cesare Gallarini. Tormenta il pubblico con valigione da cui è in grado di far uscire riviste, cataloghi, radio con carta igienica incorporata. vibratori per elefantesse.

Walter Leonardi. Unico straniero, a Saltillo (Mexico). Lamentoso è dir poco, delirante è dir poco, catastrofico è dir poco. lasciato in cantina per sei mesi la fidanzata, poi si è chiesto perchè non si è fatta più viva....

Remy Zaffa. Sguardo tiroideo, nome vero Ernesto Zaffanella. Colleziona la Gazzetta Sport e titoli «...la Lazio è bello», «Tomba non batte per e «Paglinca abbraccia due coppe». Al collezione preferita «Computer No problem»: dopo 140 dispense ha imparato ad accenderlo.

Baker. Spazzino a Milano, arriva dalla scuola dura della vita. Ha imparato il dialetto frequentando Centrale e gli scambi porta Garibaldi. Tra i migliori commenti al schede votazione, a giudizio insindacabile della redazione vercellese «La Stampa», è stato scelto quello di uno spettatore ha dimenticato di mettere la firma. non per questo lo vogliamo penalizzare. C'è scritto: «Pongo, rivolgiti a....» e qui c'è il nome di colui al quale Pongo dovrebbe rivolgersi. L'autore, dovrà presentarsi a, completare la frase e dire chi a votato. Diabolici no? L'altro premo viene attribuito invece Chicca Alemanno che ha commentato: «Questi ragazzi hanno dimostrato che il riso è la solita minestra riscaldata». Due i premi: un abbonamento a «Stampa Ins» ed un quadro di Francesco Leale, quello in gamba, dice li.

Inflazionati. Stasera al Civico il botteghino apre alle 18.

Controindicazioni. Lo spettacolo (ore 21,15) è presentato da Daniela Airoldi e Pongo.

A sinistra in senso orario i cabarettisti **Debora Villa** (Duo di picche), **Renzo Sinacori** e **Sergio Sgrilli**: a 3 saranno in gara questa sera

Sarà premiato lo spettatore che ha scritto il commento più originale

Si apre venerdì la rassegna al Civico

Cabaret e musica c'è il «teaTrino»

TRINO. Tutto è pronto per il primo appuntamento della rassegna teatrale «teaTrino», che prenderà il via venerdì al «Civico». Si parte con lo spettacolo dei «Barbagianni» dal titolo «...Che fame gente!!!». L'amministrazione comunale, ed in modo particolare l'assessore alla Cultura Gianfranco Osenga, nel pensare a questa manifestazione ha posto in primo piano la diffusione della cultura teatrale sul territorio.

«Accanto ad autori impegnati come Machiavelli, Brecht e Williams - spiega l'assessore -, sono stati programmati autori di testi più leggeri come Campanile, Hennequin, Amendola Corbucci o giovani autori come Claudia Poggiani. Non abbiamo tralasciato neppure l'operetta».

La programmazione della stagione è stata affidata Comune al Gruppo Teatro Territorio «I Barbagianni». Personaggio di spicco Gianni Serra, di Caluso, già allievo di Dario Fo, che presenterà brani di composizione nelle 3 serate gratuite di «Corso gratuito di avviamento alla visione degli spettacoli teatrali». La prima, «...Che fame gente!!!», prevede brani Anton Checov Bertold Brecht, la seconda, «Drammi e farse della miseria», si terrà il 24 ottobre la terza, «Donna...ma solo», con brani di Dario Fo, Franca Rame e Tennesse Williams, il 7 novembre.

Sempre cadenza quindicinale si svolgeranno i 4 spettacoli teatrali (ingresso 10.000 lire) lo spettacolo di operetta (ingresso 15.000 lire) che vedranno impegnate diverse compagnie. Il 21 novembre i «Volti Anonimi» presentano «Pautasso Antonio, esperto in matrimonio» Amendola e Corbucci. Il dicembre «La Bizzarria» presenta «Ad aggiungi Eva» di Claudia Poggiani; a Santo Stefano «Torino Operetta» presenterà «Operetta Mon Amour». Il primo spettacolo del '98, il 6 gennaio, ancora appannaggio de «I Barbagianni» con «La Presidentessa», il 16 gennaio «Torino Teatro» presenterà «La Mandragola» di Machiavelli. Chiuderanno «Il teaTrino» le serate di febbraio dal titolo «Caba...Caba...Cabaret». A partire da venerdì 6 saranno di scena Chiara Maio, Pippo Romano, Cinzia Turiani Gianni Serra con Enzo Pasqualetto. La manifestazione si realizza col patrocinio della Provincia di Vercelli. [r. co.]

GIORNO E NOTTE

Vercelli

Le band all'Oscar Wilde

Dopo le 22,30 questa sera all'Irish pub Oscar Wilde via Trino la band dei Twin Fingers. Venerdì prossimo ci saranno i White Skull.

I burattini Niemen

Oggi 16 nell'Auditorium si terrà spettacolo di burattini con il «Teatro Gianduja» della compagnia Niemen, fa ormai parte della tradizione vercellese.

Santhià

Un «Suzuki»

L'accademia internazionale di musica «Giovanni Carisio» propone corsi ritmica, vocalità e pratica strumentale, con metodologia «Suzuki» destinati ai bimbi anni età in poi. Informazioni 0161.94.767.

Liscio con Paolo Argento

Questa sera, al Cinecittà, si balla con l'orchestra Paolo Argento. Martedì, invece, attesi in pedana Santino Rocchetti la formazione. Il cantante è stato il vincitore, pochi fa, dell'edizione '97 del «Festival delle orchestre».

Crevacuore

La chitarra di Cifarelli

E' giovedì sera alle 22,30 il concerto di Gigi Cifarelli al Dragon's Pub. L'ultimo lavoro è «Kitchen Blues».

Biella

Mostra sul '900 italiano

All'hotel Augustus si è inaugurata ieri la di «Michele Cascella e i maestri del Novecento italiano». Saranno in esposizione opere Annigoni, Baj, Cantatore, Fiume, Guttuso, Migneco, Sassu ed altri nomi importanti del panorama artistico nazionale. Gli orari: 10-12,30 e 15-19,30.

Biella

Teatro

Mercoledì, al Sociale Villani, prosegue la prima dedicata al teatro dialettale amatoriale, organizzata dall'assessorato alla Cultura in collaborazione con Anna Bruni. Alle 21, Gruppo Associazione Culturale «Il nostro teatro» di Sinio d'Alba, porta in scena «Gratacù», un testo originale con la regia di Oscar Barile.

Biella, a palazzo Ferrero in esposizione paesaggi e ritratti fino al 19

Omaggio al pittore della Bursch

Si è inaugurata ieri la mostra su Boffa Tarlatta

BIELLA. Dopo debutto di Rialmosso, la dedicata Luigi Boffa Tarlatta si sposta al Piazzo, nelle sale di palazzo Ferrero. Le opere del pittore «Bursch», soprattutto i suoi celebri ritratti, sono in esposizione da ieri pomeriggio, grazie ad un'iniziativa della Comunità Montana Alta Valle Cervo condotta in collaborazione con l'assessorato alla Cultura cittadino. La rassegna proseguirà tutti i giorni fino al 19 ottobre, dalle 15 alle 19.

L'artista, nato nel 1889 Rialmosso e scomparso nel '65, le sue tele ha lasciato un'importante testimonianza della realtà e della vita in Valle, nella prima metà del secolo. Gli scorci tipici dei paesaggi che s'incontrano lungo il torrente Cervo, case, cascine, piloni votivi chiese riportano l'osservatore indietro nel tempo. soprattutto i volti della gente, quelli dei contadini dei margari, come quelli del medico, dell'imprenditore delle signore e delle belle donne biellesi, si lasciano scoprire ed ammirare grazie ad una luce antica e sincera.

Con poche pennellate, dalle tinte prevalentemente calde ed accese, attraverso l'espressione degli occhi, l'atteggiamento della bocca e delle mani il Boffa Tarlatta sapeva scrutare nell'anima i suoi soggetti. Altrettanto le descrizioni paesaggistiche che, grazie una tecnica raffinata rigorosa, rimangono «fotografie» fedeli di un'alba a Montesinaro come di un Colosseo visto dal Colle del Celio. [p. g.]

Il pittore Luigi Tarlatta ritratto negli Anni Sessanta sulla soglia Rialmosso mentre in compagnia della modella Ida

CINEMA

ODEON

BIELLA

STASERA AL CINEMA

IMPERO. Ind. (015) 22.736 - 31.312. **Air Force One** di W. Petersen con H. Ford e G. Close. Lire 12.000; 10.000.

MAZZINI. Tel. (015) 22.736 - 31.312. **Soldato Jane** di Scott con Demi Moore. Lire 12.000; 10.000.

Inf. (015) 22.736 - 31.312. **M.I.B. Men in B.** con Tommy Jones e 12.000;

SOCIALE. Inf. (015) 22.736 - 31.312. **Lolita** di Adrian Lyne Jeremy Irons e Melanie V.M. 14 Lire 12.000.

Inf. (0163) 22.698. **Il mondo perduto - Jurassic Park** di S. Spielcon J. Goldblum, J. Moore. Or.: 15,30; 20,30; 22,30. 10.000; 7000.

VERDI. Inf. tel. (015) 253.89.27. **L'ultima volta che mi sono suicidato** di S. Kay con T. Kay (Usa 1997). Or.: 20; 22,15. Lire 11.000; 8000.

SPLENDOR. CHIUSO.

M. PRIMAVERA. Inf. t. (015) 925.620. **Marcon** con C. O'Donnel, A. Schwarzenegger, U. Or.: 14,30; 16,30; 22,15. L. 10.000; 7000.

PARROCCHIALE. CHIUSO.

Inf. tel. (0153) 633.106. **Vietato ai minori di 18 anni.** Or.: 20,30; 22. Lire 10.000.

tel. (015) 767.323. **Il mondo perduto - Park.** di S. Spielberg con J. Goldblum, J. Moore. Or.: 15. Spettacoli continuati. Lire 10.000;

COMUNALE. CHIUSO.

FELIX. Inf. tel. (015) 242.31.18. CHIUSO.

ORSA. Inf. tel. (0161) 828.600. **LIlli e il vagabondo**, di Disney. L.: 15/21,15. L. 10.000; 9000; 6000.

Inf. (0163) 54.265. **Con air**, con N. Cage, J. Cusak, regia di F. West. Or.: 20,30; 22,30. L. 9000; 7000.

ASTRA. Inf. orari tel. 255.045. di Adrian Lyne con Jeremy Irons e Melanie Griffith. V.M. 14 Or.: 12.000; 10.000.

NUOVO ITALIA. Inf. orari tel. 257.744. Informaspettacolo tel. 69.633. **Soldato Jane** di Ridley Scott con Demi Moore. Or.: ap. 15. Lire 12.000; 10.000.

PRINCIPE. Inf. tel. 259.047. Informaspettacolo tel. 69.633. con Jodie Foster e Matthew McConaughey, regia di Robert Zemeckis. Or.: 16; 19; 12.000; 10.000.

orari 250.645. Informaspettacolo tel. **M.I.B. Men in** di. Sonnenfeld con Tommy Lee Jones e Will Smith. Or.: ap. 15. Lire 12.000; 10.000.

Inf. tel. 215.018. **Il mondo perduto - Jurassic Park** di S. Spielberg con J. , J. Moore. Or.: . Lire 10.000; 8000.

LUX. Inf. or. tel. 213.375. **Il gobbo di Notre Dame** di Walt Disney. Or.: . Spettacoli continuati. L. 8000; 6000.

TEATRO via Parini 1. CHIUSO.

TEATRO CIVICO. Inf. tel. 255.544. Ore serata di gala per finale cabaret «Città del riso». L. 15.000;

. Via G. Ferraris 103. Alle ore 9,30 conferenza del

SCEGLI IL CINEMA

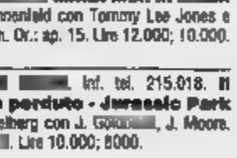

NELLE SALE DI TORINO

ADUA 200 c. G. Cesare 67, tel. 856.521. **Soldato Jane.** Or.: 15,45; 18; 20,15; 22,30.

ADUA 400 c. G. Cesare 67, tel. 856.521. **M.I.B. Men in** Or.: 15; 17; 18,40; 20,40; 22,40.

ALFIERI p. Solferino 2, t. 562.3800. Dal 9 all'11 ottobre **Tutti I love you.** Ore 15,30 unica proiezione.

corso V. Emanuele II 52, tel. 547.007. *Sala 1:* . Or.: 14,30; 17,10; 19,50; 22,30. *Sala 2:* **Il mondo perduto - Jurassic Park.** Or.: 15; 17,30; 20; 22,30. *Sala 3:* **She's so Lovely (Così carina).** Or.: 14,30; 16,30; 18,30; 20,30; 22,30.

ARLECCHINO c. Sommeiller 2 . 581.71.90. **Soldato Jane.** Or.: 15; 17,30; 20; 22,30.

CAPITOL via San Dalmazzo 24, tel. 540.605. **Le nuove di Charlie.** Or.: 15,30; 17,15; 19; 20,45; 22,30.

CENTRALE c. Carlo Alberto 27, tel. 540.110. **Happy together.** Viet. anni. Or.: 15; 16,50; 18,40; 20,40; 22,40.

C. CHAPLIN 1 v. Garibaldi 32/e, t. 436.07.23. **Ovosodo.** Or.: 16; 18,10; 20,20; 22,30.

C. CHAPLIN 2 via Garibaldi 32/e, t. 4360723. **Consigli per gli acquisti.** Or.: 15,50; 17,35; 19,20; 21,05; 22,50.

CIAK c. G. Cesare 105, tel. 232.029. **Contact.** Or.: 16,30; 19,30; 22,30.

CRISTALLO via Golto 5, t. 650.71.00. **Batman & Robin.** Or.: 15; 17,30; 20; 22,30.

DORIA v. Gramsci 9, t. 542.422. **Innamorati cronici.** Or.: 16; 18,10; 20,20; 22,30.

p. Sabotino, tel. 447.52.41. **M.I.B. Men in** Or.: 15,10; 17,05; 18,40; 20,35; 22,30.

ELISEO p. Sabotino, t. 447.52.41. **Soldato Jane.** Or.: 15,30; 17,50; 20,10;

ELISEO p. Sabotino, t. 447.52.41. **Ovosodo.** Or.: 16; 18,10; 20,20; 22,30.

EMPIRE p. Vittorio Veneto 5, tel. 817.16.42. **Con Air.** Or.: 16; 18,10; 20,20; 22,30.

ERBA 1 c. Moncalieri 241, t. 661.54.47. **Il viaggio della sposa.** Or.: 16,30; 18,30; 20,30; 22,30.

ERBA 2 c. Moncalieri 24, t. 661.54.47. **Il bagno turco.** Or.: 16,30; 18,30; 20,30; 22,30.

ETOILE v. Buozzi ang. v. Roma, t. 530.353. **Banzai.** Or.: 15,20; 17,10; 19; 20,50; 22,40.

FARO v. Po 30, tel. 817.3323. **Air force one.** Or.: 15; 17,30; 20; 22,30.

FIAMMA c. Trapani 57, tel 365.20.57. **Il mondo perduto - Jurassic Park.** Or.: 15; 17,30; 22,30.

IDEAL corso 4, tel. 521.4316. **Contact.** Or.: 16,30; 19,30; 22,30.

KING via Po 21, tel. **Taxo da morire.** Or.: 16; 17,40; 19,20; 21; 22,40.

KONG v. S. Teresa 5, t. 534.614. **road.** Or.: 16; 18,10; 22,30.

LILLIPUT via XX Settembre 15 bis, tel. **Bella** **uomini.** Or.: 16,15; 18,20; 20,25; 22,30.

LUX Gall. San Federico, tel. 541.283. **Air Force One.** Or.: 15,15; 17,40; 20,05; 22,30.

MASSIMO UNO v. Montebello 8, tel. 817.10.48. **Lezioni di tango (The Tango Lesson).** Or.: 16,30; 18,30; 20,30; 22,30.

NAZIONALE 1 via Pomba 7, t. 812.41.73. **Ovosodo.** Or.: 16; 18,10; 20,20; 22,30.

NAZIONALE 2 via Pomba 7, tel. **Men in black.** Or.: 14,50; 18,45; 18,40; 20,35; 22,35.

OLIMPIA 1 via Arsenale 31, tel. ta. V. M. 14. Or.: 14,45; 17,20; 19,55; 22,30.

OLIMPIA 2 via Arsenale 31, t. 532.448. **In barca a vela** 15,45; 18; 20,15; 22,30.

Gall. Subalpina, tel. **M.I.B. Men in black.** Ingr. 11.000.

STUDIO RITZ v. Acqui 2, t. 819.01.50. **Il figlio** Or.: 16,30; 18,30; 20,30; 22,30.

VITTORIA v. Roma 338, t. 582.1789. V.M. 14. Or.: 15,45; 18; 20,15; 22,30.

TEATRI

TEATRO REGIO. Stagione d'Opera 1997/98: da martedì 14/10 vendita dei biglietti per le opere **Sansone et Dalila** (21/10 - 2/11), (18 - 26/11), **Le nozze di Figaro** (9 - 21/12), **Evgenij Onegin** (22/1 - 4/2/98).

AUDITORIUM RAI Rossaro. CHIUSO.

Corso per l'acquisizione - Iscrizione R.E.C. Registro Esercenti Attività Commerciali

L'ICT - Istituto Consortile per la qualificazione professionale dei lavoratori del commercio, del turismo e dei servizi - comunica che presso la propria sede si terranno corsi preparatori per conseguire l'idoneità all'esercizio di attività commerciali e successiva iscrizione al REC - Registro Esercenti Attività Commerciali.

Calendario: Lunedì 6 ottobre 97 dalle 15.00 alle 18.00 ore 3
7 ottobre 97 dalle 16.30 alle 18.00 ore 1.30
Mercoledì 8 ottobre 97 dalle 15.00 alle 18.00 ore 3
Giovedì 9 ottobre 97 dalle 15.30 alle 18.00 ore 2.30
Totale ore 10

I promossi con la collaborazione della Camera di Commercio di Biella

Informazioni e iscrizioni presso:

ASCOM BIELLESE

ASSOCIAZIONE DEL COMMERCIO TURISMO E SERVIZI DELLA PROVINCIA DI

Piazza Vittorio Veneto 14/A - Tel. 015/355041 - BIELLA

ECONOMICI

Si eseguono tempre fossi decorazioni a stenoli ed a mano libera su pareti e mobili. Tel. 015 745.293.

PK Per la pubblicità su **LA STAMPA** publikompass

tuttolibri I supplementi **LA STAMPA** *Una settimana ricca di tutto*

La Stampa 1996 in CD-ROM. tutto LA STAMPA Compact NUMERO VERDE 1678 - 02005

Coniglietti o kiwi?

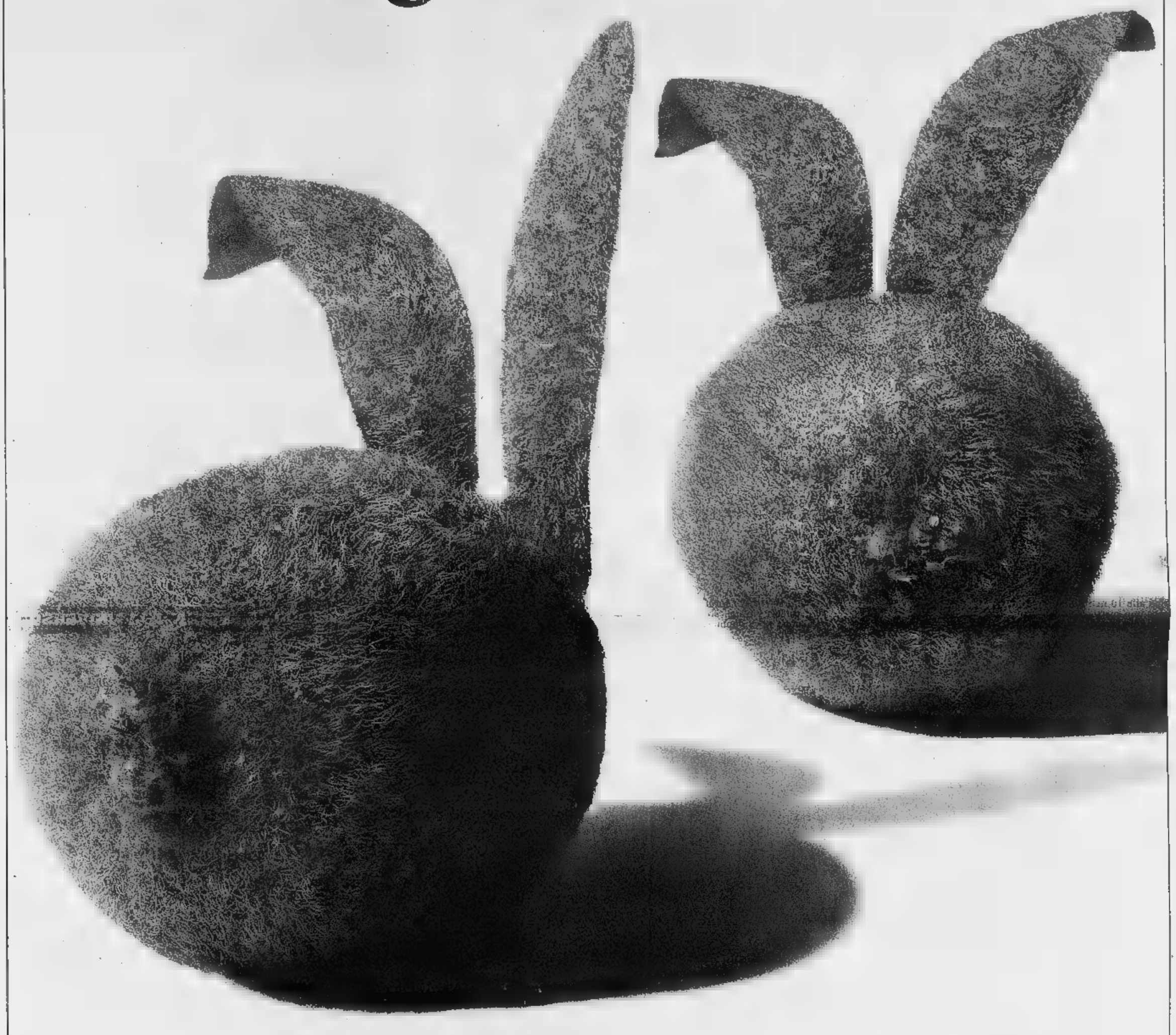

ARMANDO TESTA SPA

ESSELUNGA®

Da noi la qualità è qualcosa di speciale

I valsesiani cercano il successo pieno nella tana dell'Atletico Sirio

Borgo, pronto il blitz a Cagliari

Domenicali schiera la formazione-tipo

BORGOSESIA. Inizierà questa mattina alle 9,30 (il rientro è previsto in tarda serata) il «blitz» del Borgosesia in Sardegna. Obiettivo per l'undici di Leo Domenicali espugnare il terreno dell'Atletico Sirio e restare nelle zone nobili della graduatoria. Anzi, pur affidandosi a ogni genere d'amuleti e riti scaramantici, il turno potrebbe essere favorevole ai granata, considerando la trasferta della capolista Meda a Verbania.

«Prima di guardare agli altri risultati - spiega il ds granata Paolo Guidetti - dobbiamo pensare a fare risultato. Le trasferte sarde sono sempre insidiose anche se, come in quest'occasione, la precaria classifica degli avversari potrebbe far pensare diversamente».

Come non che i pochi punti rimediati sinora dai cagliaritani (un pareggio a fronte di tre sconfitte) non devono trarre in inganno: «Snobbare l'impegno sarebbe un errore fatale - conferma Guidetti -. Anche sul terreno dell'Atletico dovremo riuscire a imporre il nostro gioco, così come abbiamo fatto nelle ultime uscite. Sarà comunque importante affrontare l'incontro con intelligenza, cercando d'attaccare ma però offrire agli avversari troppe possibilità per agire di rimessa».

Inutile negare che il morale della truppa valsesiana è alle stelle: la larga vittoria nel derby con la Sparta e la qualificazione in Coppa Italia a spese del Valle d'Aosta hanno riacceso gli entusiasmi dei tifosi: «Stiamo attraversando un buon momento - precisa il direttore sportivo - ma, così com'era accaduto per i momenti negativi, dobbiamo continuare a lavorare, senza lasciarci condizionare troppo dai risultati».

Tenendo fede all'antico motto che vuole intoccabile la squadra vincente, mister Domenicali non dovrebbe rivoluzionare troppo, rispetto alle ultime uscite in campionato, l'undici iniziale. Unica forzata assenza quella di Marcello Guidetti, espulso con lo Sparta Novara.

Dunque spazio a Aliotta; Paganin, Panella; Galeazzi, Fagnoni, Paladin; Pellegrino, Ranoia, Caruso, Felice e Siazzu. Com'è già successo con i novaresi, dunque, Fabio Scienza dovrebbe partire in panchina, per essere inserito nel corso dell'incontro come «arma» più per i granata. I valsesiani, secondo miglior attacco del torneo, confidano nella coppia Caruso-Siazzu (autori dei cinque gol con i quali il Borgo ha travolto lo Sparta), oltrechè nella costante crescita dei giovani come Pellegrino e Panella.

Oltre al match con l'Atletico e alla sfida Verbania-Meda il Borgosesia guarderà con particolare interesse al derby Santa Teresa di Gallura-Selargius e Fanfulla-Ponte San Pietro che vedono impegnati i secondi classe.

Piermario Ferraro

I granata oggi a Cagliari cercano il secondo successo esterno anche per sfruttare gli scontri diretti delle prime della classe

In attacco i granata ripresentano il duo Caruso-Siazzu con Scienza inizialmente in panchina. Unico assente Guidetti

IN ECCELLENZA

I varallesi devono cancellare il ko di Rivarolo: ma al Comunale di scena il Lascaris

Dufour, scocca l'ora del riscatto

Impresa ardua, al Comunale c'è la grande favorita

VARALLO. Rifarsi della sconfitta di domenica. E' questa la parola d'ordine che risuona negli ambienti della Dufour: occorre una vittoria, anche conquistata faticando, l'importante è far ritornare il sorriso in un match di campionato dopo il pesante ko subito a Rivarolo.

E un aiuto in questo è giunto giovedì, quando la Dufour ha conquistato la qualificazione al turno della Coppa Italia riservata ai di Eccellenza e Promozione: traguardo che ha ridato vitalità ad un ambiente leggermente segnato da un avvio di stagione tutt'altro che ideale.

L'impresa odierna non è comunque delle più semplici: ospite oggi (inizio alle 15,30) del Comunale di Roccapietra il Lascaris, ovvero quel team che, neopromosso in Eccellenza, ha allestito una formazione in grado di competere subito per il gran balzo in Serie D.

L'undici di Fornara avrà ad esempio a che fare giocatori del calibro di Storgato e Weffort, due uomini che sono rimasti nel cuore dei tifosi vercellesi per le loro presenze con la maglia Pro Vercelli.

Secondo mister Fornara il Lascaris potrebbe rivelarsi come la squadra più forte del torneo e vede l'attacco il reparto più attrezzato: occorrerà prestare particolare attenzione agli avanti sfruttando le occasioni per colpire di rimessa.

Per quanto riguarda la formazione, è certa l'assenza di Tonati, bloccato dal giudice sportivo dopo l'espulsione di Rivarolo, mentre potrebbe rientrare Ferrini, il cui infortunio si è rivelato meno grave previsto. Ancora in forse invece l'utilizzo di Biolcati. **[i. fo.]**

In Promozione

Il Villaggio tifa Crescentinese

VERCELLI. Ore 15,30: il Villaggio Lamarmora «tifa» Crescentinese e sogna il primato solitario. Mentre i rossoverdi di Maruzzo ospitano il Monferrato (team solito e da non sottovalutare), i granata di Masuero ricevono il Castellazzo formazione che coindivide la leadership con i lanieri.

«Per noi sarà un test importante - sottolinea il presidente della Crescentinese Remo Lanza -: la squadra è motivata e pronta alla sfida con gli alessandrini». Un successo consentirebbe ai vercellesi di scavalcare il Castellazzo e consolidare la prorpia candidatura nella corsa all'Eccellenza. Masuero dovrebbe presentare l'undici tipo.

Sempre nel girone B di Promozione da trasferta consecutiva per la Tronzanese: i gialli saranno di scena a Santhià contro il Pecetto. Mister Angeloro dovrebbe recuperare tre elementi: Tiengo, Sanfilippo e Podarella. Chi invece avrà problemi di formazione è Roby Barbero, mister del Viverone. I lacuali attendono la visita del San Carlo con una difesa da reinventare: all'appello mancheranno Vizzi, Fontana (sempre infortunati) e Cima (squalificato). In forse Gentile e il nipponico Inagawa.

La Cossatese di Jorioz, dopo alcune battute a vuoto, vuole tornare a far punti in casa contro il Sandamianferrere: obiettivo alla portata degli azzurri. Galvanizzato dal primo successo stagionale il Trino colpaccio sul terreno astigiano del Don Bosco, formazione ancora «al palo». Mister Bergamo dovrebbe confermare l'undici che ha superato la Cossatese.

Nel girone A il Gattinara dopo la scoppola in Coppa affronta l'insidiosa trasferta di Romentino. Per il gram di Brustia (in tribuna per squalifica) l'obiettivo è quello d'interrompere la serie di risultati negativi. Impegno anche per la Val Mos (a Momo), mentre il Valsesserra attende la visita del Vignale Biandrate. **[p. m. f.]**

IN PRIMA

Big match per il S. Biagio

Nel girone di Prima categoria è partita la caccia a Vaprio (9 punti). A inseguire la capolista (oggi in casa con la Pratese) c'è il Borgovercelli (6). L'undici di Sattin è impegnato sul facile terreno del Cavaglio (7), altro team che tallona la capolista.

La Caresanese (0) cerca a Frassineto (4) i primi punti del torneo; mentre la Serravallese (3), a Ghemme (0), dopo due sconfitte consecutive vuole assolutamente muovere la classifica.

Girone C. Per la capolista San Biagio (7) insidioso derby casalingo contro la Spolina (5), mentre il Tollegno (2) riceve lo Charvensod (7) altro leader del torneo. Da seguire anche la sfida tra La Cervo (0) e Cavaglià (5).

Girone E. Dopo le sconfitte interne con Rondissone e San Giorgio il Livorno Ferraris (1) sperà sfatare contro il Carrara '90 (3) il tabù del fattore campo. **[p. m. f.]**

L'incontro ieri sera al Palazzetto di Biella davanti a 2500 spettatori

Una super Ing blocca il Desio

Grande prova nel debutto casalingo: 82-65

Poco meno di spettatori hanno fatto da cornice all'esordio interno dell'IngFila i ragazzi di Federico Danna hanno risposto a tanto calore superando a 82 e 65 il Desio.

La è iniziata con i tifosi biellesi che hanno chiamato sul parquet i loro benjamini e dopo un minuto l'IngFila era già avanti per a 0 grazie a una bomba di Muzio e due a Zamberlan. Già priva di Luca Martinetti per infortunio, la squadra di perdeva anche Volpato, sanzionato per suo fallo al 7', e toccato a Zamberlan, Piazza e Muzio prendere per mano l'Ing e consentire alla squadra di chiudere il primo tempo avanti 43 a 36.

A poco più di due minuti dal termine della prima frazione, la situazione dei lunghi biellesi diventava ancora più difficile, perchè Davide Compagni doveva fare ritorno in panchina a causa di una gomitata al volto. L'unico brivido in avvio di ripresa quando il tabellone dai trenta secondi si è staccato, sfiorando Minessi.

Alla ripresa del gioco l'Ing diventava padrona dell'incontro raggiungendo anche i 25 punti di vantaggio a 15'. A poco più di un minuto dal termine, hanno fatto l'esordio in serie B1 che i giovani Alessandro Filon e Francesco Dalle Nogare. Serata particolarmente positiva per Volpato, 19 punti; Zamberlan 18, Muzio 16. **[w. d. b.]**

Buona prova dell'Ing-Fila ieri sera al Palazzetto di Biella. I lanieri hanno piegato la forte compagine del Desio per 82 a 65

C'È TRADIZIONE ED EVOLUZIONE.

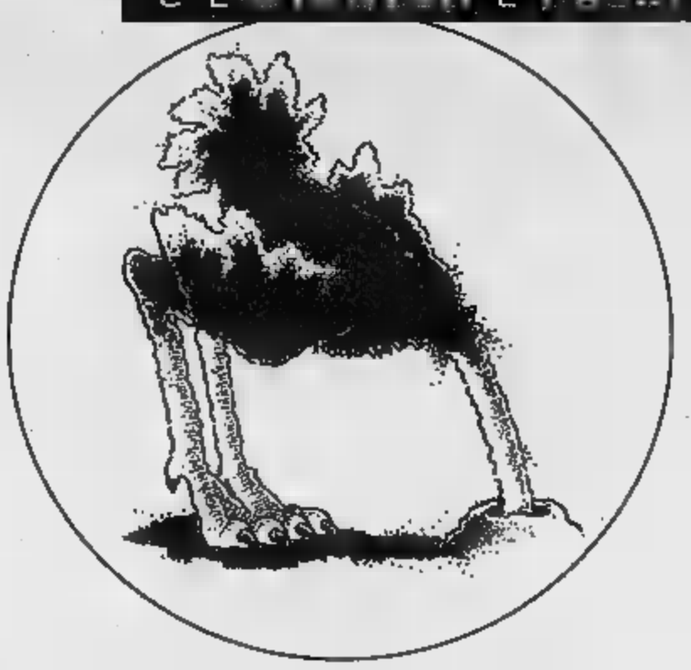

C'È TRADIZIONE ED EVOLUZIONE.

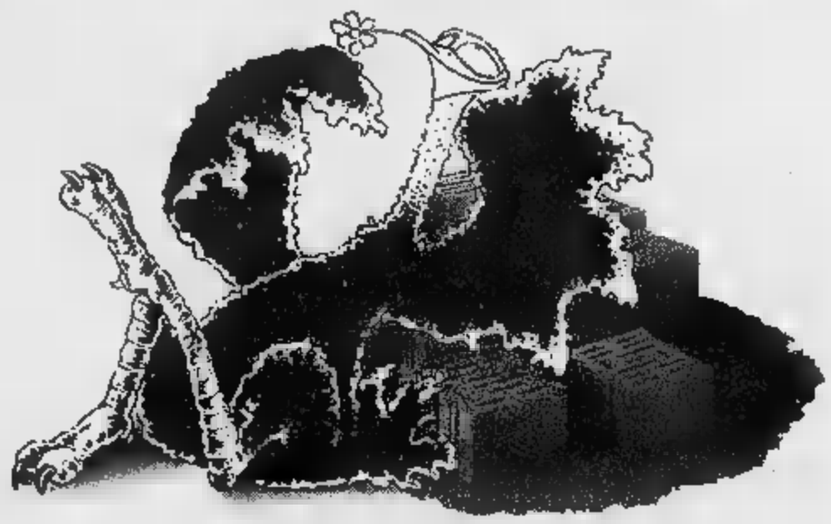

BLOCCHI BIOCLIMA

L'ALTERNATIVA ALLE MURATURE TRADIZIONALI: IL MATTONE EVOLVE.

I tempi cambiano, le case anche. Le tecniche e i materiali tradizionali non bastano più. Oggi la chiede comfort abitativo, un equilibrio climatico costante, che solo le prestazioni di BIOCLIMA MAER, i blocchi in calcestruzzo Leca, possono garantire per sempre. BIOCLIMA MAER consente di ottenere un clima interno costante e comfortevole, indipendentemente dalle condizioni climatiche esterne e dalle variazioni termoigrometiche interne. Più semplicemente significa avere una casa protetta dal caldo, dal freddo e dal rumore, che respira evitando anche la sgradevole presenza di muffe e condense. Quindi se volete "vivere" una casa evoluta chiedete che sia costruita con LECABLOCCO BIOCLIMA, quello autentico, prodotto da MAER.

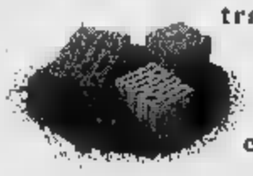

PER PREVENIRE MUFFE E CONDENSE.

QUALITÀ CERTIFICATA E ASSICURATA

ISO 9001

Bioclima

MAER VUOLE INFORMARVI: RICHIEDETE SUBITO IL NOSTRO CATALOGO, PER POSTA O AL 0172/55.231

Nome e cognome .....
Professione .....
Via ..... Cap .....
Città ..... Telefono ..... Fax .....

MAER S.p.A. - 12048 Regione Belvedere - Sommariva Bosco (CUNEO)
Tel. 0172/56.11.11 - Fax 0172/55.231 - E.MAIL: maer@isiline.it

MAER

La matricola capolista affronta in trasferta la Pro Patria, un'altra prima della classe

Biellese, a Busto è l'esame di laurea

Nella Pro rientra Cavaliere per l'assalto al Sandonà

BIELLA PER la Biellese è l'ora della verità. I bianconeri sfidano nel giro di otto giorni le due maggiori pretendenti alla promozione in C1: oggi a Busto Arsizio la Pro Patria, nel mitico stadio Speroni; domenica prossima la Triestina al La Marmora. Sono due autentiche prove del nove, che diranno quanto vale la matricola laniera rispetto alle collaudate ambiziose avversarie.

Per il match di oggi Bacchin deve ancora una volta rinunciare a Garegnani, anche Comi è in forte dubbio. Il bomber si è allenato poco in settimana, a causa un risentimento inguinale, infortunio accusato domenica scorsa ad Ospitaletto. Il probabile undici: Gazzoli in porta; Mazzia, Mascheroni e Mandelli in difesa; Cretaz, Ferretti, Passariello e Campese a centrocampo; Guidetti (Comi), Terraneo e Giannini in attacco.

E passiamo all'analisi di Pro Patria-Biellese, che sono appaiate al comando della C2 con 10 punti (insieme a Varese). «E' uno scontro al vertice inaspettato da parte nostra - afferma il bomber Max Guidetti (2 reti finora) -: non era programmabile alla vigilia ritrovarsi in testa dopo 5 giornate. La Pro Patria è un avversario temibile va rispettata, andiamo a Busto per . Speriamo che la fortuna dia una mano».

Aggiunge il fantasista Corrado Giannini: «Il match con Pro Patria e Triestina sono due incognite anche per noi: con queste sfide capiremo se siamo in grado di giocare alla pari di impensierire queste formazioni blasonate. Penso che tra la Biellese e loro ci sia un grosso divario, che noi dobbiamo di colmare col lavoro, con l'entusiasmo, con l'organizzazione di gioco e con lo spirito di gruppo».

Però la Biellese va a col primato in tasca... «Sì, non dobbiamo affrontare le partite con presunzione - precisa Giannini -. consapevoli di essere una buona squadra, ma andiamo a Busto per imparare. Finora abbiamo ottenuto buoni risultati che ci fanno ben sperare. In C2 possiamo dire la nostra, ma non siamo partiti per vincere il campionato: il obiettivo la salvezza. E vedremo raccogliere per strada tutto possibile. La Pro Patria? una squadra che non si discute, con gente da C2 di categoria superiore, e con un allenatore piace giocare a calcio. Ci sono tutti i presupposti perchè fuori una bella partita».

Ivan Ferretti, uomo-faro del centrocampo ed ex di turno, spiega: «Ho giocato con la Pro Patria due anni fa per una stagione. Ed stata un'annata stupenda, favolosa, in cui abbiamo raggiunto i play-off. Era il primo anno di C dopo la vittoria in campionato e la fusione con la Gallaratese. Mi auguro di ripetermi la Biellese quel risultato, e di centrare i play-off».

E i tifosi? pullman organizzati, tutti a Busto in auto. «Speriamo siano in tanti - dice Giannini - e che possano tornare a Biella festeggiando».

Chiudiamo con i pronostici. «Non firmerei un pari prima dell'incontro - afferma Giannini -. Se poi la Pro Patria sarà più brava vincerà, ma dovrà sudarsi il successo. Ci giocheremo la nostra gara». «E' una sfida da "tripla" - aggiunge Guidetti -, ma speriamo che esca un bel 2».

Gabriele Cornelio

E' un turno molto importante quello di oggi per Biellese e Pro, qui ripresa da Micheletti nello scontro diretto in Coppa

Per i lanieri è la prima delle due prove della verità (domenica ci sarà la Triestina). Bacchin deve però fare meno di Garegnani e forse del bomber Comi. Per i vercellesi al Robbiano è d'obbligo vincere

L'ANTICIPO

Solbiatese super a Sesto

VERCELLI. Colpo grosso della Solbiatese che stravolge i pronostici della vigilia e si aggiudica il match San Giovanni con la Pro. In vantaggio i padroni casa al 15' Beretta; pronta replica dei varesini che poco prima della mezzora pareggiano con Morganti. Poi nella ripresa ecco il gol del 2-1 finale ad opera di Gardini su rigore al 12'. Da notare che la Pro Sesto ha sbagliato una montagna di gol e si è vista negare una netto fallo in area. Intanto quest'oggi (ore 15,30) si completa il sesto turno. Del trio di vertice il Varese è la formazione che sembra compito più agevole: l'undici di Roselli attende la vista dell'Ospitaletto, team che chiude malinconicamente la classifica. Tra le sfide di sicuro interesse, spicca il derby veneto Cittadella-Mestre, due formazioni che, dopo una partenza sprint sembrano attraversare una fase di stallo. Due assenze per parte: Ottofaro tra i patavini; Grassi per i neroarancio (entrambe squalificati). Dirigerà l'incontro il «fischietto» vercellese Germano Ponzio. Il Giorgione del bomber Edy Baggio chiede strada al Voghera. Tra i veneti mancherà Cartini, appiedato dal giudice sportivo. Anche Mantova e Triestina vogliono attestarsi nell'area play off. Sfida della paura Leffe dove gli orobici di Veneri devono assolutamente superare il Novara. [p. m. f.]

VERCELLI COME giocare contemporaneamente in due stadi. Accade oggi alla Pro che, per l'occasione, si divide in Pro-squadra e in Pro-dirigenti.

La Pro1 15,30 ritrova al Robbiano dopo tre stagioni e uno spicchio quel Sandonà che rievoca dolci ricordi (la semifinale dello Scudettino, 0-0 sul tappeto verde di via Massaua e 1-1 in terra veneziana con la rete-qualificazione finalissima di Coli la Pro2, quella dirigenti la partita all'Arena Garibaldi di Pisa dove i nerazzurri la vedono con la Maceratese.

un duplice motivo trasferta del due Gallo-Prunello nella città della torre pendente: il primo obiettivo quello di convincere il Pisa mettere subito su bianco» il trasferi- di Bagnoli alla Pro (evitando quindi l'intromissione eventuali concorrenti), l'altro Fida, il secondo attaccante candidato vestire a giorni la maglia bianca, chiudendo definitivamente la lunghissima telenovela dei sospiratissimi bomber.

E in attesa che l'organico vercellese conti sui nuovi rinforzi ai Caligariani centrare Robbiano l'indispensabile seconda vittoria stagionale, ri con i gol di Sicuranza e Righi, gli attaccanti «di giornata».

Ma la doppia partita a distanza dei bianchi racchiude anche grossa novità, perchè tale deve essere considerato l'esordio in campionato a Vercelli Cavaliere, quello che sulla doveva l'uomo in più in questa prima parte di stagione. Ma per un motivo (qualche indesiderato problema muscolare) o l'altro (le espulsioni con l'Alessandria in Coppa e ad Albino in campionato) l'ex ascolano di match interi non ne ha giocati neppure uno fronte al pubblico vercellese.

Ed per lui è venuto il momento riscattare il periodo nero. «Non vedo l'ora di entrare in campo - dice Cavaliere -. Sen- e voglio ripagare la fiducia con una bella prestazione. In setti- mi sono allenato molto bene ma chiaro che non posso ino della condizione. Mi manca il ritmo partita. Ma nonostante questo ca la metterò tutta: ai tifosi e miei compagni devo molto per la lunga indesiderate assenze. Anche perchè, al contrario di quello che può sembrare all'apparenza, dall'espulsione facile».

Ritrovato Cavaliere e recupe- quasi certamente Argentesi che ha cancellato gli ultimi dubbi sulla sua presenza, la Pro dunque ggi duella con Sandonà con l'obbligo di vincere. Qualunque altro risultato sarebbe infatti una disfatta per aspirazioni vercellesi. E aspettando i dovuto rinforzi Caligaris quasi certamente schierarà un undici così formato: Trombini; Ragagnin, Bertolone; Motta, Argentesi, Zeoli; Testa, Col, Sicuranza, Cavaliere, Righi. A meno che opti per l'alternativa Barbiero. A questo punto Righi sarà la punta centrale con Cavaliere più avanzato e Barbiero a sostegno.

Ma in pratica l'ottica del match non cambierà molto: la Pro deve vincere. Questo l'imperativo per i Caligariani. Per cancellare il passato e iniziare il nuovo corso.

Roberto Eynard

DISEGNARE EMOZIONI, COSTRUIRE PASSIONI.

MICHELE FENU Lo stile italiano tra creatività e tecnologia LA STAMPA

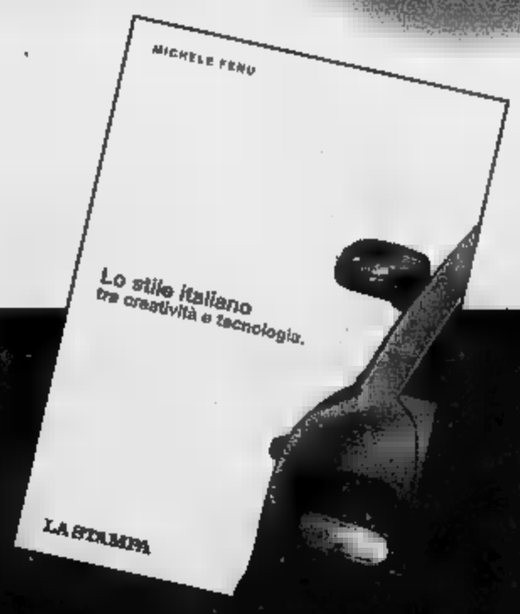

MICHELE FENU
LO STILE ITALIANO TRA CREATIVITÀ E TECNOLOGIA
PP. XVI-144 CON XII FOTOGRAFIE A COLORI
L. 30.000

STILE ITALIANO: UN SIMBOLO CREATIVITÀ E FANTASIA I INSIEME: VETTURE DI SERIE, PICCOLE E STRAORDINARIE, SPESSO INNOVATRICI; PROTOTIPI DI SOGNO; GRAN TURISMO; EUTRATE NELLA LEGGENDA O IN MOVIMENTO NELLE STRADE, COME LA 550 MARANELLO. E LE STORIE, SPESSO INTRIGANTI RANDI MAE IONE ARO, PININFARINA E PICCOLI ATELIER. SULLO SFONDO LA TORINO E IL PIEMONTE DEI BATTILASTRA, DEGLI ANNI DEL FERRO E DELLA GRANDE INDUSTRIA. COME NASCE UN'AUTO? UNA VISITA AL CENTRO STILE DELLA FIAT. NON UNA STORIA, MA APPUNTI DI VIAGGIO VERSO IL DUEMILA. RETROSCENA E BELLISSIME AUTO.

Gli abbonati a [illegible] sconto del 20% acquistando il volume presso il Salone di via Roma 80 a Torino o richiedendolo contrassegno a Stampa Ufficio Edizioni Librarie via Morgeno 32, 10126 Torino (fax 011-6568.933)

I VOLUMI DE LA STAMPA, DISTRIBUITI DA RCS LIBRI E BRANDI OPERE, SONO IN VENDITA NELLE MIGLIORI LIBRERIE

I LIBRI DE LA STAMPA

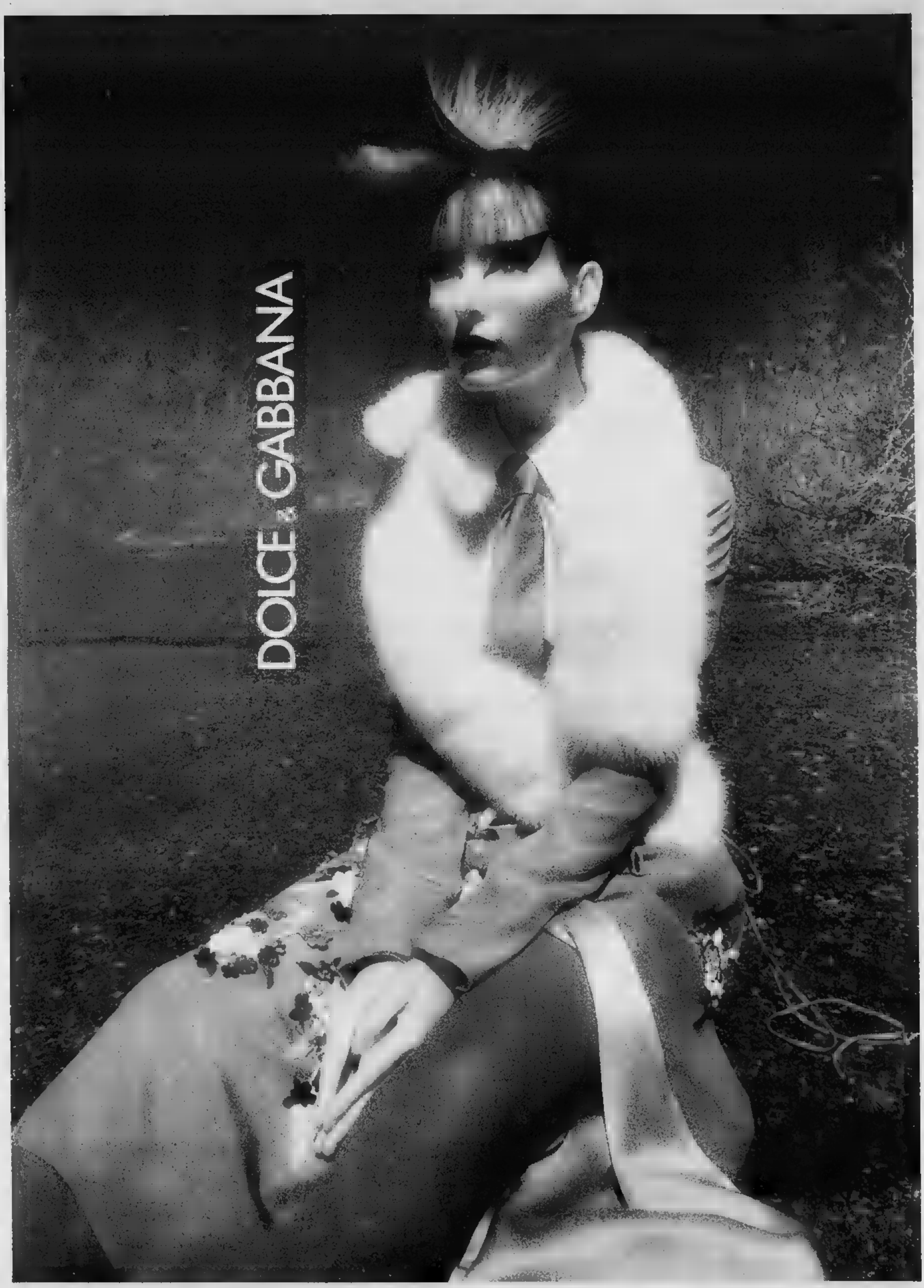
DOLCE & GABBANA

Casarreda

CENTRO ARREDAMENTO D'INTERESSE S.S. 20 GENOLA (CN) - TEL. 0172/682909

APERTO ANCHE LA DOMENICA POMERIGGIO

SVENDITA DI TUTTI I MOBILI

PER RINNOVO LOCALE

Composizione mt. lineari 3. Completa di elettrodomestici

L. 2.450.000 - Iva, trasporto, montaggio incluso.

COMUNICAZIONE SINDACO

ANDORA

Gruppo Alta Italia

Il mese della Pelle

solo fino al 31 Ottobre

Cambia il tuo capo in pelle
valutato fino a un milione!
...e pagalo anche in 12 mesi senza interessi

Gruppo Alta Italia
Pelle - Pellicce - Shearling

Andora, via C.Colombo, 34 - Orario invernale: 15.00-19.30
Sabato e Domenica orario continuato 10.00/19.30 - lunedì chiuso

DOMENICA APERTO

• Cambio della vecchia pelliccia valutata fino a sei milioni!

CONTINUA CON SUCCESSO FINO AL 31-10-97

CUCINA VECCHIA: QUANTI RISCHI! CON BERLONI LA SICUREZZA È SCONTATA.

Con un incentivo speciale, i concessionari Berloni della provincia di Cuneo ti aiutano a cambiare la vecchia cucina per più sicurezza.

GAS

Nei piani cottura installati Berloni la sicurezza è garantita dalla Valvola Termocoppia.

ALLAGAMENTO

La sicurezza delle lavastoviglie è garantita dal sistema Acquastop.

SCOTTATURE

La Ventilazione Tangenziale dei forni riduce i rischi di scottature alle persone e di danneggiamento dei mobili vicini.

AMBIENTE

I frigoriferi, i congelatori e i combinati sono totalmente privi di gas CFC.

ESEMPI DI INCENTIVI SUL PREZZO DI LISTINO - IVA INCLUSA DELLE CUCINE BERLONI

Prezzo al Pubblico	Sconto 30%	Prezzo scontato	Abbuono aggiuntivo	finale
8.000.000	2.400.000	5.600.000	350.000	
10.000.000	3.000.000			
12.500.000	3.750.000	8.750.000		8.200.000
15.000.000	4.500.000	10.500.000	650.000	9.850.000
17.500.000	5.250.000	12.250.000	950.000	11.300.000
20.000.000			1.200.000	12.800.000
22.000.000	6.600.000	15.400.000	1.500.000	13.900.000

BERLONI
UNA BELLEZZA FORTE PIÙ DEL TEMPO

Concessionari Berloni

ANFOSSI Arredamenti s.n.c.
ALBA
C.so Cortemilia, 17/D - Tel. 0173/290126

mobili dolce casa
VERZUOLO (CN)
Via Prov. Saluzzo, 36 - Tel. 0175/68222

FONTANA ARREDO & DESIGN
DOGLIANI
Via Torino, 220 - Tel. 0173/70538

GIRAUDO PIETRO MOBILI
di Giraudo Roberto & C.
C.so Dante, 30 - Tel. 0171/692470 - CUNEO
Via Statuto, 3 - Tel. 0171/698820 - CUNEO

VIGLIETTI ARREDA
di VIGLIETTI DANIELE
MOROZZO (CN)
Via Mondovì, 48 - Tel. 0171/772543

LA NATURA È MOBILE
VIGLIETTI
Via S. Bernardo, - Tel. 0172/62481

publielba

OPEL VECTRA STATION WAGON

Tecnologia: il punto di partenza.

ABS elettronico 4 canali, full size airbag da 67 litri, esclusivo sistema Opel di protezione delle gambe in caso di urto, motori Ecotec multivalvole benzina turbodiesel.

Quando la tecnologia è il punto di partenza, il punto d'arrivo è l' arte.

Vectra SW con ABS e climatizzatore offerto dai Concessionari Opel a L. 34.150.000

OPEL VECTRA SW. ARTE IN MOVIMENTO.

Venite a conoscerla da:

ASTEGGIANO
CUNEO S.S. 20 B.go S. Dalmazzo
SALUZZO Via Savigliano

Astauto
FOSSANO P.zza Romanisio, 10
MONDOVI' Via Torino

L'automobile
ALBA Loc. S. Cassiano, 15
BRA

OPEL

NOVITA'!... ...NUOVE COSTRUZIONI ...NUOVE PROPOSTE

TUTTI CERCANO DI IMITARE LE NOSTRE COSTRUZIONI ...MA NON CI RIESCONO... LE NOSTRE CASE SONO DELLE STARS

Franco Costruzioni s.r.l.

EDILIZIA PRIVATA RESIDENZIALE

Sogno una casa e la stiamo costruendo... è il Raisins dorés 3

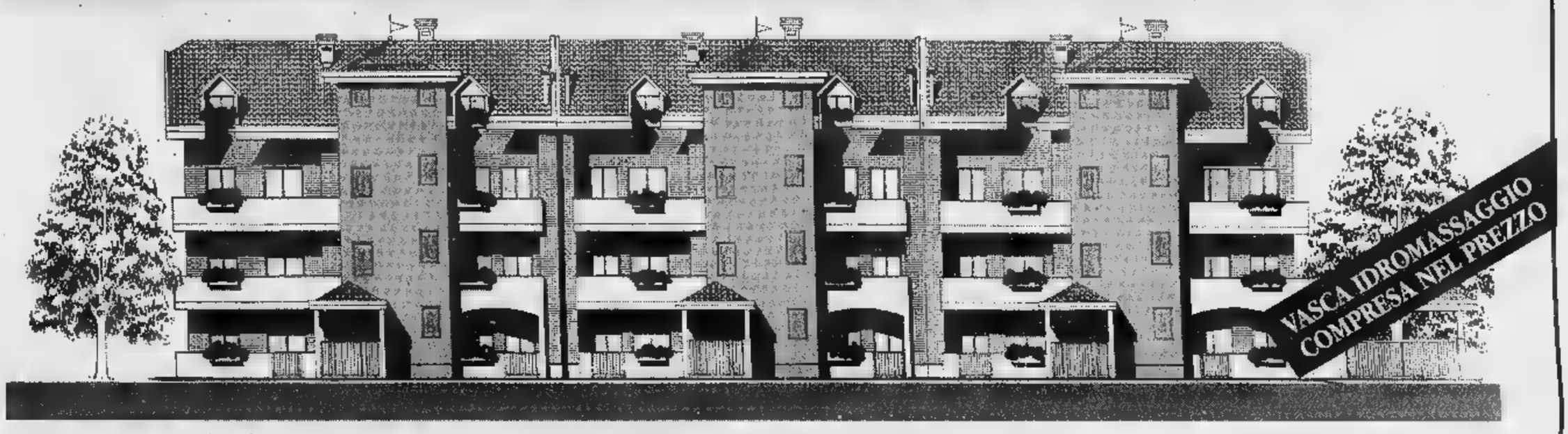

STIAMO COSTRUENDO IL TUO SOGNO
TELEFONA E PRENOTA SUBITO **IL TUO APPARTAMENTO.**

PREZZO BLOCCATO SINO ALLA CONSEGNA.

APPARTAMENTI CON GIARDINO-TERRAZZI
MANSARDE ABBINABILI-ATTICO-BOX.

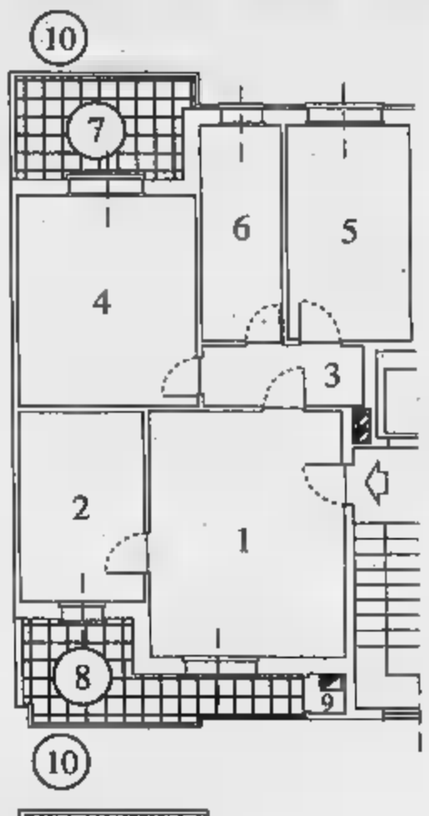

Alloggio Tipo A
£. 185 milioni

1. Soggiorno
2. Cucina
3. Disimpegno
4. Camera
5. Camera
6. Servizio
7. Terrazzo
8. Terrazzo
9. Ripostiglio
10. Giardino

Alloggio Tipo B
£. 205 milioni

1. Soggiorno
2. Cucina
3. Disimpegno
4. Camera
5. Camera
6. Servizio
7. Servizio
8. Terrazzo
9. Terrazzo
10. Ripostiglio
11. Giardino

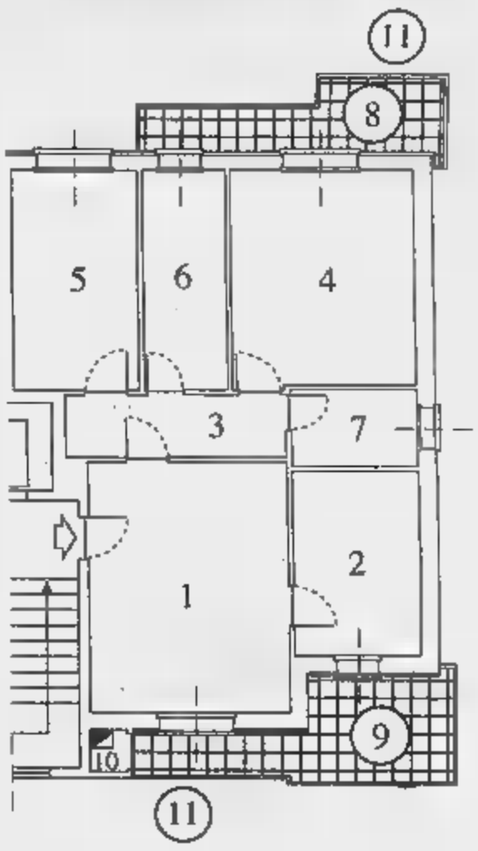

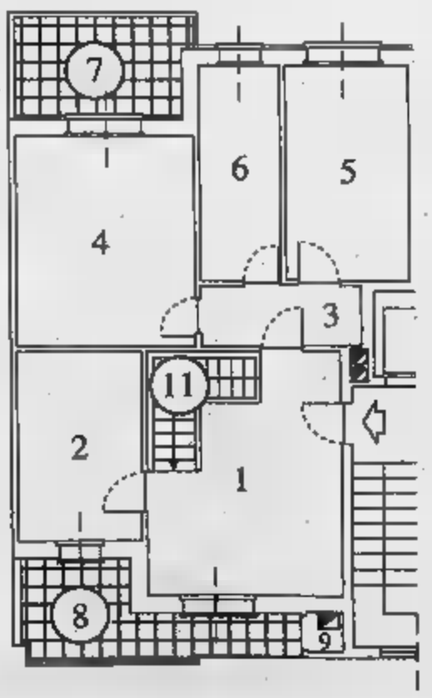

Alloggio Tipo C
CON MANSARDA SOVRASTANTE
£. 255 milioni

1. Soggiorno
2. Cucina
3. Disimpegno
4. Camera
5. Camera
6. Servizio
7. Terrazzo
8. Terrazzo
9. Ripostiglio
10. Giardino
11. Scala interna per mansarda
12. Mansarda sovrastante abbinata all'alloggio

Box: £. 20 milioni

Caratteristiche Generali

- Videocitofono
- Riscaldamento autonomo
- **Vasca idromassaggio**
- Isolamento termico/doppi vetri
- Vasto giardino condominiale
- Cantina
- Scale condominiali interne
- Ascensore sino al piano interrato
- Portoncino blindato
- Personalizzazione degli interni
- Scelta dei materiali
- Comodità dei trasporti
- Centro città nel verde
- Mansarda rifinita abbinata all'alloggio con scala interna
- Facilitazioni di pagamento
- **Prezzi bloccati sino alla consegna**

Fortunati i primi che possono scegliere... Approfittate di quest'ultimo cantiere a prezzi così bassi, prima di una ripresa già annunciata.

morelli trade adv

È una iniziativa **FRANCO COSTRUZIONI** s.r.l.,costruttori di prestigio in Nichelino, che trovi la **Qualità** ed il **Prezzo.**

Per informazioni: **FRANCO PROMOTOR**, Via San Francesco d'Assisi, 9 - Nichelino - **Tel. 011./ 68.09.560** r.a. - ore 9/12,30 - 15/19,30

LIDL A CARMAGNOLA via Papa Giovanni XXIII, 2
OFFERTA ASSAGGIO dal 6/10/97 al 18/10/97

Prosciutto cotto
a fette
200 gr.
L. 11.950 / Kg.

2.890
2.390

Macedonia di frutta
820 gr.
L. 1.817 / Kg.

1.990
1.490

Cioccolato solubile
800 gr.
L. 3.437 / Kg.

3.950
2.750

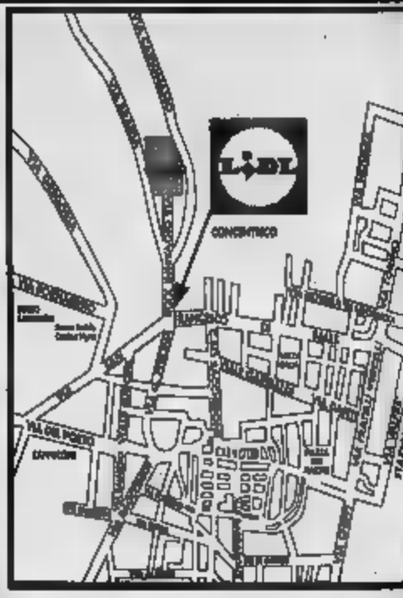

Croissants
sacchetto da 10
400 gr.
L. 4.725 / Kg.

2.490
1.890

Vongole al naturale
130 gr.
L. 7.615 / Kg.

1.490
990

Detersivo liquido piatti
formula concentrata, efficace
■ delicata - nella pratica
confezione salvospazio
1,5 l. L. 793 / l.

1.450
1.190

ORARI DI APERTURA	
da Lunedì a Venerdì	8,30 - 12,30 15,00 - 19,30
Giovedì pomeriggio	giorno di chiusura
Sabato	orario continuato 8,30 - 19,00

Birra originale tedesca
0,5 l.
L. 1.180 / l.

850
590

Scotch Whisky
40% Vol.
70 cl.
L. 8.986 / l.

7.490
6.290

Nettare d'arancia
minimo
di frutta 50% -
senza aggiunta
di zuccheri
1 l.

990
690

Detersivo liquido per lavatrice
pulisce in profondità,
rispetta i colori
3 l. L. 1.497 / l.

6.490
4.490

LIDL

PREZZI VALIDI SALVO ERRORI ED OMISSIONI

IN TESTA

Un divertimento rivoluzionario

Di locali in giro ce ne sono tanti. Ma per trovarne tre diversi in uno, c'è solo Capitan Fracassa. Prima di lanciarvi in pista, potete fare uno spuntino e bere birra nel ***pub "Tex-Mex"****. E poi potete scegliere il genere di musica che più vi piace, ballando nell'area* ***"Medioevale"*** *oppure in quella* ***"Azteca"****. Il risultato, è sempre e comunque un grande divertimento. Se anche voi siete votati a questa nobile causa, il Capitan Fracassa è pronto ■ reclutarvi.*

Capitan Fracassa

Il più folle disco-pub della storia!

S.S. Saluzzo-Pinerolo, a 1 Km da Saluzzo.
Aperto venerdì, sabato ■ domenica - tel. 0175/41673.

La novità di oggi, lo stile di sempre.

*Fino a esaurimento.

Autostile inaugura la sua seconda sede.

A Borgo San Dalmazzo c'è aria di novità. Apre la nuova Concessionaria Lancia Autostile con il **"Porte Aperte"** di **domenica 5 ottobre.** A partire dalle ore 9.00, accompagnati dalle eleganti note di un magico "concerto jazz" e fra divertenti animazioni, entrerete in un mondo dove tutto è vissuto all'insegna dello stile. Vi aspetta un simpatico **berrettino Lancia***. Vi accorgerete che da Autostile ogni cosa è l'espressione di un modo di essere; un valore che nasce con la qualità dei prodotti e si riflette nella qualità dei servizi.

Autostile Concessionaria Lancia
Via Cuneo, 90 - Borgo San Dalmazzo (CN) - tel. 0171/261150
Corso Europa, 138 - Alba (CN) - tel. 0173/281168-280241

PROVINCIA DI CUNEO

Denunce e controlli degli impianti di riscaldamento

*La Legge 10/91 ed il D.P.R 412/93 stabiliscono che **tutti gli impianti di riscaldamento** devono essere sottoposti a regolari **controlli** il cui costo è a carico degli utenti.*

*Si assolve all'obbligo dei controlli presentando alla Provincia un'apposita **autocertificazione (o denuncia)**, sostitutiva degli stessi, con **validità biennale**.*

*L'autocertificazione deve essere presentata dal **Responsabile dell'impianto termico**, che può essere:*

- *il **proprietario dell' impianto termico** o l'**occupante** l'abitazione o l'immobile, nel caso di **impianti termici individuali** (autonomi);*
- *l' **amministratore del condominio** nel caso di **impianti termici centralizzati** (condominiali);*
- *il cosiddetto **terzo responsabile** dell' esercizio e della manutenzione dell' impianto termico, qualora a questi sia stata affidata la responsabilità dell' impianto stesso, sia individuale che centralizzato.*

*Presso i **Comuni** sono in distribuzione gli **opuscoli divulgativi**, i **modelli di dichiarazione** ed i **bollettini di c.c.p.**, per effettuare il previsto versamento, sostitutivo dell'onere per il Controllo d'ufficio.*

Bisogna provvedere per tempo a mettersi in regola!

*Le autocertificazioni, sui modelli in distribuzione presso i Comuni, vanno trasmesse per posta o presentate a mano alla **Provincia di Cuneo** entro il:*

30 novembre 1997

Si rammenta che non è più richiesta l'autentica della firma, qualora il dichiarante firmi il Modello di Dichiarazione in presenza del funzionario provinciale addetto al ritiro delle autocertificazioni.

*Per **informazioni** rivolgersi ai **Comuni** o alla **Provincia di Cuneo** - Servizi Tecnici (Corso Nizza n. 21, 12100 Cuneo), anche telefonando al numero: **0171-445.405** (dal lunedì al venerdì, ore 8,30/12,30).*

A cura dell'Assessorato alla Pianificazione Energetica della Provincia di Cuneo
Illustrazione: Claudio Fabbrelli - Grafica: Centro Stampa della Provincia

LANCÔME PARIS

FIN DAL PRIMO RISVEGLIO,
L'ASPETTO DELLA VOSTRA PELLE È VISIBILMENTE
RIGENERATO...

evento LANCÔME —97—

PRIMORDIALE
NUIT

IL VOSTRO COLORITO È PIÙ PURO. I VOSTRI TRATTI APPAIONO RIPOSATI, LEVIGATI. COME NON MAI. MATTINO DOPO MATTINO, LA VOSTRA PELLE È PIÙ TONICA, VISIBILMENTE PIÙ GIOVANE.

LANCÔME
PARIS

Dal 7 all'11 Ottobre, siamo lieti di invitarla all'esclusivo appuntamento con la bellezza firmata Lancôme.
... e per tutte, preziosi cadeaux all'acquisto dei prodotti Lancôme.

PROFUMERIE MODUS

ALBA, C.so Piave, 16/D
SALUZZO, C.so Piemonte, 54
CUNEO, Via XX Settembre, 43
BRA, Via Marconi, 19
SAVIGLIANO, Via Savio, 13

SALA PRANZO

SUITE 204

SALA MEETING

★★★★
HOTEL RESTAURANT
SALA RIUNIONI

CASTELLO ROSSO

RISTORANTE
aperto la sera è necessaria la prenotazione

ALBERGO
16 camere collocate in un'atmosfera di antica raffinatezza

SALA MEETING

BEAUTY CENTER
tecnologia e manualità al vostro servizio

ERBORISTERIA
prodotti di qualità

CENTRO BENESSERE
soggiorni settimanali e week-end rigenerativi

Il Castello Rosso è un antico Maniero situato sulla collina di Costigliole di Saluzzo. Il parco, la lontananza dall'inquinamento sia acustico che atmosferico, il micro-clima mite, ne fanno un luogo ideale per ritemprarsi dopo una giornata di intenso lavoro.
Anche per questo l'accoglienza è stata curata nei minimi particolari per offrire un ambiente di raffinato benessere.
Il ristorante, aperto soltanto la sera, con cucina tendenzialmente ipocalorica, vuole mettere gli ospiti nella condizione di alimentarsi in modo sano, gratificando comunque la vista ed il palato.
D'altro canto, il numero delle stanze, soltanto sedici, di cui tre suites, è il segno di una struttura ricercata ed esclusiva, solo a disposizione di coloro che pretendono il meglio per se stessi ed il proprio entourage.

Lo STAFF CASTELLO ROSSO
è a vostra disposizione per informazioni e visite guidate. Telefono 0175/230030

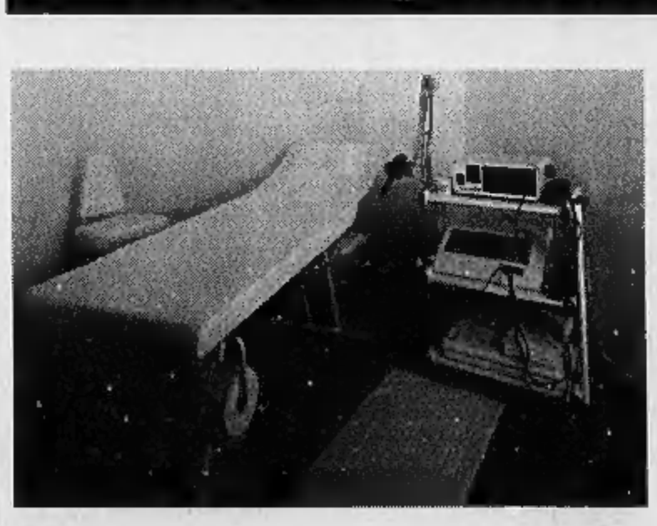

ESTETICA

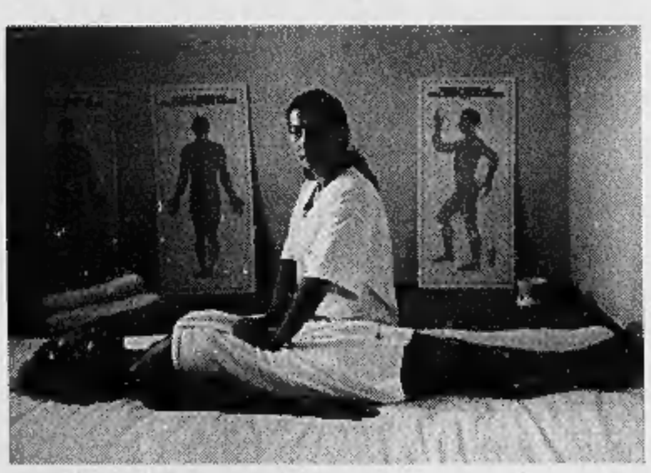

MASSAGGIO

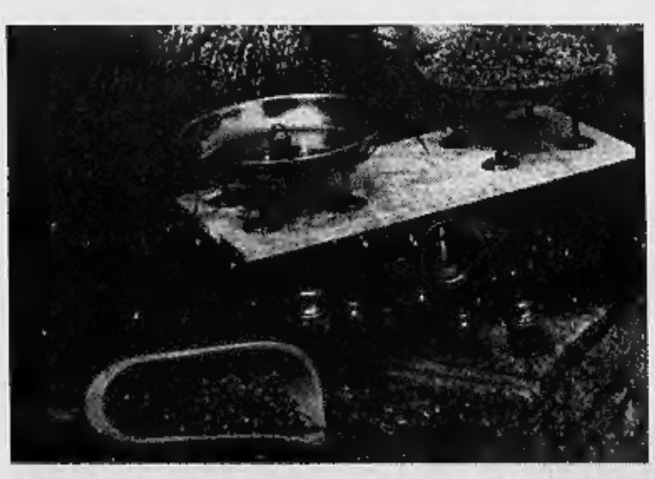

ERBORISTERIA

via Ammiraglio Reynaudi, 5 - 12024 Costigliole Saluzzo (CN) Italia - Telefono 0175/23.00.30 - Fax 23.93.15

Fra gli esemplari in mostra su antichi carri una «campionessa» di 150 kg

Gli abitanti del paese al confine tra Langa e pianura sono noti da secoli con il soprannome di «lapacusse» cioè «succhiazucche» per l'abitudine di trasformare gli ortaggi in contenitori per vino o acqua coi quali dissetarsi lavorando nei campi

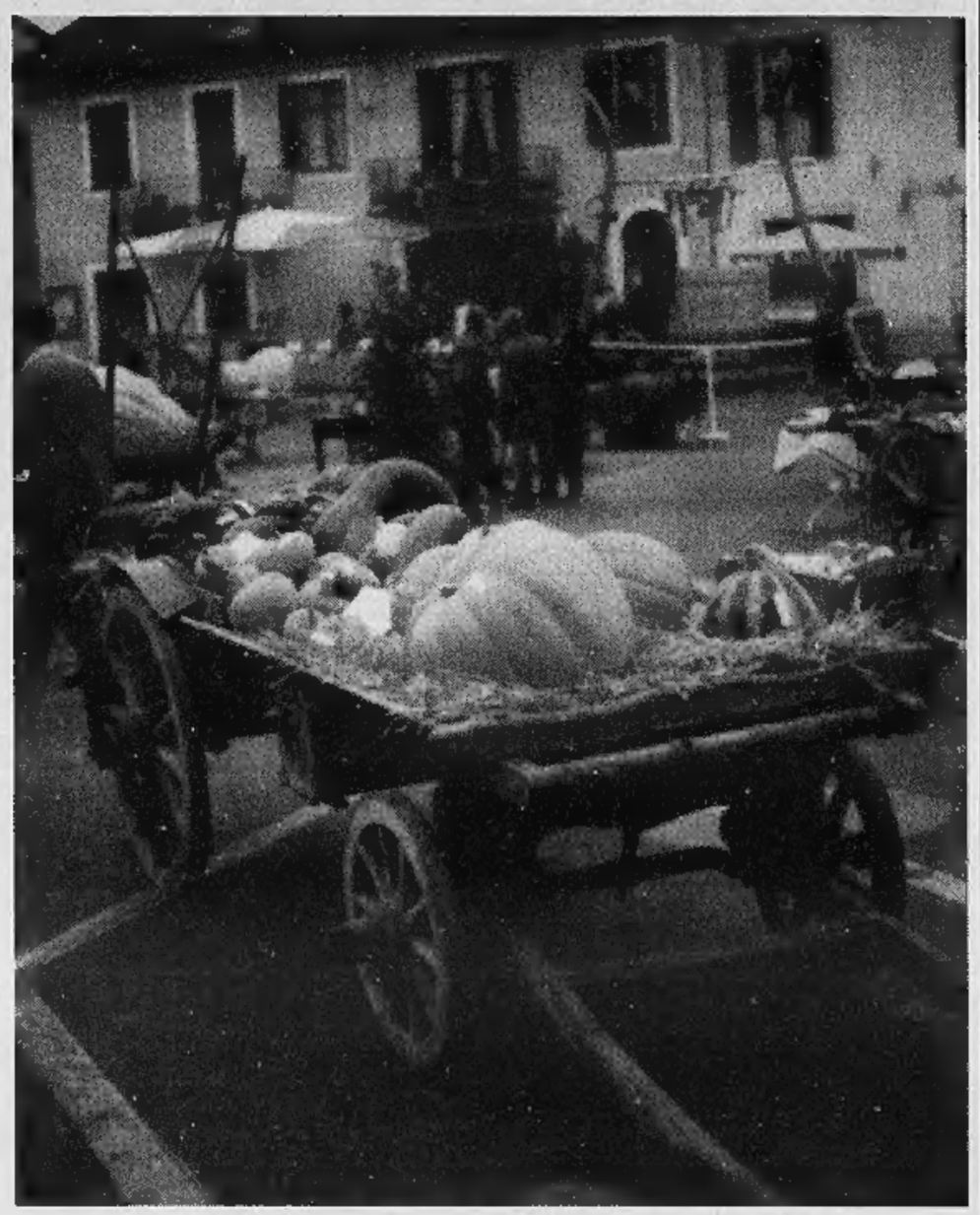

Nel centro storico ci sono stand dove degustare specialità a base di «cussa» preparate con antiche ricette della tradizione monregalese

Nel paese delle mille zucche

Oggi a Piozzo la sagra dedicata all'ortaggio

PIOZZO. Un tempo gli abitanti di Piozzo, piccolo paese a cavallo tra Langa e pianura, erano soprannominati «lapacusse», il nome dialettale delle zucche. Infatti utilizzavano i curiosi frutti a forma di bottiglia, una volta svuotati ed essiccati, per portarsi il vino nei campi, conservandolo in quegli originali contenitori, capaci anche di mantenerlo fresco. Un'altra curiosità, che testimonia il legame tra il paese e le «lapacusse», è conservata negli affreschi della chiesa parrocchiale: il pittore che, nel 1717, la dipinse, si preoccupò di disegnare nell'abside un autoritratto con tanto di zucca attaccata alla cintura.

Dunque non c'è prodotto al quale Piozzo e la sua gente rimangano più strettamente legati che alla zucca. E la sagra paesana più importante dell'anno non poteva che esserle dedicata.

La festa ricorre la prima domenica di ottobre, oggi, quindi, quando ormai è garantita la piena maturazione della ricca e varia produzione locale. La manifestazione è giunta alla sua quarta edizione, con un crescente successo.

Nel centro storico del paese, per tutta la giornata trasformato in una variopinta isola pedonale, saranno esposte circa cento varietà di zucche, che verranno sistemate su carri e carretti antichi, per lo più originali della tradizione contadina di Langa. Ce ne saranno davvero di tutti i colori, forme e dimensioni: grandi fino a 150 chili, piccolissime, commestibili, ornamentali, dalle fogge più svariate e curiose. «Le zucche di Piozzo sono completamente naturali - spiega Sabrina Sciolla -, poiché non richiedono l'impiego di nessun pesticida o altro prodotto chimico».

Il sindaco Felice Boffa aggiunge: «E' sufficiente accompagnare il seme con la giusta dose di letame, per aiutare il terreno. E poi basta irrigare in modo abbondante».

Per preparare l'esposizione delle zucche occorre davvero un anno. Gli abitanti del paese, tutti coinvolti in prima persona, si rimboccano le maniche per l'edizione successiva non appena è calato il sipario sulla festa dell'anno corrente. A tutti i piozzesi, in primavera, vengono distribuiti i semi delle zucche, diversi fra loro, per arrivare ad avere il centinaio di varietà che si troveranno poi in mostra. Perché i frutti siano maturi al punto giusto bisogna aspettare fino alla metà di settembre. Anche la raccolta segue un suo rituale particolare, che si trasforma ogni volta in un motivo di allegria e di divertimento per l'intera comunità.

Ma i festeggiamenti non si limitano ai confini di Piozzo. I piozzesi sono riusciti a coinvolgere anche i comuni vicini, che quest'anno saranno ospiti della manifestazione. Anche a loro, in primavera, sono stati distribuiti semi di zucca. Seguendo le indicazioni dei «coltivatori doc», hanno provato a seminare e far crescere i frutti variopinti: proprio in questi giorni si accingono a raccogliere il frutto delle loro fatiche. I rappresentanti di questi comuni avranno spazi riservati per esporre i loro prodotti: l'assegnazione comincerà alle 8,30.

Ci saranno inoltre angoli e stand dedicati alla gastronomia, dove sarà possibile degustare specialità a base di zucca, preparate anche con le ricette antiche della tradizione locale, custodita e «scovata» nel segreto delle cucine casalinghe.

La quarta edizione dell'esposizione comincerà ufficialmente alle 9, con il ricevimento delle autorità da parte dell'amministrazione comunale di Piozzo. Alle 10 ci sarà il taglio del nastro, seguito dalla premiazione delle delegazioni ospiti in fiera. Dopo la messa delle 11, infine, si procederà all'estrazione della «Zucca d'oro», realizzata e offerta dalla gioielleria Bracco e Tassone di Carrù. Partecipano solo i produttori locali. Quindi, tutto il pomeriggio per visitare la rassegna, fra immagini che ricordano tanto Halloween quanto la carrozza di Cenerentola, naturalmente prima che la Fatina la trasformasse.

DISTRIBUZIONE INDUSTRIALE ABBIGLIAMENTO LAVORO
DIAL TESSILE
PRODUZIONE ABBIGLIAMENTO DA LAVORO:
Giacche • Giubbini • Pantaloni • Tute • Pettorine
Grembiuli uomo e donna • Camicie
VENDITA:
Guanti da lavoro • Scarpe da lavoro • Segnaletica industriale
Sacconi per raccolta • Articoli antifortunistici a norma CE
Inoltre siamo fornitori di industrie • Enti pubblici • Società smaltimento rifiuti • Protezione civile • Gruppi alpini etc.
PRODOTTO E DISTRIBUITO DA:
ARTESTIRO di BORLA ANTONIO & C. s.n.c.
Via Carrù 92/A - PIOZZO - Tel. e Fax 0173/795287 (2 linee r.a.)

ALTARE & BELLA S.N.C.
Vendita - Assistenza
Trattori - Macchine agricole nuove e usate
TRATTORI Lamborghini S.p.A.
Sede amministrativa: Via Carrù, 66 - PIOZZO Tel. 0173/795124
Magazzino esposizione: Via Langhe, 22 - CARRU' Tel. 0173/75102

Gioielli
Tassone & Bracco
Laboratorio Artigiano Orafo
VASTO CAMPIONARIO IN VISIONE
LAVORAZIONE IN ESCLUSIVA
LA « ZUCCA D'ORO » É STATA ESEGUITA NEL NOSTRO LABORATORIO
CARRÙ • P.zza Dante, 7 (I° piano) • Tel. 0173-759074

mmf CARRÙ di Filippi & Priola s.n.c.
UTENSILERIA - COMPRESSORI - BATTERIE
SALDATRICI - IDROPULITRICI
GENERATORI DI CORRENTE
Consultateci per ogni vostra esigenza!
Via Circonvallazione, 11/A - Carrù (CN) Tel. 0173/750.022 - Fax 750.523

Brasserie le Baladin
La vera birra artigianale
Ogni giovedì potrete assistere alla produzione.
Le Baladin • P.zza 5 Luglio • PIOZZO (CN) • Tel. 0173/79.54.31 • Chiuso lunedì

CMCF S.N.C. di Cardone & Filippi
Loc. Castelletto, 76 Piozzo (Cn)
Tel. 0173/79.55.47 Fax 0173/79.55.48
CARPENTERIA METALLICA
lavorazione acciaio zincato, inox, alluminio

SAIT
SAIT Abrasivi S.p.A.
MOLE ABRASIVE
ABRASIVI FLESSIBILI
Stabilimento: Strada Provinciale Carrù - Piozzo Km 1,5 - PIOZZO
Agente di Zona: ROBERTO TOLOSANO
Tel. 0336/281753 - Fax 0175/74178

è una realizzazione... PK Alba
PUBLIALBA Agenta Publikompass spa
ALBA C.so M. Coppino 9
Tel. 0173 442.110 (2 linee r.a.)
Fax 0173 442.130
Filiale: BRA - Via Verdi 7 - Tel. 0172 431.003